



التقرير المالى الشهرى

ديسمبر ٢٠١٦ • مجلد (١٢)، عدد (٢)

أبراج وزارة المالية
إمتداد شارع رمسيس
القاهرة - مصر

للإشتراك :

رجاء إرسال الطلب الى العنوان أو من خلال رقم الفاكس أدناه، أو تحميل ملف
الطلب من الموقع الإلكتروني للوزارة : www.mof.gov.eg
والضغط على إرسال. للاستفسار والاستعلام رجاء إرسال
فاكس : ٢٦٨٦١٥٦١ (٢٠٢)

إعداد :

ساره عيد

إقتصادي أول - رئيس تحرير

ومساعد رئيس الوحدة للإصدارات و النشرات الإقتصادية و المالية

حازم محمود

نادين فهمى

ألفت حمدي

فاطمة العشماوى

كريم نصار

رنا ليمونة

سيف على

كرم مختار رسمى

محمود سليمان

إقتصادى

إقتصادى

باحث إقتصادى

محلل إقتصادى

محلل إقتصادى

محلل إقتصادى

باحث إقتصادى

تصميم

تصميم

الفهرس

قائمة الجداول
قائمة الرسوم البيانية
ملخص تنفيذى

ب - ج
د
هـ - ق

القسم الأول
نظرة عامة على الأداء الإقتصادي و المالي

١ - ٧

القسم الثاني
مؤشرات الإقتصاد العيني و الحقيقي

١١ - ١٣

القسم الثالث
الأسعار المحلية

١٧ - ٢١

القسم الرابع
مؤشرات المالية العامة

٢٥ - ٣٢

القسم الخامس
الدين الحكومي و هيكل المديونية

٣٥ - ٤٢

القسم السادس
المؤشرات النقدية

٤٥ - ٥٢

القسم السابع
القطاع المالي و الإستثمارات

٥٥ - ٦١

القسم الثامن
معاملات القطاع الخارجي

٦٥ - ٧٣

القسم التاسع
مقارنة تحليلية لأداء الإقتصاد المصري

٧٧ - ٧٩

قائمة الجداول

| | |
|-----|--|
| ٧-١ | القسم الأول : نظرة عامة على الأداء الإقتصادي و المالي |
| ١ | أ- الإقتصاد العيني (بالأسعار الجارية) |
| ١ | ب- مؤشرات الإقتصاد العيني و الحقيقي و مصادر النمو |
| ٢ | ج- السكان و التشغيل |
| ٢ | د- الأسعار المحلية (متوسط الفترة) |
| ٣ | هـ- مؤشرات المالية العامة |
| ٤ | و- ملخص الدين العام المحلي (بالمليون جنيه، رصيد نهاية الفترة) |
| ٤ | ز- إجمالي الدين العام الخارجى (مليون دولار، رصيد نهاية الفترة) |
| ٤ | ح- خدمة الدين الحكومى (مليون جنيه، تدفقات) |
| ٥ | ط- المؤشرات النقدية (نهاية الفترة) |
| ٦ | ى- القطاع المالى والاستثمارات |
| ٧ | ك- معاملات القطاع الخارجى |

| | |
|-------|--|
| ١٣-١١ | القسم الثانى : مؤشرات الإقتصاد العيني و الحقيقي |
| ١١ | جدول (١) الناتج المحلى الإجمالى بحسب الموارد و الإستخدامات بأسعار السوق (أسعار جارية) |
| ١٢ | جدول (٢) الناتج المحلى الإجمالى بتكلفة عوامل الإنتاج موزعاً بحسب القطاعات الإقتصادية (أسعار جارية) |
| ١٣ | جدول (٣) إجمالى الإستثمارات موزعة بحسب القطاعات الإقتصادية |

| | |
|-------|---|
| ٢١-١٧ | القسم الثالث : الأسعار المحلية |
| ١٧ | جدول (٤) معدلات التضخم السنوية فى الأرقام القياسية للأسعار المحلية |
| ١٨ | جدول (٥) معدلات التضخم السنوية لأسعار المستهلكين |
| ١٩ | جدول (٦) معدل التضخم السنوى لأسعار المنتجين طبقاً للنشاط الإقتصادى |
| ٢٠ | جدول (٧) معدل التضخم السنوى لأسعار المنتجين طبقاً للإستخدام النهائى |
| ٢٠ | جدول (٨) معدل التضخم السنوى لأسعار المنتجين طبقاً لدرجة التصنيع |
| ٢١ | جدول (٩) تطور أسعار الصرف |

| | |
|-------|--|
| ٣٢-٢٥ | القسم الرابع : مؤشرات المالية العامة |
| ٢٥ | جدول (١٠) ملخص المعاملات المالية للحكومة |
| ٢٦-٢٧ | جدول (١١) ملخص المعاملات الرئيسية للموازنة العامة : القطاع الحكومى |
| ٢٨ | جدول (١٢ أ-) هيكل الإيرادات العامة (الإيرادات الضريبية) |
| ٢٩ | جدول (١٢ ب) هيكل الإيرادات العامة (الإيرادات غير الضريبية) |
| ٣٠ | جدول (١٣) توزيع المتحصلات الجمركية بحسب التصنيف الوظيفى للواردات |
| ٣١-٣٢ | جدول (١٤) هيكل المصروفات العامة |

| | |
|-------|---|
| ٤٢-٣٥ | القسم الخامس : الدين الحكومى و هيكل المديونية |
| ٣٥ | جدول (١٥) ملخص الدين العام المحلى |
| ٣٦ | جدول (١٦) الدين المحلى لأجهزة الموازنة العامة |
| ٣٧ | جدول (١٧) الدين المحلى للحكومة العامة |
| ٣٨ | جدول (١٨) الدين العام المحلى |
| ٣٩ | جدول (١٩) إجمالى الدين العام الخارجى |
| ٤٠ | جدول (٢٠) خدمة الدين الحكومى (داخلى و خارجى) |
| ٤١ | جدول (٢١) إصدارات الاوراق المالية الحكومية (اذون و سندات) |
| ٤١ | جدول (٢٢) إصدارات الاوراق المالية الحكومية (اذون و سندات) الربع سنوية |
| ٤٢ | جدول (٢٣) تطور معدلات العائد حتى تاريخ الإستحقاق لسندات الخزانة |

قائمة الجداول (تابع)

| | |
|-------|--|
| ٥٢-٤٥ | القسم السادس : المؤشرات النقدية |
| ٤٥ | جدول (٢٤) تطور المؤشرات النقدية الرئيسية |
| ٤٦-٤٧ | جدول (٢٥) المسح المصرفي لأهم إجماليات السيولة المحلية (الأصول و الإلتزامات المقابلة) |
| ٤٨ | جدول (٢٦) نقود الإحتياط و الأصول المقابلة |
| ٤٩ | جدول (٢٧) الودائع لدى البنوك |
| ٥٠ | جدول (٢٨) التسهيلات الائتمانية من البنوك |
| ٥١ | جدول (٢٩) هيكل أسعار الفائدة المحلية |
| ٥٢ | جدول (٣٠) متوسط أسعار عائد المعاملات البنينية بين البنوك (الإنترنتك) |

| | |
|-------|--|
| ٦١-٥٥ | القسم السابع : القطاع المالي و الإستثمارات |
| ٥٥ | جدول (٣١) المؤشرات الرئيسية لسوق المال |
| ٥٦ | جدول (٣٢) عمليات الإستحواذ في السوق المصرية |
| ٥٧ | جدول (٣٣) أهم الشركات التي تم خصخصتها أو تصفيتها |
| ٥٧ | جدول (٣٣) تطور برنامج الخصخصة |
| ٥٨ | جدول (٣٤) أنشط ١٠ شركات من حيث كمية وقيمة التداول في البورصة المصرية |
| ٥٩ | جدول (٣٥) الأرصد القائمة لأذون الخزانة وفقاً للقطاعات الحائزة لها |
| ٦٠ | جدول (٣٦) محفظة الأوراق المالية لدى البنوك |
| ٦١ | جدول (٣٧) صافي الإستثمارات الأجنبية المباشرة موزعة بحسب الدول |

| | |
|-------|---|
| ٧٣-٦٥ | القسم الثامن : معاملات القطاع الخارجى |
| ٦٥ | جدول (٣٨) ميزان المدفوعات - ميزان المعاملات الجارية (بيان سنوى) |
| ٦٦ | جدول (٣٩) ميزان المدفوعات - ميزان المعاملات الرأسمالية (بيان سنوى) |
| ٦٧ | جدول (٤٠) ميزان المدفوعات - ميزان المعاملات الجارية (بيان ربع سنوى) |
| ٦٨ | جدول (٤١) ميزان المدفوعات - ميزان المعاملات الرأسمالية (بيان ربع سنوى) |
| ٦٩ | جدول (٤٢) مؤشرات قياس أداء معاملات القطاع الخارجى |
| ٧٠ | جدول (٤٣) بيانات التجارة الخارجية : الميزان التجارى طبقاً للتصنيف الوظيفى للأمم المتحدة |
| ٧١ | جدول (٤٤) بيانات التجارة الخارجية : الصادرات طبقاً للتصنيف الوظيفى للأمم المتحدة |
| ٧٢ | جدول (٤٥) بيانات التجارة الخارجية : الواردات طبقاً للتصنيف الوظيفى للأمم المتحدة |
| ٧٣ | جدول (٤٦) حصيلة الصادرات البترولية |
| ٧٣ | جدول (٤٧) أهم مؤشرات قطاع السياحة |
| ٧٣ | جدول (٤٨) حركة الملاحة فى قناة السويس |
| ٧٣ | جدول (٤٩) الصادرات حسب التوزيع الجغرافى |

| | |
|---------|--|
| ٧٩-٧٧ | القسم التاسع : مقارنة تحليلية لأداء الإقتصاد المصرى |
| ٧٨ - ٧٧ | جدول (٥٠) تحليل مقارن لأداء أهم المؤشرات الاقتصادية |
| ٧٩ | جدول (٥١) أكثر ١٠ شركات شهدت ارتفاعاً / انخفاضاً فى الأسعار فى البورصة المصرية |

ملخص تنفيذي

ملخص لأهم تطورات حصاد عام ٢٠١٦...

شهدت مصر خلال عام ٢٠١٦ حراكاً واسع النطاق لمعالجة الاختلالات الهيكلية التي ظل الاقتصاد المصري يعاني منها لسنوات، مما تطلب تضافر الجهود بين المصريين حكومياً وشعباً، حيث وضعت الحكومة المصرية برنامجاً للإصلاح الاقتصادي، شمل تحرير نظام الصرف الأجنبي للتخلص من نقص العملة الأجنبية وتشجيع الاستثمار والصادرات وتحريك أسعار المنتجات البترولية والسعى نحو احتواء التضخم.

| | |
|--|--|
| <p>برنامج إصلاح شامل لتحقيق عدالة أكبر في توزيع الدخل وتمكين المواطنين للإستفادة من ثمار النمو الإقتصادي</p> | <p>سياسة مالية كفاء وشفافة:</p> <p>نظام ضريبي مستقر وعادل يراعى الفئات الأقل دخلاً، زيادة إنفاق البرامج الاجتماعية، ضبط المالية العامة للسيطرة على معدلات عجز الموازنة العامة ومعدلات الدين العام</p> |
| <p>سياسة نقدية فعالة:</p> <p>سعر صرف مرن، وإصلاحات هيكلية ومؤسسية للسيطرة على الأسعار</p> | <p>نبدأ معاً مرحلة من العمل الجاد، لبناء مصر الجديدة وتوفير فرص حقيقية الآن وللأجيال القادمة مع تحقيق الاستقرار المالي والاقتصادي.</p> <p>خفض معدلات البطالة بشكل مستمر على المدى القصير والمتوسط، لتتراوح بين 10-11% بحلول العام المالي 2018/ 2017</p> <p>زيادة الإستثمارات الحكومية لتطوير البنية الأساسية وتحسين مستوى الخدمات العامة وتشجيع النشاط الإقتصادي ورفع الإنتاجية لتحسين مستوى المعيشة (شبكات المياه والصرف الصحي، الطرق والكبارى، خطوط المترو.....)</p> |

وقد كان لقرار تعويم سعر الصرف أصداء إيجابية على أداء البورصة المصرية فقد شهدت البورصة المصرية انتعاشاً خلال تعاملاتها الأولى بعد هذا القرار وصعدت مؤشراتها إلى أعلى مستويات منذ عام ٢٠٠٨. حيث إرتفع رأس المال السوقي على أساس شهري بشكل ملحوظ بحوالى ٣٧% مقارنة بالشهر السابق ليسجل ٥٦٦.٢ مليار جنيه خلال شهر نوفمبر ٢٠١٦. بالإضافة الى ذلك، فقد إرتفع مؤشر EGX ٣٠ بنحو ٣٦.٦% ليحقق ١١٤٥٣.٣ نقطة خلال شهر نوفمبر ٢٠١٦. وانتعشت تعاملات المستثمرين الأجانب نتيجة لتوافر الدولار مما مكنهم من الإقبال على التعامل فى البورصة متوقعين نشاط أكثر وانتعاشة قوية خلال مرحلة التداول. كما بلغت أرصدة عمليات التجارة الخارجية التي تم تنفيذها بعد تحرير سعر الصرف خلال الفترة الوجيزة من ٣ نوفمبر حتى ١٤ ديسمبر نحو ٧.٩ مليار دولار منها ٤.٦ مليار دولار تم استخدامها في سداد اعتمادات مستنديه ومستندات تحصيل، وتم فتح اعتمادات مستنديه مقابل بحوالى ٣.٣ مليار دولار، مقابل نحو ٧ مليار دولار فقط خلال عام ٢٠١٦ بأكمله.

إستعادة الثقة وجذب الإستثمارات الى الداخل

نمو ملحوظ في مؤشرات البورصة والتدفقات النقدية

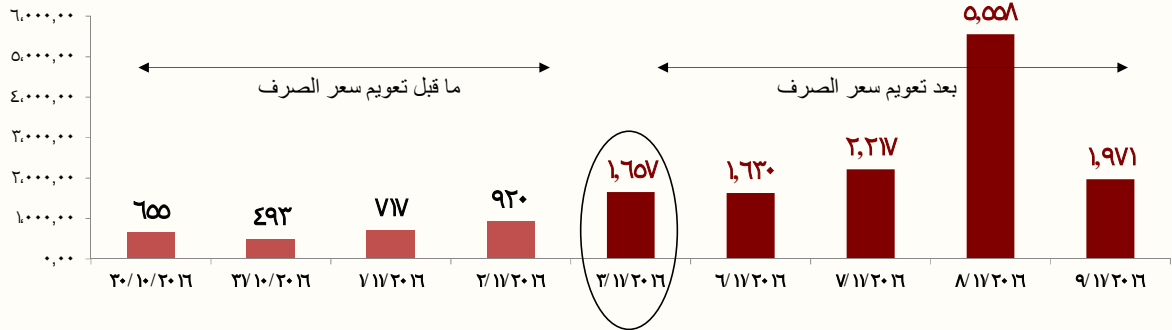
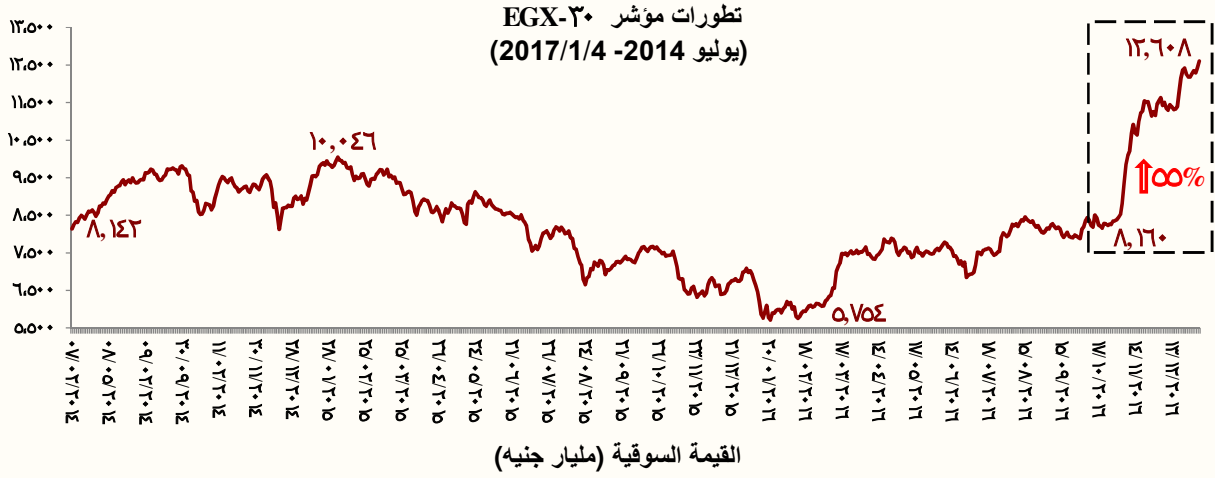

وفي نفس السياق، فإن الحصاد الإقتصادي لعام ٢٠١٦ يشهد تنفيذ عدد من المشروعات القومية العملاقة وعلى رأسها؛ إفتتاح ٣٤ مشروعاً جديداً نفذتها الهيئة الهندسية للقوات المسلحة بإجمالي استثمارات ١٦ مليار جنيه في مجالات تنقية ومعالجة المياه ومشروعات الإسكان الإجتماعي والطرق والكبارى والمحاور المرورية، فضلاً عن إطلاق مشروع مدينة الاسماعيلية الجديدة إحدى ثمار قناة السويس الجديدة بمساحة تقريبة تصل إلى ١٠ ملايين متر مربع، وإفتتاح المرحلتين الأولى والثانية بمشروع "إسكان تحيا مصر" بحي الأسمرات بمنطقة المقطم تم تخصيصهما لقاطني العشوائيات الخطرة من مناطق الدويقة وعزبة خير الله واسطبل عنتر بتكلفة إجمالية بلغت مليار ونصف المليار جنيه، وتدشين مشروع الاستزراع السمكى، وكوبرى النصر العائم ببورسعيد، والمركز الثقافى الترفيهى، وافتتاح التوسعات الجديدة بشركة النصر للكيماويات الوسيطة، ومصنع الكلور والصودا الكاوية الجديد بشركة النصر للكيماويات الوسيطة في مدينة أبو رواش بالجيزة.

أما على صعيد السياسات المالية، فقد شهد عام ٢٠١٦ إستمرار مسيرة الإصلاح المالى الذى بدأ منذ منتصف عام ٢٠١٤ من خلال جهود قامت بها وزارة المالية للسيطرة على الدين العام وإعادة ترتيب أولويات الإنفاق العام لرفع جودة الخدمات العامة فى مجالات الصحة والتعليم والبنية الأساسية، وذلك بالتوازي مع تطبيق إجراءات واضحة لتحقيق الحماية الاجتماعية لغير القادرين ومحدودى الدخل. ومن أهم القوانين التى تم إصدارها قانون ضريبة القيمة المضافة، بالإضافة إلى اعتماد قانون رقم ٨١ لسنة ٢٠١٦ الخاص بالخدمة المدنية، وتجدر الإشارة إلى أنه جارى اتخاذ الإجراءات التنفيذية اللازمة لتفعيل قانون المناجم والمحاجر لزيادة

الإيرادات المحصلة. وقد انعكست تلك الإجراءات الإصلاحية بالإيجاب على أداء المالية العامة خلال العام المالي ٢٠١٦/٢٠١٥.

وحول أداء المؤشرات المالية خلال الفترة يوليو- نوفمبر ٢٠١٦ / ٢٠١٧، فتشير إلى تراجع نسبة العجز الكلي للناتج المحلي الإجمالي لتحقيق نحو ٤.٤% خلال فترة الدراسة (مسجلاً حوالى ١٤٤.٤ مليار جنيه)، مقارنة بـ ٥% (١٣٨.٥ مليار جنيه خلال يوليو-نوفمبر ٢٠١٥/٢٠١٦). وقد ارتفعت الإيرادات الضريبية من جهات غير سيادية (وهي الإيرادات المرتبطة بشكل وثيق بالنشاط الإقتصادي) لتحقيق معدل زيادة بلغ نحو ١٠% خلال فترة الدراسة، وذلك في ضوء ارتفاع الإيرادات غير السيادية المحصلة من مصلحة الدخل بنحو ١٤.٥%، فضلاً عن ارتفاع الإيرادات غير السيادية المحصلة من مصلحة المبيعات بنحو ٧.١%. أما على جانب المصروفات، يظل الإهتمام بالإنفاق على البعد الإجتماعي على رأس أولويات الحكومة حيث بلغ الإنفاق على دعم السلع التموينية نحو ١٢ مليار جنيه خلال فترة الدراسة، كما بلغت مساهمة الخزانة في صناديق المعاشات نحو ٢١ مليار جنيه خلال فترة الدراسة، فضلاً عن ارتفاع الإنفاق على باب الإستثمارات بنسبة ١٩.٧% محققاً ١٩.٦ مليار جنيه، الأمر الذي يعكس إهتمام الدولة بزيادة الإنفاق على البنية الأساسية وتحسين مستوى الخدمات العامة.

جدير بالذكر أن بيانات الحساب الختامي للموازنة العامة للدولة للعام المالي ٢٠١٦/٢٠١٥ مازالت معروضة على مجلس النواب وتعد مبدئية لحين اعتمادها. وقد أظهرت **النتائج الختامية لأداء الموازنة العامة للدولة للعام المالي ٢٠١٦/٢٠١٥** أن العجز الكلي للموازنة العامة بلغ ٣٣٩.٥ مليار جنيه أو ما يعادل نحو ١٢.٣% من الناتج المحلي المقدر للعام ذاته، وكان العجز قد بلغ في العام المالي السابق ٢٠١٥/٢٠١٤ نحو ٢٧٩.٤ مليار جنيه أو ما يعادل ١١.٥% من الناتج المحلي. وبإستبعاد المنح فإن عجز الموازنة يكون قد انخفض بنحو ٠.٢ نقاط مئوية مقارنة بالعام السابق.

وجدير بالذكر أن نتائج الأداء المالي لعام ٢٠١٦/٢٠١٥ أظهرت وجود بعض المؤشرات الإيجابية أهمها حدوث تحسن في أداء الإيرادات العامة والتي قد ارتفعت بنحو ٢٦.٣ مليار جنيه بنسبة ٥.٦% لتسجل ٤٩١.٥ مليار جنيه خلال عام الدراسة، مقابل ٤٦٥.٢ مليار جنيه بالحساب الختامي للعام المالي ٢٠١٥/٢٠١٤. وذلك في ضوء التحسن الملحوظ في الإيرادات الضريبية والتي قد ارتفعت بنحو ٤٦.٤ مليار جنيه بنسبة إرتفاع بلغت ١٥.٢%. كما بلغ نسبة المحقق الفعلي حوالى ٨٣.٤% منسوباً إلى المستهدف خلال نفس العام. وقد ساهم في إرتفاع الإيرادات الضريبية إرتفاع المحصل من كافة الأبواب الضريبية في ضوء الإصلاحات المالية والهيكلية التي قامت بها الحكومة خلال العام الماضي، وعلى رأسها إرتفاع الحصيلة من الضرائب على الدخل بنحو ١١.٥% (٩١.٢% من المستهدف)، والحصيلة من الضرائب على السلع والخدمات بنحو ١٤.٣% (٧٦.٣% من المستهدف)، والحصيلة من الضرائب على التجارة الدولية بنحو ٢٨.٥% (١٠٢.٥% من المستهدف)، والحصيلة من ضرائب الممتلكات بنحو ٣٢.٦% (نحو ٦٨% من المستهدف). أما بالنسبة للإيرادات غير الضريبية فأن الحساب الختامي للموازنة العامة للعام المالي ٢٠١٦/٢٠١٥ يوضح عدم الاعتماد في تمويل زيادات برامج الإنفاق العام علي المنح الدولية التي تلقتها مصر والتي تراجعت خلال عام الدراسة الي نحو ٣.٥ مليار جنيه، مقابل ٢٥ ملياراً عام ٢٠١٥/٢٠١٤، و٩٥ مليار عام ٢٠١٤/٢٠١٣.

وعلى جانب المصروفات فقد ساعدت زيادة الإيرادات الضريبية في استيعاب ارتفاع جملة المصروفات العامة بنسبة ١١.٥% أي بزيادة ٨٤.٥ مليار جنيه لتسجل نحو ٨١٧.٨ مليار جنيه مقابل نحو ٧٣٣.٣ مليار

جنيه للعام المالي ٢٠١٥/٢٠١٤. كما يظل الإهتمام بالإنفاق على البعد الاجتماعي على رأس أولويات الحكومة حيث ارتفع الإنفاق على برامج البعد الاجتماعي بصورة كبيرة خلال عام الدراسة لتستحوذ على نحو ٣٩٦ مليار جنيه تمثل نسبة ٤٩.٥% من حجم المصروفات ونسبة ٨٠.٦% من الإيرادات المحصلة، منها نحو ٤٣ مليار جنيه لدعم السلع التموينية بزيادة ٣.٣ مليار عن العام المالي السابق أي بنسبة نمو ٨.٥%، كما ارتفع دعم الكهرباء خلال عام الدراسة بنحو ٥ مليارات جنيه مقارنة بالعام المالي ٢٠١٥/٢٠١٤، وايضا ارتفع دعم التأمين الصحي والأدوية بنسبة ١٩.٧%، كما ارتفعت مساهمة الخزانة العامة في صناديق التأمينات والمعاشات بنسبة ٣٢.٣% خلال العام المالي ٢٠١٥/٢٠١٦، وقد بلغ المحول من الخزانة لبرامج تكافل وكرامة نحو ١.٧ مليار جنيه، كما ارتفعت مخصصات برامج تنشيط الصادرات بنسبة ٤٣%. وفي إطار اهتمام الدولة بالتنمية البشرية فقد بلغ الإنفاق على قطاع التعليم نحو ٩٨ مليار جنيه خلال عام ٢٠١٥/٢٠١٦ بزيادة ٥.٥% عن العام المالي ٢٠١٤/٢٠١٥، كما ارتفع الإنفاق العام على قطاع الصحة بنسبة ١٨% لتحقيق ٤٤ مليار جنيه، كما تم ضخ نحو ٦٩ مليار جنيه استثمارات عامة بزيادة عن العام المالي السابق بنسبة ١٢% بهدف زيادة الإنفاق على البنية الأساسية وتحسين مستوى الخدمات العامة.

أما بالنسبة لأحدث تطورات المؤشرات الاقتصادية فيمكن عرضها على النحو التالي:-

جدير بالذكر أن بيانات الناتج المحلي الإجمالي للعام المالي ٢٠١٥/٢٠١٦ لاتزال قيد المراجعة من قبل وزارة التخطيط. أظهرت أحدث المؤشرات عن وزارة التخطيط إلى أن **الناتج المحلي الإجمالي** قد حقق معدل نمو ٤.٣% خلال الفترة يوليو-مارس من العام المالي ٢٠١٥/٢٠١٦، مقارنة بنحو ٥.٧% خلال نفس الفترة من العام المالي السابق. وقد استمر كل من الاستهلاك العام والخاص في دفع حركة النشاط الإقتصادي خلال التسع شهور الأولى من العام المالي ٢٠١٥/٢٠١٦، بإسهام يقدر بنحو ٥ نقاط مئوية، مقارنة بنحو ٥.٣ نقطة مئوية خلال نفس الفترة من العام المالي السابق. كما ساهمت الاستثمارات بشكل إيجابي في معدل النمو لتسجل نحو ٠.٨ نقطة مئوية خلال الفترة يوليو-مارس من العام المالي ٢٠١٥/٢٠١٦، مقابل إسهام أعلى بمقدار ١.٨ نقطة مئوية خلال نفس الفترة من العام المالي السابق. بينما حد الإسهام السلبي لصافي الصادرات من معدل النمو المحقق مسجلاً نحو ١.٦ نقطة مئوية، مقارنة بإسهام سلبي قدره ١.٤ نقطة مئوية خلال نفس الفترة من العام المالي السابق.

ارتفع **رصيد الاحتياطي من العملات الأجنبية** لدى البنك المركزي المصري ليصل إلى ٢٤.٣ مليار دولار في نهاية شهر ديسمبر ٢٠١٦، مقارنة بـ ٢٣.١ مليار دولار في نهاية الشهر السابق.

وفقاً لأحدث البيانات التي تم اصدارها من قبل البنك المركزي، فقد ارتفع معدل النمو السنوي **للسيولة المحلية** ليحقق ٣٨.٨% مسجلاً ٢٦٠.٤.٩ مليار جنيه في نهاية شهر نوفمبر ٢٠١٦، مقابل ١٧.٧% (٢١٩٨.٢ مليار جنيه) في الشهر السابق، ويمكن تفسير ذلك في ضوء ارتفاع معدل النمو السنوي **لصافي الأصول المحلية للجهاز المصرفي** محققاً ٤٨.٣% ليسجل ٢٧٩٨.٢ مليار جنيه خلال شهر الدراسة، مقارنة بنحو ٢٤.٧% (٢٣٢٠.١ مليار جنيه) في أكتوبر ٢٠١٦. مما فاق اثر انخفاض **صافي الأصول الأجنبية** التي سجلت قيمة بالسالب بلغت ١٩٣.٣ مليار جنيه خلال شهر الدراسة، مقابل -١٢١.٩ مليار جنيه خلال أكتوبر ٢٠١٦.

على نحو آخر، فقد ارتفع **معدل التضخم السنوي لحضر الجمهورية بشكل ملحوظ ليسجل** ١٩.٤% خلال شهر نوفمبر ٢٠١٦، مقارنة بـ ١٣.٦% خلال الشهر السابق، ومقارنة بـ ١١.١% خلال شهر نوفمبر ٢٠١٥.

وهو ما يمكن تفسيره في ضوء استمرار ارتفاع معدل التضخم السنوى لمجموعة "الطعام والشراب" (أكبر الأوزان مساهمة في معدل التضخم العام) مسجلاً نحو ٢١.٥% خلال شهر نوفمبر ٢٠١٦، مقارنة بمعدل أقل قدره ١٣.٨% خلال الشهر السابق، ومقارنة بـ ١٤.٧% خلال شهر نوفمبر ٢٠١٥. كما ساهمت معظم المجموعات الرئيسية الأخرى في الارتفاع المحقق لمعدل التضخم السنوى خلال شهر الدراسة مقارنة بالشهر السابق وعلى رأسها؛ "المسكن والمياه والكهرباء والغاز والوقود"، و"الملابس والأحذية"، و"الأثاث والتجهيزات"، و"الرعاية الصحية"، و"المطاعم والفنادق"، و"النقل والمواصلات"، و"التعليم".

وقد ارتفع معدل التضخم السنوى لحضر الجمهورية خلال الفترة يوليو - نوفمبر ٢٠١٦/٢٠١٧ مسجلاً نحو ١٥.٣% مقارنة بـ ٩.٣% خلال نفس الفترة من العام المالى السابق.

قررت لجنة السياسة النقدية للبنك المركزي المصري فى إجتماعها بتاريخ ٢٩ ديسمبر ٢٠١٦ الإبقاء على سعرى عائد الإيداع والإقراض لليلة واحدة دون تغيير عند مستوى ١٤.٧٥% و ١٥.٧٥% على التوالى، وكذا الإبقاء على سعر العمليات الرئيسية للبنك المركزى دون تغيير عند مستوى ١٥.٢٥%، والإبقاء على سعر الإئتمان والخصم دون تغيير عند مستوى ١٥.٢٥%.

بلغ إجمالي دين الموازنة العامة (محلي وخارجي) نحو ٢٧٨٥.٨ مليار جنيه في نهاية شهر يونيو ٢٠١٦ (حوالى ١٠٠.٥% من الناتج المحلى).

حقق ميزان المدفوعات خلال الفترة يوليو- سبتمبر ٢٠١٦/٢٠١٧ فائضاً كلياً بلغ نحو ١.٩ مليار دولار (٠.٥% من الناتج المحلى)، مقابل عجزاً كلياً قدرة ٣.٧ مليار دولار (-١% من الناتج المحلى) خلال نفس الفترة من العام المالى السابق، حيث حقق الميزان الجارى عجزاً قدره ٥ مليار دولار (-١.٤% من الناتج المحلى)، مقابل عجزاً أقل قدره ٤ مليار دولار (-١.١% من الناتج المحلى) خلال فترة المقارنة. بينما سجل الحساب الرأسمالي والمالي صافى تدفقات للداخل بنحو ٧.١ مليار دولار (١.٩% من الناتج المحلى)، مقابل صافى تدفقات للداخل أقل بنحو ١.٦ مليار دولار (٠.٥% من الناتج المحلى) خلال فترة المقارنة. وتجدر الإشارة إلى أن صافى السهو والخطأ قد سجل تدفقات للخارج بنحو ٠.٢ مليار دولار (-٠.١% من الناتج المحلى) خلال الفترة يوليو- سبتمبر ٢٠١٦/٢٠١٧، مقابل صافى تدفقات للخارج بنحو ١.٣ مليار دولار (-٠.٤% من الناتج المحلى) خلال نفس الفترة من العام المالى السابق.

معدل نمو الناتج المحلى:

جدير بالذكر أن بيانات الناتج المحلى الإجمالى للعام المالى ٢٠١٦/٢٠١٥ لاتزال قيد المراجعة من قبل وزارة التخطيط. أظهرت أحدث المؤشرات عن وزارة التخطيط إلى أن الناتج المحلى الإجمالى قد حقق معدل نمو ٤.٣% خلال الفترة يوليو-مارس من العام المالى ٢٠١٦/٢٠١٥، مقارنة بنحو ٥.٧% خلال نفس الفترة من العام المالى السابق. وقد إستمر كل من الاستهلاك العام والخاص في دفع حركة النشاط الإقتصادى خلال التسع شهور الأولى من العام المالى ٢٠١٦/٢٠١٥، بإسهام يقدر بنحو ٥ نقاط مئوية، مقارنة بنحو ٥.٣ نقطة مئوية خلال نفس الفترة من العام المالى السابق. كما ساهمت الإستثمارات بشكل إيجابى فى معدل النمو لتسجل نحو ٠.٨ نقطة مئوية خلال الفترة يوليو-مارس من العام المالى ٢٠١٦/٢٠١٥، مقابل إسهام أعلى بمقدار ١.٨ نقطة مئوية خلال نفس الفترة من العام المالى السابق. بينما حد الإسهام السلبى لصافى الصادرات من معدل النمو المحقق مسجلاً نحو ١.٦ نقطة مئوية، مقارنة بإسهام سلبى قدره ١.٤ نقطة مئوية خلال نفس الفترة من العام المالى السابق.

فعلى جانب الطلب، فقد إستمر كل من الاستهلاك العام والخاص في تحقيق معدلات نمو مرتفعة خلال الفترة يوليو - مارس من العام المالي ٢٠١٥/٢٠١٦، حيث حقق الاستهلاك الخاص خلال فترة الدراسة معدل نمو بلغ نحو ٥.٥%، مقارنة بـ ٥.٢% نفس الفترة من العام المالي السابق. بالإضافة إلى ذلك، فقد حقق الاستهلاك العام معدل نمو قدره ٣.٦% خلال فترة الدراسة، مقارنة بـ ٨.٧% نفس الفترة من العام المالي ٢٠١٤/٢٠١٥. كما تعكس أحدث البيانات تحسن أداء الإستثمارات، حيث حققت معدل نمو سنوي قدره ٥.٦% خلال التسع شهور الأولى من العام المالي ٢٠١٥/٢٠١٦، مقابل معدل نمو يقدر بـ ١٣.٨% خلال نفس الفترة من العام المالي السابق.

على الجانب الآخر، حقق صافي الصادرات معدل مساهمة بالسالب في النمو بلغ ١.٦ نقطة مئوية خلال فترة الدراسة، مقارنة بإسهام سلبي بنحو ١.٤ نقطة مئوية خلال نفس الفترة من العام المالي ٢٠١٤/٢٠١٥. وقد جاءت هذه التطورات في ضوء تحقيق الصادرات لنمو قدره -١٩.٤% (معدل مساهمة بالسالب بنحو ٢.٧ نقطة مئوية، مقارنة بإسهام إيجابي بنحو ٠.١ نقطة مئوية خلال الفترة يوليو - مارس من العام المالي السابق). بينما انخفضت الواردات بـ ٤.٩% خلال الفترة يوليو - مارس من العام المالي ٢٠١٥/٢٠١٦، لتحقيق بذلك معدل مساهمة إيجابي بلغ ١.١ نقطة مئوية، مقارنة بإسهام سلبي يقدر بنحو ١.٥ نقطة مئوية خلال نفس الفترة من العام المالي السابق.

إسهامات بنود الإنفاق في نمو الناتج المحلي (بسر السوق) (نقطة مئوية)

2016/2015 - يوليو-مارس 2011/2010

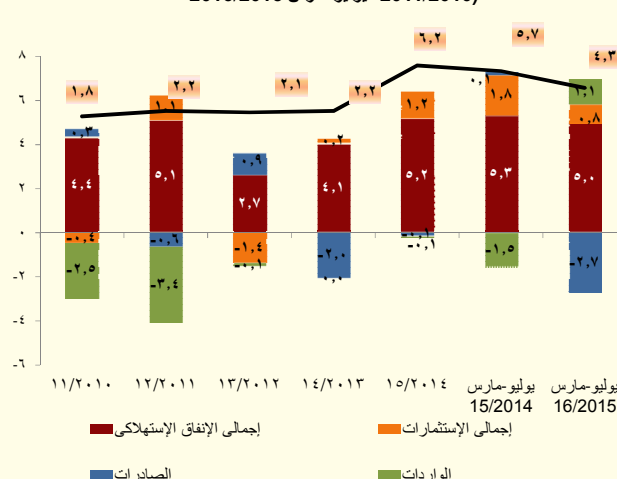

إسهامات بنود الإنفاق في نمو الناتج المحلي (بتكلفة عوامل الإنتاج) (نقطة مئوية)

2016/2015 - يوليو-مارس 2011/2010

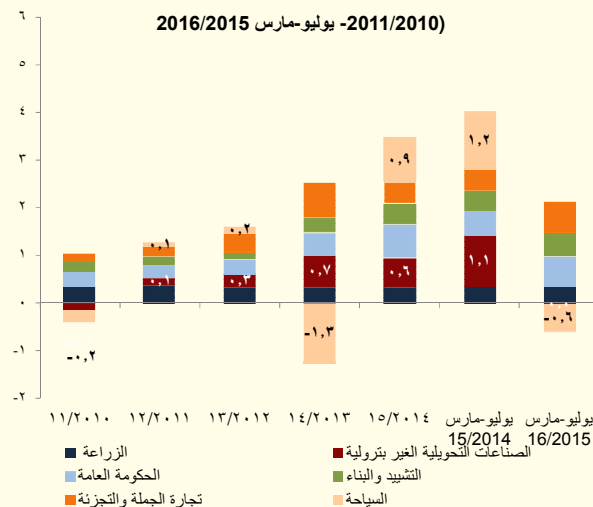

أما على جانب العرض، فقد تصدر قائمة القطاعات المحركة للنمو خلال الفترة يوليو - مارس من العام المالي ٢٠١٦/٢٠١٥ خمسة قطاعات، على رأسها قطاع الحكومة العامة والذي حقق معدل نمو قدره ٧.٠% (مساهماً في معدل نمو الناتج المحلي بـ ٠.٦ نقطة مئوية خلال فترة الدراسة، مقارنة بمساهمة قدرها ٠.٥ نقطة مئوية خلال نفس الفترة من العام المالي السابق). وقد حقق قطاع التشييد والبناء معدل نمو حقيقي قدره ١١.١% (مساهماً في معدل نمو الناتج المحلي بـ ٠.٥ نقطة مئوية خلال التسع شهور الأولى من العام المالي ١٦/١٥، مقارنة بمساهمة قدرها ٠.٤ نقطة مئوية خلال فترة المقارنة)، كما حققت أيضاً تجارة الجملة والتجزئة معدل نمو قدره ٤.٨% (مساهماً في معدل نمو الناتج المحلي بـ ٠.٦ نقطة مئوية خلال الفترة يوليو - مارس ١٦/١٥، مقارنة بمساهمة قدرها ٠.٥ نقطة مئوية خلال فترة المقارنة). أما بخصوص قطاع الزراعة فقد حقق معدل نمو سنوي قدره ٣.١% (استقر اسهامه في معدل نمو الناتج المحلي عند ٠.٤ نقطة مئوية). بينما حقق قطاع الأنشطة العقارية نمواً قدره ٣.٩% (مساهماً في معدل نمو الناتج المحلي بـ ٠.٣ نقطة مئوية خلال فترة الدراسة، مقارنة بمساهمة قدرها ٠.٢ نقطة مئوية خلال فترة المقارنة).

ومن الجدير بالذكر أن جميع القطاعات المذكورة أعلاه تمثل نحو ٤٧.٧% من إجمالي الناتج المحلي الحقيقي خلال فترة الدراسة.

بينما استمر قطاع إستخراج الغاز الطبيعي في التراجع ليحقق نمواً سلبياً قدره ١١.٢%، وبناءً على ذلك فقد ساهم بشكل سلبي بنحو ٠.٧ نقطة مئوية في معدل النمو المحقق خلال فترة الدراسة مقارنة بمساهمة بشكل سلبي قدرها ٠.٢ خلال نفس الفترة العام المالي السابق.

تطورات الأداء المالي للفترة يوليو- نوفمبر ٢٠١٦/٢٠١٧؛

وحول تطورات الأداء المالي للفترة يوليو- نوفمبر ٢٠١٦/٢٠١٧، فتشير إلى تراجع نسبة العجز الكلي للناتج المحلي الإجمالي لتحقيق نحو ٤.٤% خلال فترة الدراسة (مسجلاً حوالى ١٤٤.٤ مليار جنيه)، مقارنة بـ ٥% (١٣٨.٥ مليار جنيه خلال يوليو-نوفمبر ٢٠١٥/٢٠١٦)، وذلك في ضوء ارتفاع الإيرادات بنسبة تفوق الزيادة في المصروفات كنسبة إلى الناتج المحلي الإجمالي.

وقد إرتفعت الإيرادات الضريبية من جهات غير سيادية (وهي الإيرادات المرتبطة بشكل وثيق بالنشاط الإقتصادي) لتحقيق معدل زيادة بلغ نحو ١٠%، وذلك في ضوء إرتفاع الإيرادات غير السيادية المحصلة من مصلحة الدخل بنحو ١٤.٥% ومن مصلحة المبيعات بنحو ٧.١%. بينما سجلت جملة المصروفات إرتفاعاً بنحو ٨.٦% (أقل معدل زيادة تم تسجيله منذ الثلاث سنوات السابقة خلال الفترة يوليو- نوفمبر) لتحقيق ٣١٤.٤ مليار جنيه (٩.٧% من الناتج المحلي) خلال فترة الدراسة، مقابل نحو ٢٨٩.٤ مليار جنيه (١٠.٤% من الناتج المحلي) خلال نفس الفترة من العام المالي السابق. وهو ما أدى بدوره إلى تحقيق العجز المشار إليه في الجدول التالي.

| العجز الكلي خلال يوليو- نوفمبر ١٦/١٥ | العجز الكلي خلال يوليو- نوفمبر ١٧/١٦ |
|---|--|
| ١٣٨.٥ مليار جنيه (٥% من الناتج المحلي) | ١٤٤.٤ مليار جنيه (٤.٤% من الناتج المحلي) |
| الإيرادات | الإيرادات |
| ١٦٠.١ مليار جنيه (٥.٨% من الناتج المحلي) | ١٧٤.٣ مليار جنيه (٥.٤% من الناتج المحلي) |
| المصروفات | المصروفات |
| ٢٨٩.٤ مليار جنيه (١٠.٤% من الناتج المحلي) | ٣١٤.٤ مليار جنيه (٩.٧% من الناتج المحلي) |

المصدر: وحدة السياسات المالية الكلية - وزارة المالية.

التوزيع النسبي لهيكل الإيرادات الضريبية خلال الفترة يوليو- نوفمبر ٢٠١٦/٢٠١٧

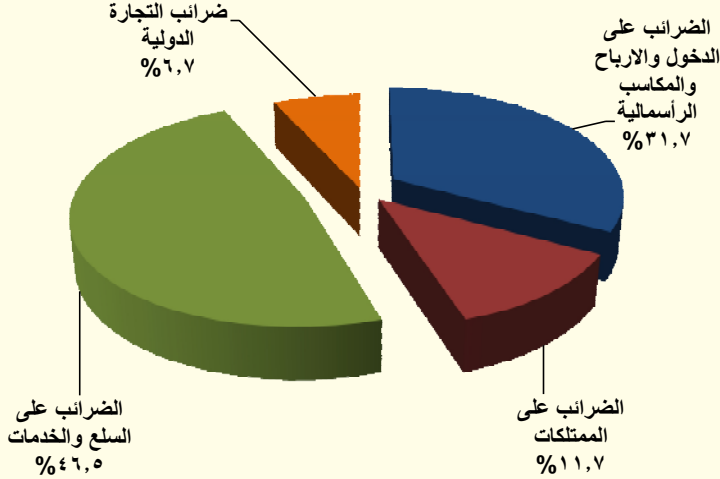

وفيما يلي شرح مفصل لأهم التطورات:

§ على جانب الإيرادات،

§ حققت جملة الإيرادات نحو ١٧٤.٣

مليار جنيه خلال الفترة يوليو-نوفمبر

٢٠١٦/٢٠١٧، لترتفع بنحو ١٤.٢

مليار جنيه بنسبة ٨.٩%، مقابل نحو

١٦٠.١ مليار جنيه خلال نفس الفترة

من العام المالي السابق، وهو ما يمكن

تفسيره بالأساس نتيجة تحقيق

الإيرادات الضريبية نحو ١٢٢.٤ مليار جنيه خلال فترة الدراسة، لترتفع بنحو ٨.٦%، مقابل

١١٢.٧ مليار جنيه خلال نفس الفترة من العام المالي السابق. كما ارتفعت الإيرادات غير الضريبية

بنحو ٩.٦% لتسجل نحو ٥١.٩ مليار جنيه خلال الفترة يوليو- نوفمبر ٢٠١٦/٢٠١٧، مقابل ٤٧.٤

مليار جنيه خلال نفس الفترة من العام المالي السابق.

على جانب الإيرادات الضريبية

فقد تحسن أداء الحصيلة الضريبية من كل من الضرائب على الدخل والضرائب على السلع والخدمات والضرائب على الممتلكات خلال فترة الدراسة مدفوعاً بالإصلاحات الضريبية التي تم تطبيقها منذ بداية العام المالي الماضي وإستمرت في العام المالي الحالي وذلك على النحو التالي:

ارتفاع الحصيلة من الضرائب على الدخل والأرباح والمكاسب الرأسمالية
بنحو ١.٥ مليار جنيه (بنسبة ٤.١%) لتحقيق ٣٨.٩ مليار جنيه (١.٢% من الناتج المحلي).
- تمثل الحصيلة من الضرائب على الدخل والأرباح والمكاسب الرأسمالية نحو ٣١.٧% من إجمالي الإيرادات الضريبية.

ويرجع ذلك في الأساس في ضوء:

- ارتفاع الضرائب على المرتبات المحلية (بنحو ١ مليار جنيه) بنسبة ١٠.٧% لتحقيق ١١ مليار جنيه وذلك في ضوء الزيادة في إجمالي فاتورة الاجور والمرتبات والذي إنعكس بدوره على زيادة الضرائب المستحقة عليها.
- ارتفاع المتحصلات من قناة السويس (بنحو ٠.٦ مليار جنيه) بنسبة ١١.٥% لتحقيق ٥.٨ مليار جنيه.
- ارتفاع المتحصلات من باقى الشركات (بنحو ٢.٤ مليار جنيه) بنسبة ٢١.٦% لتحقيق ١٣.٥ مليار جنيه.

ارتفاع الحصيلة من الضرائب على السلع والخدمات بنحو ٤.٣ مليار جنيه (بنسبة ٨.١%) لتحقيق نحو ٥٦.٩ مليار جنيه (١.٨% من الناتج المحلي). تمثل الحصيلة من الضرائب على السلع والخدمات نحو ٤٦.٥% من إجمالي الإيرادات الضريبية.

ويرجع ذلك في الأساس في ضوء ارتفاع المتحصلات من كل من:

- الضرائب العامة على المبيعات بنسبة ٢٤.١% لتحقيق ٢٨.٤ مليار جنيه.
- الضرائب العامة على الخدمات بنسبة ١٣.٥% لتحقيق نحو ٥.٨ مليار جنيه في ضوء تحسن خدمات التشغيل للغير.
- ضرائب الدمغة (عدا دمغة الماهيات) بنسبة ١٩.٨% لتحقيق نحو ٣.٧ مليار جنيه خاصة ارتفاع حصيلة كل من: الدمغة على المحررات المصرفية، وعقود شركات المياه والنور والغاز والتليفون، الدمغة على الاعلانات، والدمغة على المحررات المصرفية، والدمغة المتنوعة.

ارتفاع الحصيلة من الضرائب على الممتلكات بنحو ٤.٤ مليار جنيه (بنسبة ٤.٥%) لتحقيق ١٤.٣ مليار جنيه (٠.٤% من الناتج المحلي).

- تمثل الحصيلة من الضرائب على الممتلكات نحو ١١.٧% من إجمالي الإيرادات الضريبية.

في ضوء ارتفاع حصيلة الضرائب على عوائد أذون وسندات الخزانة بنسبة ٥١.٦% لتحقيق نحو ١٢.٢ مليار جنيه خلال فترة الدراسة.

- وقد حققت الحصيلة من الضرائب على التجارة الدولية (الجمارك) نحو ٨.٢ مليار جنيه خلال فترة الدراسة مقابل نحو ٨.٧ مليار جنيه المحقق خلال نفس الفترة من العام المالي السابق.

على جانب الإيرادات غير الضريبية

- ارتفعت الإيرادات غير الضريبية الأخرى بنحو ٤.٥ مليار جنيه بنسبة ٩.٦% لتحقيق نحو ٥١.٩ مليار جنيه خلال الفترة يوليو - نوفمبر ٢٠١٦/٢٠١٧، مقابل نحو ٤٧.٤ مليار جنيه خلال نفس الفترة من العام المالي السابق.

وقد حققت عوائد الملكية نحو ٣٦.٣ مليار جنيه لترتفع بنحو ٥ مليار جنيه بنسبة ١٦.١% خلال الفترة يوليو-نوفمبر ٢٠١٦/٢٠١٧، مقابل ٣١.٢ مليار جنيه خلال نفس الفترة من العام المالي السابق. حيث إرتفعت العوائد من الهيئات الإقتصادية بنحو ٢.١ مليار جنيه (بنسبة ١١٥.٢%) لتحقيق نحو ٣.٩ مليار جنيه خلال فترة الدراسة، مقابل ١.٨ مليار جنيه خلال نفس الفترة من العام المالي السابق، كما إرتفعت عوائد الملكية الأخرى لتحقيق ٥ مليار جنيه خلال فترة الدراسة (في ضوء تحصيل إيرادات إضافية خلال فترة الدراسة من بيع ترددات الجيل الرابع لشركات المحمول الثلاثة العاملة في السوق المصري)، كما إرتفعت العوائد من قناة السويس لتحقيق ٨.٣ مليار جنيه خلال فترة الدراسة مقارنة بـ ٦.٣ مليار جنيه خلال نفس الفترة من العام الماضي، مما فاق الإنخفاض في العوائد المحصلة من البنك المركزي^١ خلال شهر الدراسة.

وقد إرتفعت حصيله بيع السلع والخدمات بنحو ١.٤ مليار جنيه بنسبة ١٨.١% لتحقيق نحو ٩.١ مليار جنيه خلال الفترة يوليو- نوفمبر ٢٠١٦/٢٠١٧، مقابل نحو ٧.٧ مليار جنيه خلال نفس الفترة من العام المالي السابق (في ضوء إرتفاع المحصل من الصناديق والحسابات الخاصة بنحو ١.١ مليار جنيه بنسبة ٢٠.٣% لتحقيق ٦.٦ مليار جنيه خلال فترة الدراسة، مقابل نحو ٥.٥ مليار جنيه خلال نفس الفترة من العام المالي السابق).

- وسجلت الإيرادات المتنوعة نحو ٤.٨ مليار جنيه لتتخفض بنسبة -٨.٣% خلال فترة الدراسة، مقابل ٥.٢ مليار جنيه خلال نفس الفترة من العام المالي السابق.

- وقد حققت المنح نحو ٠.٥ مليار خلال فترة الدراسة، مقابل ٢.٧ مليار جنيه خلال نفس الفترة من العام المالي السابق.

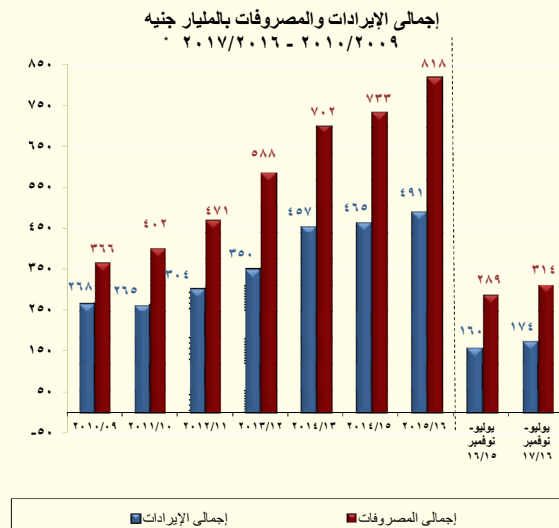
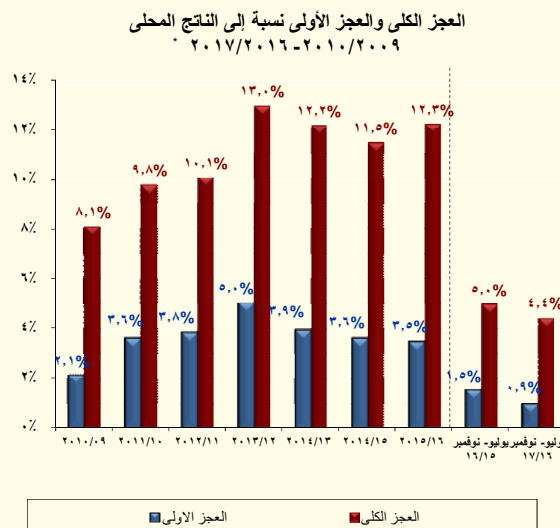

* جدير بالذكر أن بيانات الحساب الختامي للموازنة العامة للدولة للعام المالي ٢٠١٦/٢٠١٥ مازالت معروضة على مجلس النواب وتعد مبدئية لحين إتمامها.

١/ يرجع الإنخفاض في أرباح الأسهم من البنك المركزي نتيجة لقيام البنك خلال فترة المقارنة بسداد جزء من الضرائب الخاصة بالعام المالي ٢٠١٦/٢٠١٥ كدفعة مقدمة. وذلك على عكس المعتاد في ظهور الحصيله الخاصة بكل عام في حسابات العام الذي يليه. مما أثر على ظهور أرباح الأسهم من البنك المركزي خلال الفترة محل الدراسة بقيمة أقل من فترة المقارنة، وأن هذا لا يؤثر على إيرادات البنك المركزي، حيث من المتوقع زيادة المحصل من البنك المركزي خلال الفترات القادمة.

§ أما على جانب المصروفات،

تقوم وزارة المالية بتطبيق إصلاحات مالية تستهدف إعادة ترتيب أولويات الإنفاق العام في صالح الفئات الأقل دخلاً لتحقيق أفضل عائد إجتماعي من خلال الإستثمار في رأس المال البشري والبنية التحتية لتحسين الخدمات الأساسية المقدمة للمواطنين وتوسيع مظلة الحماية الإجتماعية.

وتشير أحدث التطورات للأداء الفعلي للموازنة العامة للدولة إلى أن المصروفات العامة بلغت نحو ٣١٤.٤ مليار جنيه خلال فترة الدراسة (٩.٧% من الناتج المحلي) لترتفع بنحو ٨.٦% عن نفس الفترة من العام المالي السابق وأن هذا الإرتفاع يعتبر الأدنى مقابل متوسط بلغ نحو ٢٩% خلال الثلاث سنوات السابقة من نفس الفترة من العام في ضوء الإصلاحات التي قامت بها الوزارة للسيطرة على الإنفاق العام.

- زيادة مصروفات الأجور وتعويضات العاملين بالدولة بنسبة ١.٥% لتبلغ نحو ٨٦.٢ مليار جنيه (٢.٧% من الناتج المحلي) خلال فترة الدراسة.
- زيادة الإنفاق على شراء السلع والخدمات ٢.١ مليار جنيه (بنسبة ٢٠.٣%) ليحقق نحو ١٢.٣ مليار جنيه (٠.٤% من الناتج المحلي).
- زيادة المصروفات على الفوائد بنسبة ١٨.١% لتصل إلى ١١٣.٧ مليار جنيه (٣.٥% من الناتج المحلي).
- زيادة الإنفاق على شراء الأصول غير المالية (الاستثمارات) ٠.٦ مليار جنيه (٠.٦% من الناتج المحلي) بنسبة نمو قدرها ١٩.٧% ليسجل نحو ١٩.٦ مليار جنيه.
- وقد سجل الإنفاق على الدعم والمنح والمزايا الإجتماعية نحو ٥٧.٤ مليار جنيه (١.٨% من الناتج المحلي)، لينخفض بنسبة -٥.٢% مقارنة بـ ٦٠.٦ مليار جنيه المحقق خلال نفس الفترة من العام المالي السابق.
- سجل دعم السلع التموينية نحو ١١.٩ مليار جنيه خلال فترة الدراسة، مقابل نحو ١٤.١ مليار جنيه خلال نفس الفترة من العام السابق. ويرجع ذلك نتيجة لإختلاف توقيت شراء القمح المحلي والمستورد، مما لا يؤثر على حجم الدعم بل هناك زيادة في دعم السلع التموينية بنسبة ١١.٦% بموازنة العام المالي الحالي مقابل موازنة العام المالي السابق.
- بينما إرتفع الإنفاق على المزايا الاجتماعية بنحو ٣ مليار جنيه (بنسبة ١١.٩%) ليحقق نحو ٢٧.٨ مليار جنيه خلال فترة الدراسة وذلك في ضوء زيادة الإنفاق على العلاج على نفقة الدولة بنحو ٢.٣ مليار جنيه ليصل إلى نحو ٢.٥ مليار جنيه خلال فترة الدراسة.
- وقد سجل الإنفاق على المصروفات الأخرى نحو ٢٥.٣ مليار جنيه (٠.٨% من الناتج المحلي) لترتفع بنسبة ١٩.٧% مقارنة بنفس الفترة من العام المالي السابق.

تطورات الأداء المالي خلال العام المالي ٢٠١٥/٢٠١٦؛

جدير بالذكر أن بيانات الحساب الختامي للموازنة العامة للدولة للعام المالي ٢٠١٥/٢٠١٦ مازالت معروضة على مجلس النواب وتعد مبدئية لحين اعتمادها. وقد أظهرت النتائج الختامية لأداء الموازنة العامة للدولة للعام المالي ٢٠١٥/٢٠١٦ أن العجز الكلي للموازنة العامة بلغ ٣٣٩.٥ مليار جنيه أو ما يعادل نحو ١٢.٣% من الناتج المحلي المقدر للعام ذاته، وكان العجز قد بلغ في العام المالي السابق ٢٠١٤/٢٠١٥ نحو ٢٧٩.٤ مليار

جنيه أو ما يعادل ١١.٥% من الناتج المحلي. وبإستبعاد المنح فإن عجز الموازنة يكون قد انخفض بنحو ٠.٢ نقاط مئوية مقارنة بالعام السابق.

وجدير بالذكر أن نتائج الأداء المالي لعام ٢٠١٦/٢٠١٥ أظهرت وجود بعض المؤشرات الإيجابية أهمها حدوث تحسن في أداء الإيرادات العامة والتي قد إرتفعت بنحو ٢٦.٣ مليار جنيه بنسبة ٥.٦% لتسجل ٤٩١.٥ مليار جنيه خلال عام الدراسة، مقابل ٤٦٥.٢ مليار جنيه بالحساب الختامي للعام المالي ٢٠١٥/٢٠١٤. وذلك في ضوء التحسن الملحوظ في الإيرادات الضريبية والتي قد إرتفعت بنحو ٤٦.٤ مليار جنيه بنسبة إرتفاع بلغت ١٥.٢%. كما بلغ نسبة المحقق الفعلي حوالى ٨٣.٤% منسوباً إلى المستهدف خلال نفس العام. وقد ساهم في إرتفاع الإيرادات الضريبية إرتفاع المحصل من كافة الأبواب الضريبية في ضوء الإصلاحات المالية والهيكلية التي قامت بها الحكومة خلال العام الماضى، وعلى رأسها إرتفاع الحصيلة من الضرائب على الدخل بنحو ١١.٥% (٩١.٢% من المستهدف)، والحصيلة من الضرائب على السلع والخدمات بنحو ١٤.٣% (٧٦.٣% من المستهدف)، والحصيلة من الضرائب على التجارة الدولية بنحو ٢٨.٥% (١٠٢.٥% من المستهدف)، والحصيلة من ضرائب الممتلكات بنحو ٣٢.٦% (نحو ٦٨% من المستهدف). وعلى جانب المصروفات فقد ساعدت زيادة الإيرادات الضريبية في استيعاب ارتفاع جملة المصروفات العامة بنسبة ١١.٥% أي بزيادة ٨٤.٥ مليار جنيه لتسجل نحو ٨١٧.٨ مليار جنيه مقابل نحو ٧٣٣.٣ مليار جنيه للعام المالي ٢٠١٥/٢٠١٤. وهو ما أدى بدوره إلى تحقيق العجز المشار إليه في الجدول التالى

| العجز الكلى خلال العام المالي ١٥/١٤ | العجز الكلى خلال العام المالي ١٦/١٥ |
|---|---|
| ٢٧٩.٤ مليار جنيه (١١.٥% من الناتج المحلي) | ٣٣٩.٥ مليار جنيه (١٢.٣% من الناتج المحلي) |
| الإيرادات | الإيرادات |
| ٤٦٥.٢ مليار جنيه (١٩.١% من الناتج المحلي) | ٤٩١.٥ مليار جنيه (١٧.٧% من الناتج المحلي) |
| المصروفات | المصروفات |
| ٧٣٣.٤ مليار جنيه (٣٠.٢% من الناتج المحلي) | ٨١٧.٨ مليار جنيه (٢٩.٥% من الناتج المحلي) |

وبالرجوع إلى التفاصيل يتضح ما يلي:

على جانب الإيرادات،

تشير النتائج الختامية للموازنة العامة للعام المالي ٢٠١٦/٢٠١٥ إلى أن الإيرادات العامة بلغت نحو ٤٩١.٥ مليار جنيه (١٧.٧% من الناتج المحلي) بزيادة ٢٦.٣ مليار جنيه أو ما يعادل ٥.٦% (١١% معدل نمو عند إستبعاد المنح الإستثنائية) عن العام المالي السابق. ويأتى ذلك فى الأساس نتيجة لإرتفاع الإيرادات الضريبية بنسبة ١٥.٢% لتسجل ٣٥٢.٣ مليار جنيه، مما عوض إنخفاض الإيرادات غير الضريبية بنسبة ١٢.٦% عن العام المالي السابق لتسجل ١٣٩.٢ مليار جنيه.

الإيرادات الضريبية، فقد ارتفعت نتيجة لعدة أسباب ومنها:

- **ارتفاع الحصيلة من الضريبة على الدخل والأرباح والمكاسب الرأسمالية** بنحو ١٥ مليار جنيه بنسبة ١١.٥% لتحقيق ١٤٤.٧ مليار جنيه خلال العام المالي ٢٠١٦/٢٠١٥ (٩١.٢% من المستهدف)، مقارنة بـ ١٢٩.٨ مليار جنيه خلال العام المالي ٢٠١٥/٢٠١٤، ويرجع ذلك إلى التالي:
 - ارتفاع الحصيلة من ضرائب الدخل من جهات غير سيادية بنحو ٤ مليار جنيه بنسبة ١٠.٧% لتسجل ٤٢ مليار جنيه خلال العام المالي ٢٠١٦/٢٠١٥ (٩٠.٣% من المستهدف)، مقارنة بـ ٣٨ مليار جنيه خلال العام المالي ٢٠١٥/٢٠١٤ في ضوء ما يلي:
 - § ارتفاع الحصيلة من الضرائب على المرتبات المحلية بنحو ٤.٣ مليار جنيه بنسبة ١٨% لتسجل ٢٨.١ مليار جنيه خلال العام المالي ٢٠١٦/٢٠١٥، مقارنة بـ ٢٣.٨ مليار جنيه خلال عام ٢٠١٥/٢٠١٤.
 - ارتفاع المتحصلات من الضرائب على أرباح شركات الأموال من الجهات السيادية وعلى رأسها؛ البنك المركزي بنحو ٩.٦ مليار جنيه لتحقيق ١٣.٢ مليار جنيه مقارنة بـ ٣.٧ مليار جنيه خلال ٢٠١٥/٢٠١٤، وهيئة البترول بنحو ١.٣ مليار جنيه بنسبة ٣.٦% لتحقيق ٣٧.٣ مليار جنيه مقارنة بـ ٣٦ مليار جنيه خلال ٢٠١٥/٢٠١٤، وهيئة قناة السويس بنحو ١.٥ مليار جنيه بنسبة ١١.٢% لتحقيق نحو ١٥ مليار جنيه خلال العام المالي ٢٠١٦/٢٠١٥ مقارنة بـ ١٣.٤ مليار جنيه خلال العام المالي ٢٠١٥/٢٠١٤.
- **ارتفاع الحصيلة من الضرائب على السلع والخدمات** بنحو ١٧.٦ مليار جنيه بنسبة ١٤.٣% لتحقيق نحو ١٤٠.٥ مليار جنيه خلال العام المالي ٢٠١٦/٢٠١٥ (٧٦.٣% من المستهدف) مقارنة بنحو ١٢٣ مليار جنيه خلال العام المالي ٢٠١٥/٢٠١٤؛ وذلك في ضوء ما يلي:
 - ارتفاع الحصيلة من الضرائب العامة على المبيعات بنحو ٤ مليار جنيه بنسبة ٧.٥% لتحقيق ٥٧.٥ مليار جنيه خلال العام المالي ٢٠١٦/٢٠١٥، مقارنة بـ ٥٣.٤ مليار جنيه خلال العام الماضي.
 - ارتفاع الحصيلة من الضرائب العامة على الخدمات بنحو ٢ مليار جنيه بنسبة ١٦.٣% لتحقيق نحو ١٤ مليار جنيه خلال العام المالي ٢٠١٦/٢٠١٥، مقارنة بـ ١٢ مليار جنيه خلال عام ٢٠١٥/٢٠١٤ في ضوء تحسن أداء خدمات الاتصالات الدولية والمحلية.
 - ارتفاع الحصيلة من الضرائب العامة على سلع جدول رقم "١" محلية بنحو ٨.٤ مليار جنيه بنسبة ٢١.١% لتحقيق ٤٨ مليار جنيه خلال عام ٢٠١٦/٢٠١٥ (١٠٥.٦% من المستهدف)، مقارنة بـ ٣٩.٨ مليار جنيه خلال العام الماضي (في ضوء زيادة ضرائب المبيعات على السجائر بنحو ٢٦.٨%، وزيادة الضرائب على المنتجات البترولية بـ ٩.٨%)،
 - ارتفاع الحصيلة من ضرائب الدمغة (عدا دمغة الماهيات) بنحو ٢ مليار جنيه بنسبة ٢٥.٧% لتحقيق نحو ٩.٧ مليار جنيه خلال عام الدراسة مقابل ٧.٧ مليار جنيه خلال العام السابق.
- **ارتفاع الحصيلة من الضرائب على الممتلكات** بنحو ٧ مليار جنيه بنسبة ٣٢.٦% لتحقيق نحو ٢٨ مليار جنيه مقارنة بـ ٢١ مليار جنيه خلال ، ويرجع ذلك إلى:

– ارتفاع حصيللة الضريبة على عوائد أذون وسندات الخزانة العامة بنحو ٦.٤ مليار جنيه بنسبة ٣٨.٣% لتحقيق نحو ٢٣ مليار جنيه خلال العام المالي ٢٠١٦/٢٠١٥ (٦٨% من المستهدف) مقارنة بـ ١٦.٧ مليار جنيه خلال العام المالي السابق.

- **ارتفاع الحصيللة من الضرائب على التجارة الدولية** بنحو ٦.٢ مليار جنيه بنسبة ٢٨.٥% لتسجل ٢٨ مليار جنيه خلال العام المالي ٢٠١٦/٢٠١٥ (١٠٢.٥% من المستهدف)، مقارنة بنحو ٢٢ مليار جنيه خلال العام المالي السابق؛ وذلك في إطار الجهود التي تقوم بها الوزارة في إحكام الرقابة على المنافذ الجمركية والتي ساعدت في حدوث تحسن كبير في الحصيللة الضريبية.

○ الإيرادات غير الضريبية

أما بالنسبة للإيرادات غير الضريبية فإن الحساب الختامي للموازنة العامة للعام المالي ٢٠١٦/٢٠١٥ يوضح عدم الاعتماد في تمويل زيادات برامج الإنفاق العام علي المنح الدولية التي تلقتها مصر والتي تراجعت خلال عام الدراسة الي نحو ٣.٥ مليار جنيه، مقابل ٢٥ مليار عام ٢٠١٥/٢٠١٤، و ٩٥ مليار عام ٢٠١٤/٢٠١٣، الأمر الذي كان له أثر أساسي في خفض الإيرادات غير الضريبية لتتخفض بنحو ٢٠ مليار جنيه بنسبة ١٢.٦% خلال عام ٢٠١٦/٢٠١٥، مقارنة بعام ٢٠١٥/٢٠١٤.

على نحو آخر، فقد إرتفعت الإيرادات غير الضريبية الأخرى بنحو ١.٨ مليار جنيه بنسبة ١.٣% لتحقيق ١٣٥.٦ مليار جنيه خلال عام ٢٠١٦/٢٠١٥، مقابل ١٣٣.٨ مليار جنيه خلال عام ٢٠١٥/٢٠١٤. الأمر الذي يمكن تفسيره في ضوء ما يلي:

- **ارتفاع حصيللة بيع السلع والخدمات** بنحو ٢.٦ مليار جنيه بنسبة ٩.٨% لتحقيق ٢٩ مليار جنيه، مقارنة بـ ٢٦.٥ مليار جنيه خلال ٢٠١٥/٢٠١٤، ويرجع ذلك إلى:

– ارتفاع المحصل من الحسابات والصناديق الخاصة بنحو ١.٦ مليار جنيه بنسبة ٧.٦% لتحقيق ٢٢.٦ مليار جنيه خلال فترة الدراسة، مقابل ٢١ مليار جنيه خلال العام المالي السابق.

- **ارتفاع الإيرادات المتنوعة** بنحو ١٠ مليار جنيه بنسبة ٤١.٨% لتحقيق ٣٤.٣ مليار جنيه، مقارنة بـ ٢٤.٢ مليار جنيه خلال ٢٠١٥/٢٠١٤، ويرجع ذلك إلى عدة أسباب وعلى رأسها، أيلولة ٢٥% من أرصدة الأرباح المُرحلة للهيئات التي تحتجز أرباحها والتي بلغت نحو ١.٥ مليار جنيه، وزيادة حصيللة تسوية أوضاع الأراضي التي تغير نشاطها والتي بلغت نحو ٤ مليار جنيه. بالإضافة إلى تحصيل الأرصدة الدائنة للهيئات والجهات المختلفة بنحو ٣.٥ مليار جنيه.

- **وقد حققت عوائد الملكية** نحو ٦٩.٥ مليار جنيه لتتخفض بنحو ١٢ مليار جنيه بنسبة ١٤.٧، مقارنة بـ ٨١.٥ مليار جنيه خلال ٢٠١٥/٢٠١٤، ويرجع ذلك حصيللة ما يلي:

– ارتفاع العوائد المحصلة من البنك المركزي بنحو ١٦ مليار جنيه بنسبة ١١٩.٦% لتحقيق ٢٩.٥ مليار جنيه خلال فترة الدراسة، مقابل ١٣.٤ مليار جنيه خلال العام المالي السابق.

وقد حد من هذا الإرتفاع إنخفاض عوائد الملكية المحصلة من كل من:

– إنخفاض العوائد المحصلة من هيئة البترول بنحو ١٧.٦ مليار جنيه بنسبة ٦٩.٢% لتحقيق ٧.٨ مليار جنيه خلال فترة الدراسة، مقابل ٢٥.٤ مليار جنيه خلال العام المالي السابق في ضوء انخفاض الأسعار العالمية للمواد البترولية.

– انخفاض العوائد المحصلة من قناة السويس بنحو ٤.٥ مليار جنيه بنسبة ٢٣.٢% لتحقيق ١٤.٨ مليار جنيه خلال فترة الدراسة، مقابل ١٩.٢ مليار جنيه خلال العام المالي السابق (يرجع ذلك جزئياً في ضوء تباطؤ كل من نمو التجارة العالمية، والإقتصاد الصيني، بالإضافة إلى انخفاض الأسعار العالمية للبترول، مما انعكس على حركة النقل البحري أقل عبر قناة السويس).

– انخفاض العوائد المحصلة من الهيئات الاقتصادية بنحو ٢.٣ مليار جنيه بنسبة ٢٢.٥% لتحقيق ٧.٨ مليار جنيه خلال فترة الدراسة، مقابل ١٠ مليار جنيه خلال العام المالي السابق.

§ على جانب المصروفات

ساعدت زيادة الإيرادات الضريبية في استيعاب ارتفاع جملة المصروفات العامة بنسبة ١١.٥% أي بزيادة ٨٤.٥ مليار جنيه لتسجل نحو ٨١٧.٨ مليار جنيه (٢٩.٤% من الناتج المحلي) مقابل نحو ٧٣٣.٣ مليار جنيه (٣٠.٢% من الناتج المحلي) للعام المالي ٢٠١٥/٢٠١٤. كما يظل الإهتمام بالإنفاق على البعد الاجتماعي على رأس أولويات الحكومة حيث إرتفع الإنفاق على برامج البعد الاجتماعي بصورة كبيرة خلال عام الدراسة لتستحوذ علي نحو ٣٩٦ مليار جنيه تمثل نسبة ٤٩.٥% من حجم المصروفات ونسبة ٨٠.٦% من الإيرادات المحصلة.

• **ارتفاع الأجور وتعويضات العاملين** بنحو ١٥.٣ مليار جنيه بنسبة ٧.٧% لتسجل نحو ٢١٣.٧ مليار جنيه خلال العام المالي ٢٠١٥/٢٠١٦، مقارنة بـ ١٩٨.٥ مليار جنيه خلال العام المالي السابق، وذلك نتيجة لارتفاع عدد من البنود وعلى رأسها ما يلي:

– إرتفاع المرتبات الدائمة بنحو ٢٥.٥ مليار جنيه بنسبة ٩٢% لتسجل ٥٣.٣ مليار جنيه خلال العام المالي ٢٠١٥/٢٠١٦ مقابل ٢٧.٨ مليار جنيه خلال العام المالي ٢٠١٤/٢٠١٥.

– إرتفاع البدلات النوعية بنحو ١.٦ مليار جنيه بنسبة ٦.٥% لتسجل ٢٥.٧ مليار جنيه خلال العام المالي ٢٠١٥/٢٠١٦ مقابل ٢٤ مليار جنيه خلال العام المالي ٢٠١٤/٢٠١٥.

• **إرتفع باب شراء السلع والخدمات** بنحو ٤.٤ مليار جنيه بنسبة ١٤% ليسجل حوالى ٣٥.٧ مليار جنيه مقارنة بـ ٣١.٣ مليار جنيه خلال العام المالي السابق، وذلك في ضوء ما يلي:

– زيادة الانفاق على الخامات بنحو ٠.٩ مليار جنيه بنسبة ١٣% لتسجل نحو ٧.٩ مليار جنيه مقارنة بنحو ٧ مليار جنيه خلال العام المالي السابق.

– زيادة الانفاق على المياه والإنارة بنحو ٠.٣ مليار جنيه بنسبة ٦.٤% لتسجل نحو ٥ مليار جنيه مقارنة بنحو ٤.٦ مليار جنيه خلال العام المالي السابق.

– زيادة الانفاق على الصيانة بنحو ٠.٩ مليار جنيه بنسبة ٢٢% لتسجل نحو ٥ مليار جنيه مقارنة بنحو ٤ مليار جنيه خلال العام المالي السابق.

– زيادة الانفاق على وسائل النقل العامة بنحو ٠.٢ مليار جنيه بنسبة ٥% لتسجل نحو ٣.١ مليار جنيه مقارنة بـ ٢.٩ مليار جنيه خلال العام المالي السابق.

• كما إرتفع **باب الفوائد** بنسبة ٢٦.٢% ليسجل حوالى ٢٤٣.٦ مليار جنيه مقارنة بـ ١٩٣ مليار جنيه خلال العام المالي السابق.

- وقد إرتفع **باب الدعم والمنح والمزايا** بنحو ٢.٥ مليار جنيه بنسبة ١.٢% ليسجل حوالى ٢٠١ مليار جنيه مقارنة بـ ١٩٨.٥ مليار جنيه خلال العام المالى السابق، وتأتى تلك التطورات كمحصلة للآتى:

– **تحقيق الانفاق على الدعم** نحو ١٣٨.٧ مليار جنيه لينخفض بنحو ١١.٥ مليار جنيه بنسبة ٧.٦%، مقارنة بـ ١٥٠.٢ مليار جنيه وذلك كمحصلة لعدة عوامل على النحو التالى:

§ تحقيق دعم المواد البترولية نحو ٥١ مليار جنيه لينخفض بنحو ٢٣ مليار جنيه بنسبة ٣١%، مقارنة بنحو ٧٤ مليار جنيه (في ضوء تراجع الأسعار العالمية للمواد البترولية).

§ مما فاق أثر إرتفاع دعم السلع التموينية بنحو ٣.٣ مليار جنيه بنسبة ٨.٥% ليسجل حوالى ٤٢.٧ مليار جنيه مقارنة بـ ٣٩.٤ مليار جنيه خلال العام المالى السابق، وإرتفاع دعم الكهرباء بنحو ٥ مليار جنيه بنسبة ٢٠.٥% ليسجل حوالى ٢٨.٥ مليار جنيه مقارنة بـ ٢٣.٦ مليار جنيه خلال العام المالى السابق، وإرتفاع دعم تنشيط الصادرات بنحو ١.١ مليار جنيه بنسبة ٤٣.٤% ليسجل حوالى ٣.٧ مليار جنيه مقارنة بـ ٢.٦ مليار جنيه خلال العام المالى السابق.

– **وقد حد من أثر إنخفاض الدعم إرتفاع الإنفاق على المزايا الاجتماعية** بنحو ١٢.٩ مليار جنيه بنسبة ٣١.٤% ليسجل نحو ٥٤ مليار جنيه مقارنة بـ ٤١ مليار جنيه خلال العام المالى السابق، وذلك في ضوء ما يلى:

§ زيادة المساهمات في صناديق المعاشات بنحو ١٠.٧ مليار جنيه بنسبة ٣٢.٣% ليسجل نحو ٤٤ مليار جنيه مقارنة بـ ٣٣.٢ مليار جنيه خلال العام المالى السابق.

- إرتفاع **باب المصروفات الأخرى** بنحو ٤.٣ مليار جنيه بنسبة ٨.٥% ليسجل نحو ٥٤.٦ مليار جنيه مقارنة بـ ٥٠.٣ مليار جنيه خلال العام المالى السابق.

- إرتفاع **باب شراء الأصول غير المالية (الاستثمارات)** بنحو ٧.٥ مليار جنيه بنسبة ١٢.١% ليسجل نحو ٦٩.٣ مليار جنيه مقارنة بـ ٦١.٨ مليار جنيه خلال العام المالى السابق . ويمكن تفسير ذلك فى ضوء زيادة الإستثمارات التى قامت الدولة بتنفيذها، ومنها المشروعات العملاقة فى الطرق والكبارى وبناء وتطوير المستشفيات والمدارس. حيث بلغت قيمة التشييدات نحو ٢٩.٢ مليار جنيه بنسبة نمو قدرها ٤٤% عن العام المالى السابق، كما بلغت قيمة الإستثمار فى مبانى غير سكنية نحو ١٠ مليار جنيه بنسبة نمو قدرها ١٧.٧% عن العام المالى السابق

١٠ فتشير إلى تراجع، ٢٠١٦/٢٠١٧ كتوبراً تطورات الأداء المالى للفترة يوليو

تطورات الدين العام:

- بلغ إجمالي دين الموازنة العامة (محلي وخارجي) نحو ٢٧٨٥.٨ مليار جنيه فى نهاية شهر يونيو ٢٠١٦ (حوالى ١٠٠.٥% من الناتج المحلى).

- ومن الجدير بالذكر أن إجمالي الدين المحلي لأجهزة الموازنة العامة للدولة قد بلغ نحو ٢٥٧٣ مليار جنيه (٩٢.٨ % من الناتج المحلي) في نهاية شهر يونيو ٢٠١٦، مقابل ٢٠٨٤.٧ مليار جنيه (٨٥.٨ % من الناتج المحلي) في نهاية شهر يونيو ٢٠١٥.

ترجع الزيادة في معدلات الدين المحلي لأجهزة الموازنة بخلاف عجز الموازنة خلال العام المالي ٢٠١٦/٢٠١٥، إلى العبء الإضافي الناتج عن فض بعض التشابكات المالية بين أجهزة الدولة خاصة مع كل من صناديق التأمينات والمعاشات وهيئة البترول، حيث سيكون لهذا الإجراء أثراً إيجابياً على الأداء المالي لهذه الجهات.

- كما سجل إجمالي رصيد الدين الخارجي (حكومي وغير حكومي) حوالي ٥٥.٨ مليار دولار بنهاية يونيو ٢٠١٦ (١٧.٩ % من الناتج المحلي)، مقارنة بـ ٤٨.١ مليار دولار في شهر يونيو ٢٠١٥، وهو يعتبر من المعدلات المنخفضة نسبياً على مستوى الدول الناشئة ودول الشرق الأوسط وشمال أفريقيا (والتي بلغ متوسط رصيد الدين الخارجي لديهم نحو ٢٧ % من الناتج المحلي خلال عام ٢٠١٣).
- كما سجل إجمالي الدين العام الخارجي للحكومة ٢٤.٤ مليار دولار (٧.٨ % من الناتج المحلي) في نهاية يونيو ٢٠١٦، مقارنة بـ ٢٥.٧ مليار دولار (٨ % من الناتج المحلي) في نهاية يونيو ٢٠١٥.

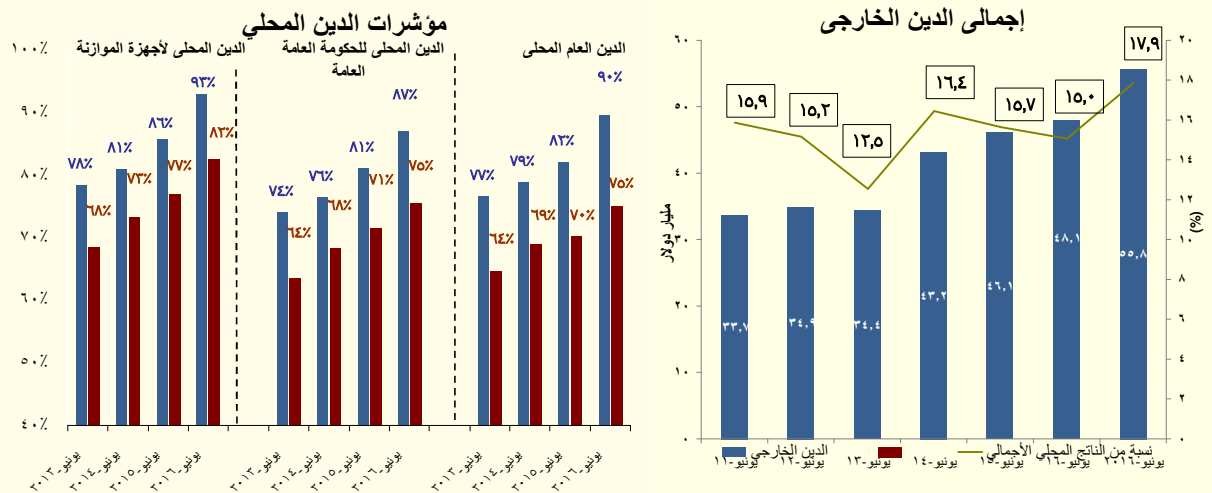

المصدر: وزارة المالية

التطورات النقدية:

وفقاً لأحدث البيانات التي تم إصدارها من قبل البنك المركزي، فقد ارتفع معدل النمو السنوي للسيولة المحلية ليحقق ٣٨.٨ % مسجلاً ٢٦٠٤.٩ مليار جنيه في نهاية شهر نوفمبر ٢٠١٦، مقابل ١٧.٧ % (٢١٩٨.٢ مليار جنيه) في الشهر السابق، ويمكن تفسير ذلك علي جانب الأصول في ضوء ارتفاع معدل النمو السنوي لصافي الأصول المحلية للجهاز المصرفي محققاً ٤٨.٣ % ليسجل ٢٧٩٨.٢ مليار جنيه خلال شهر الدراسة، مقارنة بنحو ٢٤.٧ % (٢٣٢٠.١ مليار جنيه) في أكتوبر ٢٠١٦. مما فاق اثر انخفاض صافي الأصول الأجنبية التي سجلت قيمة بالسالب بلغت ١٩٣.٣ مليار جنيه خلال شهر الدراسة، مقابل ١٢١.٩ مليار جنيه خلال أكتوبر ٢٠١٦.

ارتفع معدل النمو السنوي لصافي المطلوبات من الحكومة وهينة السلع التموينية ليسجل ٣٧.٧ % (محققاً ١٩٨٨.٣ مليار جنيه) خلال شهر الدراسة، مقارنة بـ ٢٧.٤ % خلال الشهر السابق. بالإضافة إلي ذلك، فقد

ارتفع معدل النمو السنوى لصافى المطلوبات من قطاع الأعمال العام ليصل إلى ٦٣.٢% (ليحقق ١٢٤.٢ مليار جنيه) خلال نوفمبر ٢٠١٦، مقارنة بـ ٢٦.٢% خلال الشهر السابق. ارتفع معدل النمو السنوى لصافى المطلوبات من القطاع الخاص محققاً ٤٥% ليصل إلى ٩٣١.١ مليار جنيه خلال شهر نوفمبر ٢٠١٦، مقارنة بـ ١٥.٣% خلال الشهر السابق، ويأتي ذلك في ضوء ارتفاع معدل النمو السنوى للإئتمان الممنوح لقطاع الأعمال الخاص ليسجل ٥٤.٩% (محققاً ٧٠٠ مليار جنيه) خلال نوفمبر ٢٠١٦، مقابل ١٤.٧% خلال الشهر السابق، كما ارتفع معدل النمو السنوى للإئتمان الممنوح للقطاع العائلى ليسجل ٢١.٥% (محققاً ٢٣١.١ مليار جنيه) خلال شهر الدراسة، مقارنة بـ ١٦.٨% خلال أكتوبر ٢٠١٦.

أما على الجانب الآخر، فقد استمر صافى الأصول الأجنبية في الانخفاض بشكل ملحوظ ليسجل قيمة بالسالب قدرها ١٩٣.٣ مليار جنيه خلال شهر نوفمبر ٢٠١٦، مقابل -١٢١.٩ مليار جنيه خلال الشهر السابق. ويرجع ذلك كنتيجة أساسية للتغير الملحوظ الذى شهده صافى الأصول الأجنبية للبنك المركزى حيث انخفض ليسجل -٨٢.٣ مليار جنيه خلال شهر الدراسة، مقارنة بـ -٥٩.٥ مليار جنيه خلال الشهر السابق. كما تراجع انخفاض صافى الأصول الأجنبية للبنوك، ليسجل قيمة بالسالب قدرها ١١١ مليار جنيه خلال شهر نوفمبر ٢٠١٦، مقارنة بـ -٦٢.٥ مليار جنيه خلال أكتوبر ٢٠١٦.

أما على جانب الالتزامات، فقد ارتفع معدل النمو السنوى لأشباه النقود لتصل إلى ٤٥.٧% محققاً ١٩٨٣.٤ مليار جنيه خلال شهر نوفمبر ٢٠١٦، مقارنة بـ ١٧.٥% (١٥٨٤.٩ مليار جنيه) خلال الشهر السابق. حيث ارتفع بشكل ملحوظ معدل النمو السنوى للودائع الجارية والغير الجارية بالعملة الأجنبية ليصلا إلى ١١٠.٥% (محققاً ١٤٥.٩ مليار جنيه) و ١٤٦.٢% (محققاً ٥٠٦.٧ مليار جنيه)، على التوالي خلال شهر الدراسة، مقارنة بـ ٥% و ٢٠.٤%، على التوالي، خلال الشهر السابق. وقد ارتفع أيضاً معدل النمو السنوى للودائع الغير جارية بالعملة المحلية ليصل إلى ٢٢.٥% (محققاً ١٣٣٠.٨ مليار جنيه) خلال شهر نوفمبر ٢٠١٦، مقارنة بـ ١٧.٨% خلال الشهر السابق.

ارتفع معدل النمو السنوى لكمية النقود ليسجل نحو ٢٠.٧% (محققاً ٦٢١.٥ مليار جنيه) خلال شهر الدراسة، مقارنة بـ ١٨.١% خلال الشهر السابق، حيث ارتفع معدل النمو السنوى للنقد المتداول وللودائع الجارية بالعملة المحلية خلال نوفمبر ٢٠١٦ ليسجل ٢٤.٧% (٣٧٩ مليار جنيه) و ١٤.٨% (٢٤٢.٥ مليار جنيه) على التوالي، مقارنة بـ ٢١.١% و ١٣.٧% خلال الشهر السابق.

وفقاً لأحدث البيانات، فقد سجل معدل النمو السنوى لجملة الودائع لدى الجهاز المصرفى (بخلاف البنك المركزى المصرى) نحو ١٩.٥% فى نهاية سبتمبر ٢٠١٦ محققاً ٢٢٠٢.١ مليار جنيه، مقابل ٢٠.١% خلال اغسطس ٢٠١٦. هذا ويقدر نصيب الودائع غير الحكومية من إجمالى الودائع بحوالى ٨٣% فى نهاية شهر الدراسة. بالإضافة إلى ذلك، فقد تباطىء معدل النمو السنوى لإجمالى أرصدة التسهيلات الائتمانية الممنوحة من قبل البنوك (بخلاف البنك المركزى) بـ ٢٥.٧% فى نهاية سبتمبر ٢٠١٦ مسجلاً ٩٧٠.٢ مليار جنيه، مقارنة بـ ٢٩.٨% خلال اغسطس ٢٠١٦. وعلى الرغم من ذلك، فقد ارتفعت نسبة الإقراض إلى الودائع فى نهاية سبتمبر ٢٠١٦ لتصل إلى ٤٤.١%، مقارنة بـ ٤٤% خلال شهر اغسطس ٢٠١٦، وارتفعت مقارنة بـ ٤١.٩% خلال سبتمبر ٢٠١٥. (وجدير بالذكر أن البيانات الخاصة بالودائع والقروض لشهرى أكتوبر ونوفمبر ٢٠١٦ لم تصدر بعد).

ارتفع رصيد الاحتياطي من العملات الأجنبية لدى البنك المركزى المصرى ليصل إلى ٢٤.٣ مليار دولار فى نهاية شهر ديسمبر ٢٠١٦، مقارنة بـ ٢٣.١ مليار دولار فى نهاية الشهر السابق.

على نحو آخر، فقد ارتفع **معدل التضخم السنوي لحضر الجمهورية بشكل ملحوظ ليسجل ١٩.٤%** خلال شهر نوفمبر ٢٠١٦، مقارنة بـ ١٣.٦% خلال الشهر السابق، ومقارنة بـ ١١.١% خلال شهر نوفمبر ٢٠١٥. وهو ما يمكن تفسيره في ضوء استمرار إرتفاع معدل التضخم السنوي لمجموعة "الطعام والشراب" (أكبر الأوزان مساهمة في معدل التضخم العام) مسجلاً نحو ٢١.٥% خلال شهر نوفمبر ٢٠١٦، مقارنة بمعدل أقل قدره ١٣.٨% خلال الشهر السابق، ومقارنة بـ ١٤.٧% خلال شهر نوفمبر ٢٠١٥. كما ساهمت معظم المجموعات الرئيسية الأخرى في الإرتفاع المحقق لمعدل التضخم السنوي خلال شهر الدراسة مقارنة بالشهر السابق وعلى رأسها؛ "المسكن والمياه والكهرباء والغاز والوقود" لتسجل ٨.٢%، مقارنة بـ ٦.٥% خلال الشهر السابق، "الملابس والأحذية" لتسجل ١٩.٨%، مقارنة بـ ١٣% خلال الشهر السابق، "الأثاث والتجهيزات" لتسجل ٢٢.٦%، مقارنة بـ ١٥.٥% خلال الشهر السابق، "الرعاية الصحية" لتسجل ٢٧.٤%، مقارنة بـ ٢٦.٤% خلال الشهر السابق، "النقل والمواصلات" لتسجل ٢٢%، مقارنة بـ ٧.٦% خلال الشهر السابق، ، "المطاعم والفنادق" لتسجل ٢٥.٥%، مقارنة بـ ٢٠.١% خلال الشهر السابق، و"التعليم" لتسجل ١٢.٣% خلال شهر الدراسة.

أما بالنسبة، لمتوسط معدل التضخم السنوي لحضر الجمهورية، فقد ارتفع بشكل ملحوظ خلال الفترة يوليو - نوفمبر ٢٠١٦/٢٠١٧ مسجلاً نحو ١٥.٣% مقارنة بـ ٩.٣% خلال نفس الفترة من العام المالي السابق.

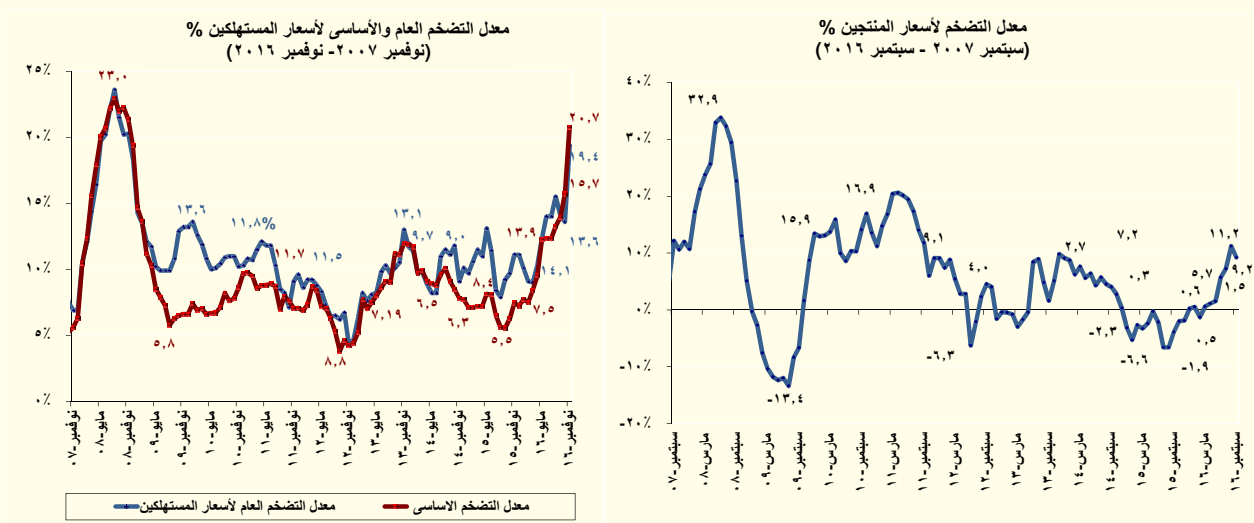

على نحو آخر، فقد حقق **معدل التضخم الشهري لحضر الجمهورية** نحو ٤.٨% خلال شهر الدراسة، مقارنة بـ ١.٧% خلال الشهر السابق، ومقارنة بمعدل منخفض قدره -٠.٣% خلال شهر نوفمبر ٢٠١٥. حيث حقق معدل التضخم الشهري لمجموعة "الطعام والشراب" معدل بلغ ٥% خلال شهر الدراسة، مقارنة بـ ١.٤% خلال الشهر السابق ومقارنة بـ -١.٧% خلال شهر نوفمبر ٢٠١٥.

كما يستمر **معدل التضخم السنوي الأساسي لأسعار المستهلكين Core Inflation**^١ في تحقيق معدلاً مرتفعاً ليسجل نحو ٢٠.٧% خلال شهر نوفمبر ٢٠١٦، مقارنة بـ ١٥.٧% خلال الشهر السابق، ومقارنة

١/ يعكس معدل التضخم الأساسي التغير في الأسعار مستبعداً السلع والخدمات المحدد أسعارها إدارياً (الوقود والكهرباء والسجائر المحلية والمستوردة والمياه وخدمات النقل بالسكك الحديدية)، بالإضافة إلى السلع ذات الأسعار الأكثر تقلباً (الخضروات والفواكه).

بـ ٧.٤% خلال شهر نوفمبر ٢٠١٥. أما بالنسبة لمعدل التضخم الأساسي الشهري فقد حقق ٥.٣% خلال شهر نوفمبر ٢٠١٦، مقابل نحو ٢.٨% خلال الشهر السابق. الأمر الذي يمكن تفسيره في ضوء ارتفاع أسعار "السلع الغذائية" لتساهم بنسبه قدرها ٣.١٧ نقطة مئوية في معدل التضخم الأساسي الشهري، بالإضافة إلى ارتفاع أسعار "السلع الإستهلاكية"، و"الخدمات الأخرى"، و"الخدمات المدفوعة"، لتساهم بنسبه قدرها ١.٤ و ٠.٥٥ و ٠.٢١ نقط مئوية على التوالي في معدل التضخم الأساسي الشهري.

قررت لجنة السياسة النقدية للبنك المركزي المصري في إجتماعها بتاريخ ٢٩ ديسمبر ٢٠١٦ الإبقاء على سعرى عائد الإيداع والإقراض لليلة واحدة دون تغيير عند مستوى ١٤.٧٥% و ١٥.٧٥% على التوالي، وكذا الإبقاء على سعر العمليات الرئيسية للبنك المركزي دون تغيير عند مستوى ١٥.٢٥%، والإبقاء على سعر الإئتمان والخصم دون تغيير عند مستوى ١٥.٢٥%.

ومن الجدير بالذكر أن البنك المركزي قام في ٢٧ ديسمبر ٢٠١٦ بربط ودائع بقيمة ٧٥ مليار جنيهه لأجل ٧ ايام بمعدل عائد سنوي ثابت قدره ١٥.٢٥%، وذلك في إطار تفعيل عمليات ربط ودائع للبنوك (Deposit Operations) لديه لإمتصاص فائض السيولة لدى الجهاز المصرفي.

فيما يخص مؤشرات البورصة المصرية، فقد إرتفع رأس المال السوقي على أساس شهري بشكل ملحوظ بحوالى ٦.٣% ليسجل ٦٠١.٦ مليار جنيهه خلال شهر ديسمبر ٢٠١٦، مقارنة بـ ٥٦٦.٢ مليار جنيهه خلال الشهر السابق. بالإضافة الى ذلك، فقد إرتفع مؤشر EGX-٣٠ بنحو ٧.٨% ليحقق ١٢٣٤٤.٩ نقطة خلال شهر ديسمبر ٢٠١٦، مقارنة بمستواه المحقق في نهاية نوفمبر ٢٠١٦ والذي بلغ ١١٤٥٣.٣ نقطة. كما إرتفع أيضاً مؤشر EGX-٧٠ بنحو ١.٥% ليحقق ٤٦٣.٤ نقطة خلال شهر ديسمبر ٢٠١٦، مقارنة بـ ٤٥٦.٦ نقطة في نهاية نوفمبر ٢٠١٦.

قطاع المعاملات الخارجية:

حقق ميزان المدفوعات فائض في الميزان الكلي بلغ نحو ١.٩ مليار دولار (٠.٥% من الناتج المحلي) خلال الفترة يوليو- سبتمبر ٢٠١٦/٢٠١٧، مقابل عجز قدره -٣.٧ مليار دولار (-١% من الناتج المحلي) خلال نفس الفترة من العام المالي السابق. ويرجع ذلك بالأساس إلى تحقيق الحساب الرأسمالي والمالي صافي تدفق للداخل، بالإضافة إلى التحسن الطفيف في الميزان التجاري مما فاق التراجع الذي شهده الميزان الخدمي. وبالرجوع إلى التفاصيل، تأتى تلك التطورات التي شهدها ميزان المدفوعات في ضوء أهم النقاط التالية:

§ تسجيل الميزان الجاري عجزاً قدره ٥ مليار دولار (-١.٤% من الناتج المحلي) خلال الفترة يوليو- سبتمبر ٢٠١٦/٢٠١٧، مقارنة بعجز أقل قدره ٤ مليار دولار (-١.١% من الناتج المحلي) خلال فترة المقارنة. ويمكن تفسير ذلك بشكل أساسي في ضوء تراجع الميزان الخدمي والتحويلات، مما فاق التحسن الطفيف في الميزان التجاري، وذلك على النحو التالي:

— انخفض عجز الميزان التجاري ليصل إلى ٨.٧ مليار دولار (-٢.٤% من الناتج المحلي) خلال فترة الدراسة، مقابل عجزاً قدره ١٠ مليار دولار (-٢.٨% من الناتج المحلي) خلال فترة المقارنة. وتأتى تلك التطورات في ضوء ارتفاع حصيلة الصادرات السلعية بنحو ١١.٢% لتحقيق ٥.٣ مليار دولار خلال الفترة يوليو- سبتمبر ٢٠١٦/٢٠١٧، مقابل نحو ٤.٧ مليار دولار خلال نفس الفترة من العام المالي السابق. ويرجع ذلك بشكل أساسي لارتفاع حصيلة الصادرات الغير بترولية لتصل إلي ٣.٧ مليار دولار خلال فترة الدراسة، مقارنة بـ ٣.١ مليار دولار خلال فترة المقارنة. مما فاق اثر انخفاض

حصيلة الصادرات البترولية لتصل إلى ١.٥ مليار دولار في فترة الدراسة مقارنة بـ ٣.٧ مليار دولار خلال فترة المقارنة، وذلك في ضوء انخفاض الأسعار العالمية للبترول الخام بنحو ٨.٤% وانخفاض الكميات المصدرة من البترول بنحو ١٠.٥% خلال فترة الدراسة مقارنة بنفس الفترة من العام المالي السابق^٧. وقد جاء ذلك بالتزامن مع تراجع المدفوعات عن الواردات السلعية بنسبة بلغت نحو ٥.٥% لتحقيق ١٣.٩ مليار دولار خلال الفترة يوليو- سبتمبر ٢٠١٦/٢٠١٧، مقابل ١٤.٧ مليار دولار خلال فترة المقارنة.

— تراجع الميزان الخدمي بنحو ٥٠.٢% ليحقق فائض قدره ١.٤ مليار دولار (٠.٤% من الناتج المحلي) خلال فترة الدراسة، مقارنة بفائض أعلى قدره ٢.٨ مليار دولار (٠.٨% من الناتج المحلي) خلال العام المالي السابق، حيث انخفضت المتحصلات الجارية لتصل إلى ٣.٨ مليار دولار خلال الفترة يوليو- سبتمبر ٢٠١٦/٢٠١٧، مقارنة بـ ٥ مليار دولار خلال فترة المقارنة مدفوعاً بتراجع الإيرادات السياحية لتسجل ٠.٨ مليار دولار خلال فترة الدراسة، مقارنة بـ ١.٧ مليار دولار خلال فترة المقارنة وذلك لتراجع عدد الليالي السياحية لتصل إلى ٩.٢ مليون ليلة خلال فترة الدراسة، مقابل ٢٣.٧ مليون ليلة خلال فترة المقارنة. كما ارتفعت مدفوعات السفر إلى الخارج لتسجل ١.١ مليار دولار، مقارنة بـ ٠.٨ مليار دولار نتيجة لزيادة مدفوعات الفيزا كارد بحوالى ٠.٤ مليار دولار. بالإضافة إلى ذلك فقد تراجعت متحصلات رسوم المرور بقناة السويس بمعدل ٤.٨% لانخفاض الحمولة الصافية للسفن العابرة بمعدل ٢.٧% وانخفاض قيمة وحدة حقوق السحب الخاصة أمام الدولار بمعدل ٠.٤%.

— انخفضت التحويلات الواردة خلال فترة الدراسة لتسجل نحو ٣.٤ مليار دولار، مقارنة بـ ٤.٣ مليار دولار خلال فترة المقارنة - وذلك لانخفاض صافى التحويلات الخاصة لتقتصر على نحو ٣.٤ مليار دولار، مقارنة بـ ٤.٣ مليار دولار نتيجة لتراجع تحويلات المصريين بالخارج. بينما ارتفعت صافى التحويلات الرسمية لتصل إلى ٣٣.٨ مليون دولار خلال فترة الدراسة، مقارنة بـ ٢١.٩ مليون دولار خلال فترة المقارنة.

§ شهد الميزان الرأسمالي والمالي صافي تدفقات للداخل بنحو ٧.١ مليار دولار (١.٩% من الناتج المحلي) خلال الفترة يوليو- سبتمبر ٢٠١٦/٢٠١٧، مقارنة بصافي تدفقات للداخل أقل بنحو ١.٦ مليار دولار (٠.٥% من الناتج المحلي) خلال الفترة يوليو- سبتمبر ٢٠١٥/٢٠١٦، ويأتى ذلك في ضوء:

— ارتفاع صافى التدفق للداخل فى بند الاستثمار الأجنبى المباشر إلى مصر خلال الفترة يوليو- سبتمبر ٢٠١٦/٢٠١٧ ليسجل ١.٩ مليار دولار (٠.٥% من الناتج المحلي)، مقابل صافى تدفقات للداخل بنحو ١.٤ مليار دولار (٠.٤% من الناتج المحلي) خلال فترة المقارنة، وذلك فى ضوء ارتفاع صافى التدفقات للداخل للاستثمارات الواردة لتأسيس شركات جديدة أو زيادة رؤوس أموالها ليحقق ١.٦ مليار دولار خلال فترة الدراسة، مقابل ١.٢ مليار دولار خلال فترة المقارنة، وتحقيق الاستثمارات فى قطاع البترول صافى تدفق للداخل قدره ٠.٥ مليار دولار.

— سجلت استثمارات محفظة الأوراق المالية في مصر صافى تدفقات للخارج بنحو ٠.٨ مليار دولار (-٠.٢% من الناتج المحلي) خلال الفترة يوليو- سبتمبر ٢٠١٦/٢٠١٧، مقارنة بصافى تدفقات للخارج بحوالى ١.٤ مليار دولار (-٠.٤% من الناتج المحلي) خلال الفترة يوليو- سبتمبر

^٧ وجدير بالذكر أن الصادرات من البترول الخام تمثل نحو ٦٢.٧% من إجمالي حصيلة الصادرات البترولية و ١٩% من إجمالي حصيلة الصادرات السلعية خلال عام الدراسة.

٢٠١٦/٢٠١٥، ويرجع ذلك في ضوء سداد سندات قيمتها ١.٢٥ مليار دولار استحققت خلال فترة الدراسة.

— ارتفاع صافى الاستثمارات الأخرى ليسجل تدفقات للداخل بنحو ٦.١ مليار دولار (١.٧% من الناتج المحلى) خلال الفترة يوليو- سبتمبر ٢٠١٦/٢٠١٧، مقارنة بتدفقات للداخل تقدر بنحو ١.٧ مليار دولار (٠.٥% من الناتج المحلى) خلال فترة المقارنة، وذلك في ضوء تحقيق تسهيلات الموردين متوسطة الأجل صافى تدفق للداخل بنحو ٠.٦ مليار دولار خلال الفترة يوليو- سبتمبر ٢٠١٦/٢٠١٧، مقابل ٠.٠٧ مليار دولار خلال نفس الفترة من العام الماضى، مما يعكس الثقة في الاقتصاد المصرى في ظل قدرته على سداد التزاماته الخارجية. بالإضافة إلى ذلك فقد حققت الخصوم الأخرى صافى تدفقات للداخل بنحو ٥ مليار دولار خلال فترة الدراسة، مقارنة بـ ٠.٧ مليار دولار خلال فترة المقارنة.

— ارتفاع صافى التغير على التزامات البنك المركزى تجاه العالم الخارجى ليحقق صافى تدفق للداخل بلغ نحو ٣.٤ مليار دولار خلال فترة الدراسة، مقارنة بـ ١.٢ مليون دولار خلال فترة المقارنة بسبب زيادة ودائع بعض الدول العربية لدى البنك المركزى.

§ سجل بند السهو والخطأ صافى تدفقات للخارج بنحو ٠.٢ مليار دولار (-٠.١% من الناتج المحلى) خلال الفترة يوليو- سبتمبر ٢٠١٦/٢٠١٧، مقابل صافى تدفقات للخارج بنحو ١.٣ مليار دولار (-٠.٤% من الناتج المحلى) خلال نفس الفترة من العام الماضى.

طبقاً لأحدث البيانات المنشورة، فقد انخفض إجمالي عدد السياح الوافدين خلال شهر أكتوبر ٢٠١٦ ليصل إلى ٠.٥١ مليون سائح، مقابل ٠.٩١ مليون سائح خلال نفس الشهر من العام السابق. كما تراجعت عدد الليالي السياحية خلال شهر الدراسة ليصل إلى ٣.٣ مليون ليلة، مقابل ٧.١ مليون ليلة خلال شهر أكتوبر ٢٠١٥.

القسم الأول

نظرة عامة على الأداء الإقتصادي و المالي

- أ- مؤشرات الإقتصاد العيني و الحقيقي و مصادر النمو..... ١
- ب- السكان و التشغيل..... ٢
- ج- الأسعار المحلية (متوسط الفترة)..... ٢
- د- مؤشرات المالية العامة..... ٣
- هـ- ملخص الدين العام المحلي (بالمليون جنية، رصيد نهاية الفترة)..... ٤
- و- إجمالي الدين العام الخارجي (مليون دولار، رصيد نهاية الفترة)..... ٤
- ز- خدمة الدين الحكومي (مليون جنية، تدفقات)..... ٤
- ح- المؤشرات النقدية (نهاية الفترة)..... ٥
- ط- القطاع المالي والاستثمارات..... ٦
- ي- معاملات القطاع الخارجي..... ٧

القسم الأول: نظرة عامة على الأداء الإقتصادي والمالي

| بيان سنوى | | | | | بيان ربع سنوى * | | | | |
|--|-----------|-----------|-----------|-----------|----------------------|----------------------|-----------------------|----------------------|--|
| ٢٠١١/٢٠١٠ | ٢٠١٢/٢٠١١ | ٢٠١٣/٢٠١٢ | ٢٠١٤/٢٠١٣ | ٢٠١٥/٢٠١٤ | يناير-مارس # ٢٠١٥ | يوليو-سبتمبر ٢٠١٥ | أكتوبر-ديسمبر ٢٠١٥ | يناير-مارس # ٢٠١٦ | |
| أ. الاقتصاد العينى (بالأسعار الجارية) | | | | | | | | | |
| ١,٣٧١,١٠٠ | ١,٦٥٦,٦٠٠ | ١,٨٤٣,٨٠٠ | ٢,١٠١,٩٠٠ | ٢,٤٢٩,٨٠٠ | ٥٨٨,٢٠٠ | ٧١٠,٥٠٠ | ٦٩٤,٤٠٠ | ٦٤٧,٤٠٠ | |
| ٢٣٥,٩٩٠ | ٢٧٦,٣٣٠ | ٢٨٥,٩٦٧ | ٣٠١,٥٧٠ | ٣٣٠,٧٨٠ | ٧٨,٥٦٣ | ٩١,٠٢٨ | ٨٨,٢٦٠ | ٨٠,٧٠٠ | |
| ١,٣٠٩,٩٠٦ | ١,٦٩٥,٠٩٦ | ١,٩٠٨,٣١٤ | ٢,١٧٧,٨٢٠ | ٢,٤٥٩,٠٢٥ | ٥٩٥,٤٨٦ | ٧٠١,٨٣٢ | ٦٨٥,٦٣٤ | ٦٣٨,٧٠٢ | |
| ٢٢٥,٤٥٧ | ٢٨٢,٧٥٢ | ٢٩٥,٩٧٣ | ٣١٢,٤٦٣ | ٣٣٤,٧٥٩ | ٧٩,٥٣٦ | ٨٩,٩١٨ | ٨٧,١٤٦ | ٧٩,٦١٥ | |
| ١٧,٢٣٣ | -- | -- | -- | ٢٧,٦٢٥ | ٢٦,٧٥٠ | ٣١,٥٤٦ | ٣٠,٨٣١ | ٢٨,٧٤٥ | |
| ٢,٩٦٦ | -- | -- | -- | ٣,٧٦١ | ٣,٥٧٣ | ٤,٠٤٢ | ٣,٩١٩ | ٣,٥٨٣ | |
| ب. مؤشرات الاقتصاد العينى ومصادر النمو ^{١/} | | | | | | | | | |
| ١,٨ | ٢,٢ | ٢,١ | ٢,٢ | ٤,٢ | ٥,٧ | ٥,١ | ٤,٠ | ٣,٦ | |
| ١,٩ | ٢,٢ | ٢,١ | ٢,٢ | ٣,١ | ٤,٨ | ٣,١ | ٢,٠ | ١,٦ | |
| ١,١ | ١,٦ | ١,١ | ١,٩ | ١,٥ | ٠,٩ | ٠,٦ | ١,٠ | ١,٠ | |
| ٢,٥ | ٢,٨ | ٣,١ | ٠,١ | ٤,٨ | ١٣,٧ | ٣,٤ | ٢,٢ | ١,٢ | |
| ٣,٤ | ٣,٠ | ٣,٣ | ٥,٥ | ٤,٦ | ٣,٥ | ٨,١ | ٣,٩ | ٣,٢ | |
| ٢,٢- | ٥,٨ | -٨,٤ | ١,٧ | ٨,٦ | ٣٩,٠ | ٨,٧ | ٣,٦ | ٤,٩ | |
| ٥,٣ | ٦,٠ | ٢,٩ | ٤,٤ | ٣,٣ | ٤,٣ | ٦,٦ | ٤,٥ | ٤,٧ | |
| ٥,٥ | ٦,٥ | ٢,٨ | ٤,١ | ٢,٨ | ٤,٣ | ٦,٧ | ٤,٨ | ٥,١ | |
| ٣,٨ | ٣,١ | ٣,٩ | ٦,٦ | ٧,٠ | ٤,٢ | ٥,٧ | ٣,٠ | ٢,٠ | |
| ١,٢ | -٢,٣ | ٥,٦ | -١١,٩ | -٠,٤ | -١٢,٠ | -٢٥,٦ | -١٢,٠ | -٢٠,٨ | |
| -٠,٦ | -- | -- | -- | ١,٦ | ٣,٠ | ٢,٦ | ١,٥ | ١,٢ | |
| الإدخار المحلى ^{١/٦} | | | | | | | | | |
| ٣,٤ | -٢٩,٥ | ٧,٩ | -٢٤,٢ | ٢٩,٨ | ٤٧,١ | ٦,٧- | ٢٢,٢ | ١,٨- | |
| ١٣,٠ | ٨,٠ | ٧,٩ | ٥,٣ | ٥,٩ | ٦,٥ | ٣,٥ | ٥,٤ | ٥,٨ | |
| الاستثمارات المحلية ^{١/٥} | | | | | | | | | |
| -٠,٣ | ١٠,١ | -١,٥ | ٩,٩ | ٢٠,٢ | ٤٥,٣ | ١٤,٩ | ١٨,٦ | ٨,٩ | |
| ١٧,١ | ١٦,٢ | ١٤,٣ | ١٣,٨ | ١٤,٤ | ١٧,٢ | ١١,٣ | ١٤,٠ | ١٧,٠ | |

المصدر: وزارة التخطيط والمتابعة والإصلاح الإداري.

* بيان مبدئي، وقابل للتعديل. قامت وزارة التخطيط بمراجعة السلسلة الزمنية للناتج المحلي الإجمالي ابتداءً من عام ٢٠١٢/٢٠١١ وحتى عام ٢٠١٤/٢٠١٣ وفقاً للتعداد الاقتصادي. وقد تم مراجعة تقديرات الناتج المحلي الإجمالي، ليبلغ ٢٤٢٩,٨ مليار جنيه في عام ٢٠١٥/٢٠١٤.

-- بيان غير متاح. بداية سلسلة زمنية جديدة وفقاً للتعداد الاقتصادي من قبل وزارة التخطيط.

بيان معدل في ضوء البيانات الحديثة الصادرة عن وزارة التخطيط والمتابعة والإصلاح الإداري. أرقام الناتج المحلي الإجمالي للعام المالي ٢٠١٦/٢٠١٥ لاتزال قيد المراجعة من قبل وزارة التخطيط.

١/ قامت وزارة التخطيط والمتابعة والإصلاح الإداري بمراجعة بيانات الناتج المحلي الإجمالي لعام ٢٠١٥/١٤ على أساس ربع سنوي.

٢/ تم حساب معدلات النمو الحقيقية باستخدام الأسعار الثابتة لعام ٢٠٠٧/٠٦، ولكن بدءاً من عام ٢٠١٣/١٢ تم حساب معدلات النمو باستخدام الأسعار الثابتة لعام ٢٠١٢/١١.

٣/ تشمل نشاط قطاع البترول والغاز الطبيعي.

٤/ تشمل صافي الضرائب غير المباشرة.

٥/ رأس المال الثابت، يشمل التغير في المخزون.

٦/ بالأسعار الجارية.

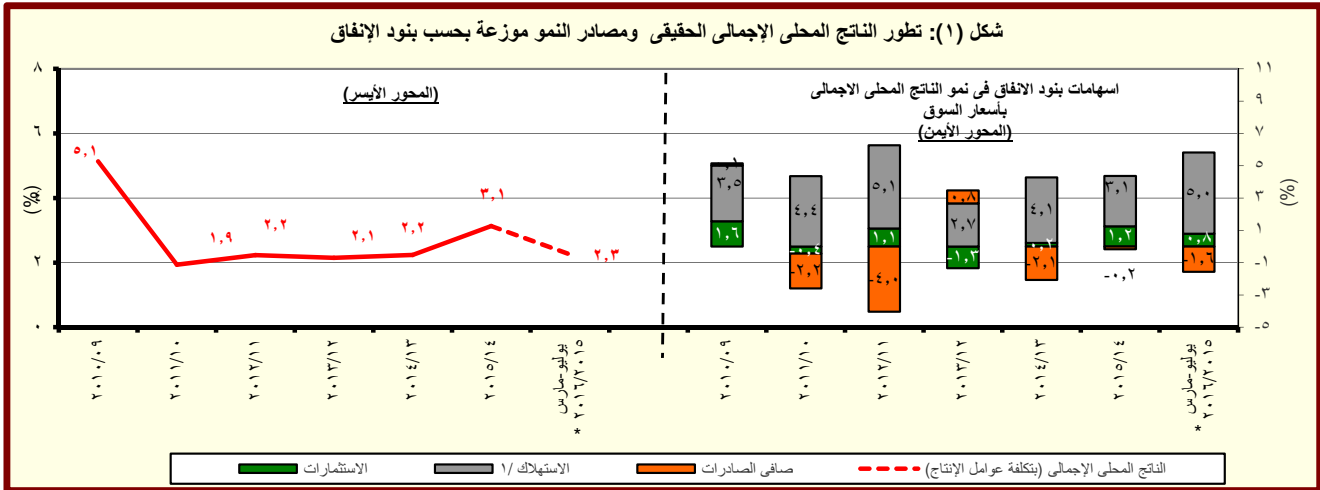

المصدر: وزارة التخطيط والمتابعة والإصلاح الإداري.

* بيان مبدئي، وقابل للتعديل.

١/ متضمن الاستهلاك العام والخاص.

القسم الأول: نظرة عامة على الأداء الإقتصادي والمالى (تابع)

| بيان ربع سنوى | | | | بيان سنوى | | | | | |
|------------------------------------|---------------------|------------------------|----------------------|-----------|---------|---------|---------|---------|---|
| ابريل- يونيو ٢٠١٦ | يناير- مارس ٢٠١٦ | أكتوبر- ديسمبر ٢٠١٥ | ابريل- يونيو ٢٠١٥ | ٢٠١٦/١٥ | ٢٠١٥/١٤ | ٢٠١٤/١٣ | ٢٠١٣/١٢ | ٢٠١٢/١١ | |
| ج . السكان | | | | | | | | | |
| ٩٠,٩ | ٩٠,٥ | ٩٠,١ | ٨٩,٠ | ٩١,١ | ٨٩,٠ | ٨٦,٧ | ٨٤,٧ | ٨٢,٤ | إجمالى عدد السكان (بالمليون نسمة) ^{١/} |
| ٢,١ | ٢,٥ | ٢,٦ | ٢,٦ | ٢,٤ | ٢,٦ | ٢,٤ | ٢,٨ | ٢,٥ | معدل نمو السكان |
| د . الأسعار المحلية (متوسط الفترة) | | | | | | | | | |
| ١٢,٢ | ٩,٤ | ١٠,٦ | ١١,٨ | ١٠,٢ | ١٠,٩ | ١٠,١ | ٦,٩ | ٨,٧ | معدل التضخم وفقاً لأسعار المستهلكين (حضر الجمهورية) ^{٢/} |
| ٢,٧ | ٠,١- | ١,٢- | ١,٦- | ١,٤- | ١,٨- | ٦,٥ | ٠,٧ | ٧,٥ | معدل التضخم وفقاً لأسعار المنتجين ^{٣/} |
| ١٢,٣ | ١١,٣ | ٩,٨ | ٩,٣ | ١٠,٦ | ٩,٢٥ | ٨,٧٥ | ١٠,٢٥ | ٩,٥٠ | سعر خصم البنك المركزى ^{٥/} |
| ١٣,١ | ١١,٧ | ١١,٢ | ١١,٤ | ١١,٨ | ١١,٤ | ١٠,٩ | ١٣,٤ | ١٣,٤ | سعر الفائدة على أذون الخزانة (٩١ يوم) |
| ٧,٤ | ٧,١ | ٦,٨ | ٦,٩ | ٧,٤ | ٧,٠ | ٧,٢ | ٧,٨ | ٧,٣ | سعر الفائدة على الودائع (٣ أشهر) ^{٤/} |
| ١١,٠ | ٩,٧ | ٩,٠ | ٨,٩ | ٩,٧ | ٩,١ | ٨,٨ | ٩,٥ | ٩,٤ | سعر العائد بين البنوك - ليلة واحدة ^{٥/} |
| ٨,٨٦ | ٨,٠٢ | ٧,٨٨ | ٧,٦١ | ٨,١٥ | ٧,٤٢ | ٦,٩٧ | ٦,٤٥ | ٦,٠٠ | سعر الصرف (جنيه مقابل الدولار) |

المصادر: وزارة التخطيط والبنك المركزى المصرى والجهاز المركزى للتعبئة العامة والإحصاء.

- ١/ لا يتضمن المصريين المقيمين فى الخارج.
- ٢/ بدءاً من اغسطس ٢٠٠٩، تم استحداث سلسلة أرقام قياسية جديدة لأسعار المستهلكين (حضر الجمهورية) باستخدام الأوزان المستخرجة من بحث الدخل و الانفاق و الاستهلاك لعام ٢٠٠٩/٢٠٠٨ مع استخدام بيانات شهر يناير ٢٠١٠ كفترة الأساس. وفيما يخص بيانات ما قبل ذلك التاريخ، فقد استخدمت الأوزان المستخرجة من بحث الدخل والانفاق والاستهلاك لعام ٢٠٠٥/٢٠٠٤ مع استخدام يناير ٢٠٠٧ كشهر أساس.
- ٣/ قام الجهاز المركزى للتعبئة العامة والإحصاء بإصدار رقم قياسى جديد لأسعار المنتجين بدءاً من سبتمبر ٢٠٠٧ ليحل محل الأرقام القياسية لأسعار الجملة، وذلك باستخدام أسعار السلع والخدمات للسنة المالية (٢٠٠٤-٢٠٠٥) كفترة أساس لسلسلة الأرقام القياسية، كما تم إستخراج الأوزان باستخدام متوسط عامى (٢٠٠٢-٢٠٠٣ ، ٢٠٠٣-٢٠٠٤) للقيم الإجمالية للإنتاج الصناعى والزراعى والخدمى.

٤/ البيانات تعكس نهاية الفترة.

٥/ متوسط ميلادى.

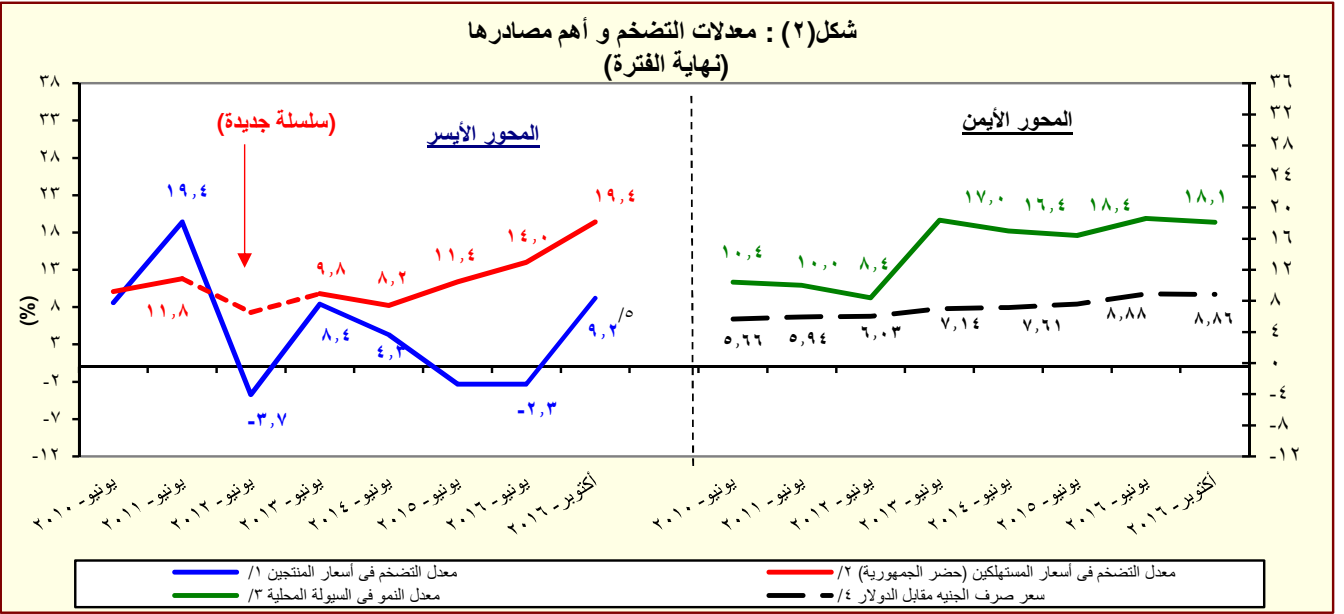

المصدر: البنك المركزى المصرى و الجهاز المركزى للتعبئة العامة والإحصاء

١/ تغيير فى السلسلة. تعكس البيانات قبل يونيو ٢٠٠٧ معدلات التضخم وفقاً لأسعار الجملة.

٢/ بدءاً من اغسطس ٢٠٠٩، تم استحداث سلسلة أرقام قياسية جديدة لأسعار المستهلكين (حضر الجمهورية) باستخدام الأوزان المستخرجة من بحث الدخل و الانفاق و الاستهلاك لعام ٢٠٠٩/٢٠٠٨ مع استخدام بيانات شهر يناير ٢٠١٠ كفترة الأساس. وفيما يخص بيانات ما قبل ذلك التاريخ، فقد استخدمت الأوزان المستخرجة من بحث الدخل والانفاق والاستهلاك لعام ٢٠٠٥/٢٠٠٤ مع استخدام يناير ٢٠٠٧ كشهر أساس.

٣/ يعرف إجمالى السيولة المحلية كإجمالى صافى الأصول الأجنبية وصافى الأصول المحلية لدى الجهاز المصرفى (فى جانب الأصول) ، أو كجملة المعروض النقدى وأشباه النقود لدى الجهاز المصرفى (فى جانب الخصوم).

٤/ يعكس البيان متوسط شهرى.

٥/ تعكس بيانات الرقم القياسى لأسعار المنتجين عن شهر سبتمبر ٢٠١٦.

القسم الأول: نظرة عامة على الأداء الإقتصادي و المالي (تابع)

| يوليو-نوفمبر ٢٠١٧/١٦ | ٢٠١٦/٢٠١٥ | ٢٠١٥/٢٠١٤ | ٢٠١٤/١٣ | ٢٠١٣/١٢ | ٢٠١٢/١١ | ٢٠١١/١٠ | |
|----------------------|-------------|-------------|----------|---------|---------|---------|--|
| موازنة | ختامى مبدنى | ختامى مبدنى | فعلى | | | | ٥- مؤشرات المالية العامة ^{١٤} |
| | | | | | | | ١- قطاع الموازنة العامة (بالمليون جنيه) ^٥ |
| ١٧٤,٣٢٣ | ٦٦٩,٧٥٦ | ٤٩١,٤٨٨ | ٤٦٥,٢٤١ | ٤٥٦,٧٨٨ | ٣٥٠,٣٢٢ | ٣٠٣,٦٢٢ | ٢٦٥,٢٨٦ |
| ٣١٤,٤٠٢ | ٩٧٤,٧٩٤ | ٨١٧,٨٤٤ | ٧٣٣,٣٥٠ | ٧٠١,٥١٤ | ٥٨٨,١٨٨ | ٤٧٠,٩٩٢ | ٤٠١,٨٦٦ |
| ٣٠,٧٦٣ | ٢٦,٩٤٠ | ٩٥,٨٦٠ | ٨٦,٤٢٢ | ٨٢,٢٨٩ | ٩٢,٧٢٤ | ٦٢,٢٦٤ | ٤٩,٣٨٣ |
| ١٤٠,٠٧٩ | ٣٠٥,٠٣٨ | ٣٢٦,٣٥٦ | ٢٦٨,١٠٩ | ٢٤٤,٧٢٧ | ٢٣٧,٨٦٥ | ١٦٧,٣٧٠ | ١٣٦,٥٨٠ |
| ١٤٤,٤٣٩ | ٣١٩,٤٦٠ | ٣٣٩,٤٩٥ | ٢٧٩,٤٣٠ | ٢٥٥,٤٣٩ | ٢٣٩,٧١٩ | ١٦٦,٧٠٥ | ١٣٤,٤٦٠ |
| | | | | | | | ٢- قطاع الموازنة العامة ^٥ (معدل نمو سنوى) |
| ٨.٩ | ٧.٦ | ٥.٦ | ١.٩ | ٣٠.٤ | ١٥.٤ | ١٤.٥ | -١.١ |
| ٨.٦ | ٧.٦ | ١٥.٢ | ١٧.٥ | ٣.٧ | ٢١.١ | ٨.٠ | ١٢.٧ |
| ٩.٦ | ١٨.٣ | ١/ -١٢.٦ | ١/ -١٨.٩ | ٩٨.١ | ٣.١ | ٣١.٤ | -٢٥.٠ |
| ٨.٦ | ١٢.٧ | ١١.٥ | ٤.٥ | ١٩.٣ | ٢٤.٩ | ١٧.٢ | ٩.٨ |
| ١.٥ | ٤.٩ | ٧.٧ | ١١.١ | ٢٤.٩ | ١٦.٤ | ٢٧.٦ | ١٢.٨ |
| ١٨.١ | ١٩.٩ | ٢٦.٢ | ١١.٥ | ١٧.٨ | ٤٠.٧ | ٢٢.٨ | ١٧.٦ |
| | | | | | | | ٣- قطاع الحكومة العامة (مليون جنيه) ^{١٨} |
| -- | -- | ٥٣٨,٣٧٨ | ٥٣٨,٣٧٨ | ٥١٩,٤٤٩ | ٤٠٣,٦٣٧ | ٣٤٨,٨٦٤ | ٣٠٢,٠١٠ |
| -- | -- | ٨٠٥,٩٢٩ | ٨٠٥,٩٢٩ | ٧٥٩,٨٤٧ | ٦٤٤,٠٨٠ | ٥١٦,٤٢٢ | ٤٤٠,٤١١ |
| -- | -- | ٢٨٤,٣١٤ | ٢٨٤,٣١٤ | ٢٥٤,٧١٦ | ٢٤٦,٨٥٣ | ١٦٥,٦٩٢ | ١٣٤,١٣٨ |
| | | | | | | | ٤ - نسبة إلى الناتج المحلى الإجمالى ^{١٩} |
| ٥.٤ | ٢٠.٦ | ١٧.٧ | ١٩.١ | ٢١.٧ | ١٩.٠ | ١٨.٣ | ١٩.٣ |
| ٣.٨ | ١٣.٣ | ١٢.٧ | ١٢.٦ | ١٢.٤ | ١٣.٦ | ١٢.٥ | ١٤.٠ |
| ١.٦ | ٧.٣ | ٥.٠ | ٦.٦ | ٩.٣ | ٥.٤ | ٥.٨ | ٥.٣ |
| ٩.٧ | ٣٠.٠ | ٢٩.٥ | ٣٠.٢ | ٣٣.٤ | ٣١.٩ | ٢٨.٤ | ٢٩.٣ |
| ٢.٧ | ٧.٠ | ٧.٧ | ٨.٢ | ٨.٥ | ٧.٨ | ٧.٤ | ٧.٠ |
| ٣.٥ | ٩.٠ | ٨.٨ | ٧.٩ | ٨.٢ | ٨.٠ | ٦.٣ | ٦.٢ |
| ٠.٩ | ٠.٨ | ٣.٥ | ٣.٦ | ٣.٩ | ٥.٠ | ٣.٨ | ٣.٦ |
| ٤.٣ | ٩.٤ | ١١.٨ | ١١.٠ | ١١.٦ | ١٢.٩ | ١٠.١ | ١٠.٠ |
| ٤.٤ | ٩.٨ | ١٢.٣ | ١١.٥ | ١٢.٢ | ١٣.٠ | ١٠.١ | ٩.٨ |
| | | | | | | | الحكومة العامة ^{١٨} |
| -- | -- | -- | ٤.٣ | ٤.٥ | ٦.٠ | ٤.٤ | ٤.٢ |
| -- | -- | -- | ١١.٧ | ١٢.١ | ١٣.٤ | ١٠.٠ | ٩.٨ |

المصدر: وزارة المالية

* ختامى مبدنى .

-- بيان غير متاح

١/ يرجع الإنخفاض في الإيرادات غير الضريبية إلى تراجع الموارد الاستثنائية من المنح خلال عام المقارنة.

٢/ مبدنى. جدير بالذكر أن بيانات الحساب الختامى للموازنة العامة للدولة للعام المالى ٢٠١٦/٢٠١٥ مازالت معروضة على مجلس النواب وتعد مبدنية لحين اعتمادها.

٣/ تعكس بيانات الموازنة بموجب القرار الجمهوري رقم ٨ لعام ٢٠١٦.

٤/ تم إعادة تبويب فـعـلـيـات الموازنة العامة لتتفق مع معايير صندوق النقد الدولي والمعروفة بـ GFS ٢٠٠١ (على أساس نقدى).

٥/ يشمل قطاع موازنة الجهاز الإدارى و المحليات، والهيئات الخدمية العامة.

٦/ العجز الكلى مخصصاً منه الفوائد المدفوعة.

٧/ العجز الكلى بدون صافى حيازة الأصول المالية.

٨/ يشمل المعاملات المالية لكل من أجهزة الموازنة العامة، وبنك الإستثمار القومى، وصناديق التأمين والمعاشات ، ومع مراعاة إستبعاد كافة المعاملات البيئية للجهاـت الثلاث لمنع إزدواجية الحساب.

٩/ جدير بالذكر أنه قد تم حساب المؤشرات الربع سنوية بإستخدام بيانات الناتج المحلى الإجمالى للعام بأكمله وأنه قد تم مراجعة تقديرات الناتج المحلى الإجمالى ليبلغ ٢٤٢٩.٨ مليار جنيه في عام ٢٠١٥/٢٠١٤، كما تم مراجعة تقديرات الناتج المحلى الإجمالى لتصبح ٢٧٧١.٣ مليار جنيه في عام ٢٠١٦/٢٠١٥، إلا أن أرقام الناتج المحلى الإجمالى للعام المالى ٢٠١٦/٢٠١٥ لاتزال قيد المراجعة من قبل وزارة التخطيط

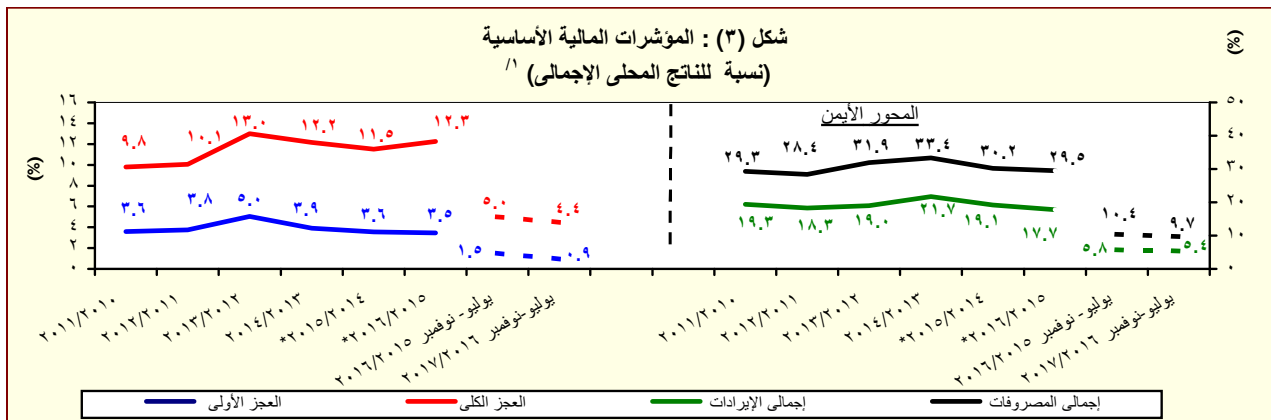

المصدر: وزارة المالية

* ختامى مبدنى .

١/ جدير بالذكر أن بيانات الحساب الختامى للموازنة العامة للدولة للعام المالى ٢٠١٦/٢٠١٥ مازالت معروضة على مجلس النواب وتعد مبدنية لحين اعتمادها.

القسم الأول: نظرة عامة على الأداء الإقتصادي والمالى (تابع)

| بيان سنوى | | | | | بيان سنوى | | | | |
|--|-------------|-----------|-------------|-----------|------------|------------|------------|------------|--|
| سبتمبر-٢٠١٥ | ديسمبر-٢٠١٥ | مارس-٢٠١٦ | يونيو-٢٠١٦* | | يونيو-٢٠١٣ | يونيو-٢٠١٤ | يونيو-٢٠١٥ | يونيو-٢٠١٦ | يونيو-٢٠١١ |
| ١. ملخص الدين العام المحلى | | | | | | | | | |
| (بالمليون جنيه، رصيد نهاية الفترة) ^{١/} | | | | | | | | | |
| ٢,٥٧٣,٠٤٢ | ٢,٤٦٢,٣٠٤ | ٢,٣٦٨,٤٥٥ | ٢,٢٤٨,٧٥٠ | ٢,٠٨٤,٧٤٨ | ١,٦٩٩,٩٤٦ | ١,٤٤٤,٣٧٠ | ١,١٥٥,٣١٢ | ٩٦٧,٢٩٠ | ١-إجمالي الدين المحلى لأجهزة الموازنة العامة ^{٢/} |
| (٢٣.٤) | (٢٣.٢) | (٢٥.٠) | (٢٥.٢) | (٢٦.٦) | (١٧.٧) | (٢٥.٠) | (١٩.٤) | (١٩.٧) | |
| ٢٨٧,١٨٧ | ٢٦٣,١٣٩ | ٢٤٨,٢٩٨ | ٢٤٤,٤٠٣ | ٢١٨,٥٦٠ | ١٦١,٤٨٥ | ١٨٣,٢٣٠ | ١٦٤,٧٨٨ | ١٥٩,١٧٨ | ودائع أجهزة الموازنة العامة |
| (٣١.٤) | (٢١.٠) | (٢٢.١) | (٣٤.٩) | (٣٥.٣) | (-١١.٩) | (١١.٢) | (٣.٥) | (١٠.١) | |
| ٢,٢٨٥,٨٥٥ | ٢,١٩٩,١٦٥ | ٢,١٢٠,١٥٧ | ٢,٠٠٤,٣٤٧ | ١,٨٦٦,١٨٨ | ١,٥٣٨,٤٦١ | ١,٢٦١,١٤٠ | ٩٩٠,٥٢٤ | ٨٠٨,١١٢ | صافى الدين المحلى لأجهزة الموازنة العامة |
| (٢٢.٥) | (٢٣.٥) | (٢٥.٣) | (٢٤.١) | (٢١.٣) | (٢٢.٠) | (٢٧.٣) | (٢٢.٦) | (٢١.٧) | |
| ٢,٤١١,٢٦٨ | ٢,٢٩٤,١١٦ | ٢,١٩٩,٥٨٩ | ٢,١٠٩,٦٥٠ | ١,٩٦٨,٥٠٥ | ١,٦٠٦,٣٣٧ | ١,٣٦٣,٧٠٦ | ١,٠٨١,١٠٣ | ٨٨٨,٨٣٣ | ٢-إجمالي الدين المحلى للحكومة العامة ^{٤/} |
| (٢٢.٨) | (٢٢.٣) | (٢٣.٢) | (٢٥.١) | (٢٢.٦) | (١٧.٨) | (٢٦.١) | (٢١.٦) | (٢١.٢) | |
| ٣٢١,٩٢٤ | ٢٨٦,٠٤٥ | ٢٦٨,٤٣٤ | ٢٦٣,٥٣٣ | ٢٣٣,٠٥٤ | ١٧١,٦٩٧ | ١٩١,٤٣١ | ١٧٣,٣٤١ | ١٦٦,٤٩٣ | ودائع الحكومة العامة |
| (٣٩.٤) | (٢٢.٨) | (٢٣.٤) | (٣٢.٨) | (٣٥.٧) | (-١٠.٣) | (١٠.٤) | (٤.١) | (٥.٠) | |
| ٢,٠٨٩,٣٤٤ | ٢,٠٠٨,٠٧١ | ١,٩٣١,١٥٥ | ١,٨٤٦,١١٧ | ١,٧٣٥,٤٥١ | ١,٤٣٤,٣٤٠ | ١,١٧٢,٢٧٥ | ٩٠٧,٧٦٢ | ٧٢٢,٣٤٠ | صافى الدين المحلى للحكومة العامة |
| (٢٠.٦) | (٢٢.٢) | (٢٣.٢) | (٢٤.١) | (٢١.٠) | (٢٢.٤) | (٢٩.١) | (٢٥.٧) | (٢٥.٧) | |
| ٢,٤٨٠,٩٢٦ | ٢,٣٥٠,٠٨٢ | ٢,٢٤٠,٦٨٣ | ٢,١٣٩,٧٩٦ | ١,٩٩٣,٢٦٣ | ١,٦٥٦,٩٤٨ | ١,٤١٠,٦٦٣ | ١,١٢٢,١٨٧ | ٩٣٢,٣٧٠ | ٣-إجمالي الدين العام المحلى ^{٥/} |
| (٢٥.٢) | (٢٤.٢) | (٢٥.٥) | (٢٨.٢) | (٢٠.٣) | (١٧.٥) | (٢٥.٧) | (٢٠.٤) | (٢١.١) | |
| ٣٢١,٩٢٤ | ٣٥٤,٠٢٢ | ٣٣١,٠٠٧ | ٣١٩,٧٥١ | ٢٣٣,٠٥٤ | ١٧١,٦٩٧ | ١٩١,٤٣١ | ١٧٣,٣٤١ | ١٦٦,٤٩٣ | الودائع ^{٦/} |
| (١٢.٤) | (٢٥.٢) | (٣٠.٩) | (٤٦.٥) | (٣٥.٧) | (-١٠.٣) | (١٠.٤) | (٤.١) | (-٢.٢) | |
| ٢,٠٨٠,٦٤٤ | ١,٩٩٦,٠٦٠ | ١,٩٠٩,٦٧٦ | ١,٨٢٠,٠٤٥ | ١,٧٠٧,٠٨٢ | ١,٤٤٨,٦٦٩ | ١,١٨٩,٢٢٧ | ٩٢٤,١٢٠ | ٧٤١,١٢٨ | صافى الدين العام المحلى |
| (٢٢.٨) | (٢٤.٠) | (٢٤.٥) | (٢٥.٤) | (١٧.٨) | (٢١.٨) | (٢٨.٧) | (٢٤.٧) | (٢٣.٦) | |
| ٢,٧٨٥,٨١١ | ٢,٦٦٧,٨٨٨ | ٢,٥٤٥,٠١١ | ٢,٤٣٠,٥٣٧ | ٢,٢٧٥,٨٤٠ | ١,٩٠٤,٨١٠ | ١,٦٤١,٥٠٢ | ١,٣٠٨,٣٩١ | ١,١٢٦,٠٢٤ | اجمالى دين أجهزة الموازنة العامة (محلى وخارجى) ^{٧/} |
| (٢٢.٤) | (٢٣.٠) | (٢٢.٧) | (٢١.٨) | (١٩.٥) | (١٦.٠) | (٢٥.٥) | (١٦.٢) | (١٧.٩) | |
| ٢. اجمالي الدين العام الخارجى | | | | | | | | | |
| (مليون دولار، رصيد نهاية الفترة) | | | | | | | | | |
| ٥٥,٧٦٤ | ٥٣,٤٤٥ | ٤٧,٧٩٢ | ٤٦,١٤٨ | ٤٨,٠٦٣ | ٤٦,٠٦٧ | ٤٣,٢٣٣ | ٣٤,٣٨٥ | ٣٤,٩٠٦ | اجمالى الدين الخارجى الحكومى |
| ٢٤,٤٣٧ | ٢٤,٤٦٨ | ٢٣,٨٠٦ | ٢٣,٨٣٦ | ٢٥,٧٠٧ | ٢٩,٠٥٤ | ٢٨,٤٩٠ | ٢٥,٥٩٤ | ٢٧,٠٩٢ | اجمالى الدين الخارجى الغير حكومى |
| ٣١,٣٢٨ | ٢٨,٩٧٧ | ٢٣,٩٨٦ | ٢٢,٣١٢ | ٢٢,٣٥٦ | ١٧,٠١٣ | ١٤,٧٤٤ | ٨,٧٩٠ | ٧,٨١٤ | |
| ٣. خدمة الدين الحكومى ^{٨/} | | | | | | | | | |
| (مليون جنيه، تدفقات) | | | | | | | | | |
| - | ٣١٧,١٩١ | ٢١٦,٣١٨ | ١٢٢,٢٩٤ | ٤٢٩,٤٧٤ | ٢٨٠,٦٩٧ | ٢١٨,٢٥٧ | ١٤٠,٩١٦ | ١١٧,٢٥١ | اجمالى خدمة الدين |
| - | ٢٧٩,٤٣٧ | ١١٤,٠٠٣ | ٥٠,٧٠٤ | ٣٩٢,٠٦٣ | ٢٦٢,٠٨٤ | ٢٠٣,١٧٣ | ١٢٢,٣٢٢ | ١٠٤,٦٢٥ | خدمة الدين المحلى |
| - | ٣٧,٧٥٥ | ١٠٢,٣١٥ | ٧١,٥٨٩ | ٣٧,٤١٢ | ١٨,٦١٣ | ١٥,٠٨٤ | ١٨,٥٩٤ | ١٢,٦٢٧ | خدمة الدين الخارجى |
| ملاحظات (نسبة إلى الناتج المحلى الإجمالى) ^{٩/} | | | | | | | | | |
| ٩٢.٨% | ٨٨.٩% | ٨٥.٥% | ٨١.١% | ٨٥.٨% | ٨٠.٩% | ٧٨.٣% | ٦٩.٧% | ٧٠.٥% | إجمالى الدين المحلى لأجهزة الموازنة العامة |
| ٨٢.٥% | ٧٩.٤% | ٧٦.٥% | ٧٢.٣% | ٧٦.٨% | ٧٣.٢% | ٦٨.٤% | ٥٩.٨% | ٥٨.٩% | صافى الدين المحلى لأجهزة الموازنة العامة |
| ٨٧.٠% | ٨٢.٨% | ٧٩.٤% | ٧٦.١% | ٨١.٠% | ٧٦.٤% | ٧٤.٠% | ٦٥.٣% | ٦٤.٨% | إجمالى الدين المحلى للحكومة العامة |
| ٧٥.٤% | ٧٢.٥% | ٦٩.٧% | ٦٦.٦% | ٧١.٤% | ٦٨.٢% | ٦٣.٦% | ٥٤.٨% | ٥٢.٧% | صافى الدين المحلى للحكومة العامة |
| ٨٩.٥% | ٨٤.٨% | ٨٠.٩% | ٧٧.٢% | ٨٢.٠% | ٧٨.٨% | ٧٦.٥% | ٦٧.٧% | ٦٨.٠% | إجمالى الدين العام المحلى |
| ٧٥.١% | ٧٢.٠% | ٦٨.٩% | ٦٥.٧% | ٧٠.٣% | ٦٨.٩% | ٦٤.٥% | ٥٥.٨% | ٥٤.١% | صافى الدين العام المحلى |
| ١٠٠.٥% | ٩٦.٦% | ٩١.٨% | ٨٧.٧% | ٩٣.٧% | ٩٠.٦% | ٨٩.٠% | ٧٩.٠% | ٨٢.١% | اجمالى دين أجهزة الموازنة العامة (محلى وخارجى) ^{٧/} |
| ١١٧.٩% | ١١٧.١% | ١١٣.٥% | ١١٣.٠% | ١١٥.٠% | ١١٥.٧% | ١١٦.٤% | ١١٢.٥% | ١١٥.٢% | اجمالى الدين الخارجى |
| ٧.٨% | ٧.٨% | ٦.٧% | ٦.٧% | ٨.٠% | ٩.٩% | ١٠.٨% | ٩.٣% | ١١.٨% | الدين الخارجى الحكومى |

المصدر: وزارة المالية و البنك المركزى المصرى.

() معدل النمو عن العام السابق.

* بيان مبدئى، خاضع للمراجعة.

١/ تمسك البيانات برصيد الدين المحلى لأجهزة الموازنة العامة. الدين المحلى المجمع للحكومة العامة، والدين العام المحلى المجمع. يشمل الدين المحلى لأجهزة الموازنة العامة أرصدة الدين المستحقة على وحدات الجهاز الإدارى، وحدات الإدارة المحلية، والهيئات الخدمية. ويتضمن الدين المحلى للحكومة العامة أرصدة الدين المجمع المستحق على أجهزة الموازنة العامة للدولة وبنك الإستثمار القومى وصناديق التأمين الإجتماعى. أما عن الدين العام المحلى فيشمل أرصدة الدين المحلى المجمع لكل من الحكومة العامة والهيئات الإقتصادية.

٢/ يمثل المديونية المستحقة على أجهزة الموازنة العامة (وحدات الجهاز الإدارى، وحدات الإدارة المحلية، والهيئات الخدمية).

٣/ جدير بالذكر ان التراجع في ودائع أجهزة الموازنة العامة ترجع إلى استخدام حوالى ٦٠ مليار جنيه وفقاً للقرار الجمهورى رقم ١٠٥ لعام ٢٠١٣.

٤/ يمثل رصيد الدين المجمع المستحق على أجهزة الموازنة العامة للدولة و بنك الإستثمار القومى وصناديق التأمين الإجتماعى بعد إستبعاد المديونيات والعلاقات الداخلية فيما بين القطاعات الثلاثة و التى تتمثل فى إقتراض أجهزة الموازنة العامة من بنك الإستثمار القومى، سندات وزارة المالية لدى صناديق التأمين الإجتماعى و بنك الإستثمار القومى،سندات صناديق التأمين الإجتماعى و أخيراً إقتراض بنك الإستثمار القومى من صناديق التأمين الإجتماعى.

٥/ يمثل رصيد الدين المجمع المستحق على الحكومة العامة والهيئات الإقتصادية بعد إستبعاد إقتراض الهيئات الإقتصادية من بنك الإستثمار القومى، وإقتراض أجهزة الموازنة من الهيئات الإقتصادية.

٦/ ودائع الحكومة العامة والهيئات الإقتصادية بعد إستبعاد ودائع صناديق التأمين الإجتماعى وإقتراض قطاع الموازنة من الهيئات الإقتصادية.

٧/ يشمل اجمالي دين أجهزة الموازنة العامة الدين الخارجى الذى تتولى وزارة المالية خدمته طبقاً للجهات الدانئة.

٨/ البيان الربع سنوى لخدمة الدين الحكومى يعكس التدفقات التراكمية لخدمة الدين منذ بداية العام المالى .

٩/

قامت وزارة التخطيط والمتابعة والإصلاح الإدارى بمراجعة السلسلة الزمنية للناتج المحلى الإجمالى ابتداءً من عام ٢٠١٢/٢٠١١ وحتى عام ٢٠١٤/٢٠١٣ وفقاً للتعداد الإقتصادى للعام المالى ٢٠١٣/٢٠١٢ والذى ساعدت نتائجه فى تحقيق قدر أكبر من شمولية المنشآت بالإضافة إلى تحسين تقديرات حجم القطاع غير الرسمى. وقد تم مراجعة تقديرات الناتج المحلى الإجمالى ليبلغ ٢٤٢٩.٨ مليار جنيه فى عام ٢٠١٤/٢٠١٣. وجدير بالذكر أنه قد تم حساب المؤشرات الربع سنوية باستخدام بيانات الناتج المحلى الإجمالى للعام بأكمله. كما تم مراجعة تقديرات الناتج المحلى الإجمالى لتصبح ٢٧٧١.٣ مليار جنيه فى عام ٢٠١٦/٢٠١٥، إلا أن أرقام الناتج المحلى الإجمالى للعام المالى ٢٠١٦/٢٠١٥ لاتزال قيد المراجعة من قبل وزارة التخطيط

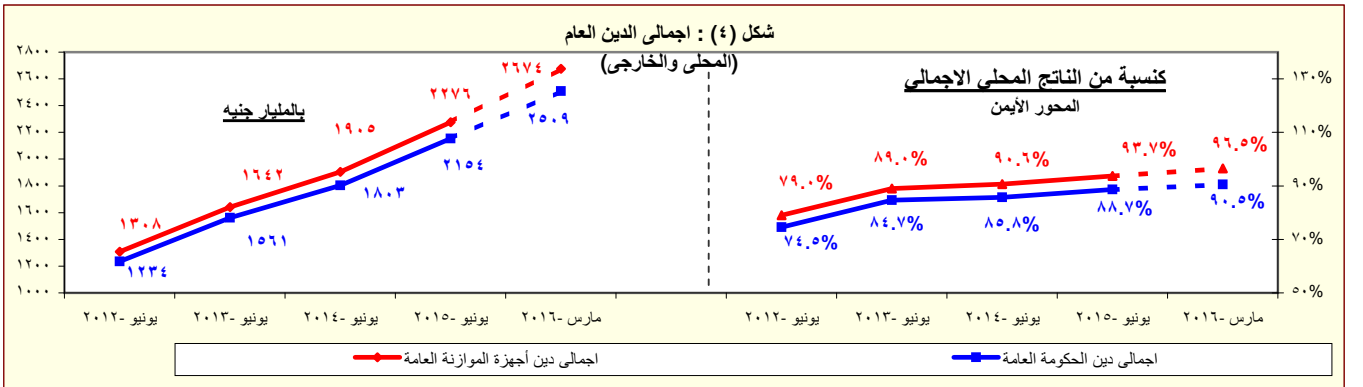

المصدر: وزارة المالية - البنك المركزى المصرى.

* بيان مبدئى

القسم الأول: نظرة عامة على الأداء الإقتصادى والمالى (تابع)

| بيان سنوى | | | | أحدث بيان متاح | | | | |
|---|-----------|-----------|-----------|----------------|-----------|-----------|-----------|------------|
| ٢٠١٢/١١ | ٢٠١٣/١٢ | ٢٠١٤/١٣ | ٢٠١٥/١٤ | ٢٠١٦/١٥ | مايو-١٦ | يوليه-١٦ | أغسطس-١٦ | سبتمبر-١٦* |
| ز. المؤشرات النقدية (نهاية الفترة) | | | | | | | | |
| مليون جنيه | | | | | | | | |
| ٢٦٣,٦٦٨ | ٣١٧,٩٤٤ | ٣٦٤,٤٧٣ | ٤٨٥,٨٧٦ | ٤٧٨,٠٧٦ | ٤٦٤,٦٦٤ | ٤٤٩,٥٩١ | ٤٩٨,٤٣٨ | ٥٠٨,١٦٧ |
| ١/ نقود الاحتياط | | | | | | | | |
| ١,٠٩٤,٤٠٨ | ١,٢٩٦,٠٨٦ | ١,٥١٦,٦٠١ | ١,٧٦٥,٤٩٢ | ٢,٠٩٤,٥٠٠ | ٢,٠٤٤,٢٩٣ | ٢,١١٩,٧١٥ | ٢,١٥١,٦٤٨ | ٢,١٨٣,١٤٨ |
| إجمالى السيولة | | | | | | | | |
| ٢٧٤,٥١٠ | ٣٤٤,١٠٠ | ٤١٠,٥٥٤ | ٤٩٩,٠٦٥ | ٥٧٢,٩٣٥ | ٥٥٢,٩٧١ | ٥٧٨,٥٠٢ | ٥٩٤,٠٩٥ | ٦٠٧,١٥٨ |
| ٢/ المعروض النقدى | | | | | | | | |
| ٨١٩,٨٩٨ | ٩٥١,٩٨٦ | ١,١٠٦,٠٤٧ | ١,٢٦٦,٤٢٧ | ١,٥٢١,٥٦٥ | ١,٤٩١,٣٢٢ | ١,٥٤١,٢١٣ | ١,٥٥٧,٥٥٣ | ١,٥٧٥,٩٩٠ |
| ٣/ أشباه النقود | | | | | | | | |
| معدل النمو السنوى | | | | | | | | |
| ٥.١ | ٢٠.٦ | ١٤.٦ | ٣٣.٣ | ١.٦- | ١٦.١ | ٨.٧ | ٢٤.٦ | ١٩.٧ |
| ١/ نقود الاحتياط | | | | | | | | |
| ٨.٤ | ١٨.٤ | ١٧.٠ | ١٦.٤ | ١٨.٦ | ١٨.٩ | ١٧.٨ | ١٨.٣ | ١٨.٠ |
| إجمالى السيولة (معدل النمو الاسمى) | | | | | | | | |
| ٣٧.٨- | ٢١.٨- | ٣.٣- | ٥٦.٨- | ٢٦٩.٧- | ٢٧٨.٢- | ٣١٩.٠- | ٤٧٤.٣- | ١,١٦٤.٩- |
| ٤/ صافى الأصول الأجنبية | | | | | | | | |
| ٢٣.٩ | ٢٥.٢ | ١٩.١ | ٢٢.٧ | ٢٧.٣ | ٢٧.١ | ٢٦.٨ | ٢٦.٥ | ٢٤.٧ |
| ٤/ صافى الأصول المحلية | | | | | | | | |
| ٧.٣ | ٩.٨ | ٧.٤ | ١٦.٧ | ١٤.٢ | ١٣.٩ | ١٣.٤ | ١٤.٥ | ١٥.٦ |
| ٥/ صافى المطلوبات من القطاع الخاص | | | | | | | | |
| ١.١ | ٨.٦ | ٨.٨ | ٤.٩ | ٤.٦ | ٦.٦ | ٣.٨ | ٢.٨ | ٣.٩ |
| إجمالى السيولة (معدل النمو الحقيقى) | | | | | | | | |
| ٦/ معدلات الإقراض الى الودائع | | | | | | | | |
| ٢٨.٣ | ٢٨.٢ | ٢٢.٨ | ٢٦.٣ | ٤٨.٠ | ٤٩.٠ | ٤٩.٣ | ٤٩.٢ | ٤٩.٧ |
| القطاع الحكومى | | | | | | | | |
| ٥٢.١ | ٤٨.٣ | ٤٣.٦ | ٤٣.٨ | ٤٣.٧ | ٤٣.٦ | ٤٣.١ | ٤٣.٠ | ٤٢.٩ |
| القطاع غير الحكومى | | | | | | | | |
| ٤٨.٧ | ٤٥.١ | ٤٠.١ | ٣٨.٤ | ٣٩.٩ | ٣٩.٦ | ٣٩.٣ | ٣٩.٠ | ٣٩.٠ |
| بالعملة المحلية | | | | | | | | |
| ٦٥.١ | ٥٩.٩ | ٥٨.٥ | ٦٨.٣ | ٦٠.٠ | ٦٠.٨ | ٥٩.٩ | ٦٠.٤ | ٦٠.٨ |
| بالعملة الأجنبية | | | | | | | | |
| مؤشرات: | | | | | | | | |
| ٤.١٥ | ٤.٠٨ | ٤.١٦ | ٣.٦٣ | ٤.٣٨ | ٤.٤٠ | ٤.٧١ | ٤.٣٢ | ٤.٣٠ |
| ٧/ مضاعف السيولة المحلية | | | | | | | | |
| ١.٥٧ | ١.٥٤ | ١.٤٩ | ١.٤٨ | ١.٤٤ | ١.٤٧ | ١.٦٦ | ١.٦٤ | ١.٦١ |
| ٨/ معدل دوران النقود (وسطى) | | | | | | | | |
| ١٧.٠ | ١٧.٣ | ١٥.٦ | ١٤.٩ | ١٥.٥ | ١٥.٦ | ١٥.٤ | ١٥.٢ | ١٤.٩ |
| ٩/ معدل الدورة فى السيولة المحلية | | | | | | | | |
| ٢٣.٩ | ٢٤.٤ | ٢٣.٤ | ٢١.٠ | ٢٠.٠ | ٢٠.٢ | ٢٠.٠ | ١٩.٨ | ١٩.٦ |
| ١٠/ معدل الدورة فى الودائع | | | | | | | | |
| ٦٦.١ | ٧٠.٣ | ٧٢.٢ | ٧٢.٧ | ٧٥.٦ | ٧٣.٨ | ٦٥.٣ | ٦٦.٣ | ٦٧.٢ |
| نسبة إجمالى السيولة / الناتج المحلى الإجمالى# | | | | | | | | |

المصادر: البنك المركزى المصرى وحسابات وزارة المالية.
* مبدئى.

بيان معدل.

١/ تتضمن النقود المتداولة خارج البنك المركزى بالإضافة إلى ودائع البنوك لدى البنك المركزى بالجنيه المصرى.

٢/ يتضمن النقود المتداولة خارج الجهاز المصرفى بالإضافة إلى الودائع الجارية بالعملة المحلية. لا تتضمن الشيكات والحوالات تحت التحصيل.

٣/ تتضمن الودائع الجارية بالعملة الأجنبية والودائع غير الجارية بالعملات المحلية والأجنبية .

٤/ تم تفعيل إتفاقية الحساب المجمع بين البنك المركزى ووزارة المالية فى يونيو ٢٠٠٨، مما أدى الى إهلاك جزء من السندات الصادرة عن وزارة المالية لصالح البنك المركزى.

٤/ يتضمن المطلوبات من القطاع الخاص و القطاع العائلى.

٥/ لا تتضمن كل من الودائع لدى البنك المركزى والقروض الممنوحة من قبل البنك المركزى.

٦/ إجمالى السيولة المحلية / نقود الاحتياط.

٧/ الناتج المحلى الإجمالى / متوسط إجمالى السيولة المحلية (M٢). متوسط إجمالى السيولة المحلية = $\frac{1}{2} [(M٢) \uparrow + (M٢) \downarrow]$.

٨/ يمثل نسبة الودائع الجارية و غير الجارية بالعملات الأجنبية إلى إجمالى السيولة المحلية. لا تتضمن كل من ودائع غير المقيمين (جزء من صافى الأصول الأجنبية) والودائع الحكومية.

٩/ يمثل نسبة الودائع الحكومية و غير الحكومية بالعملات الأجنبية إلى إجمالى الودائع لدى البنوك. غير متضمن ودائع البنوك لدى البنك المركزى.

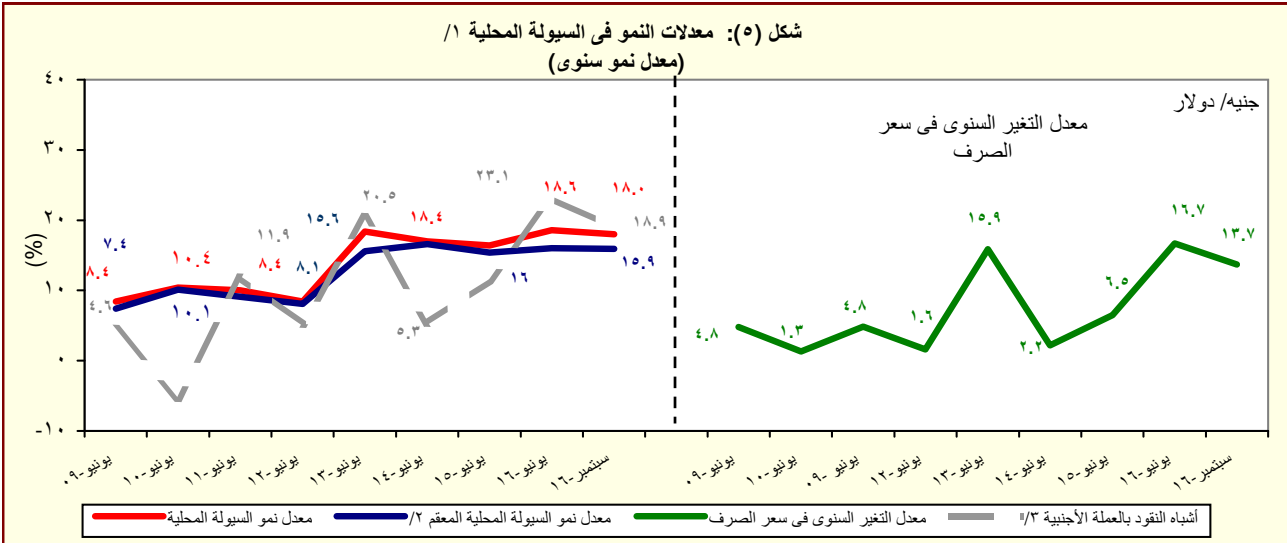

المصدر: البنك المركزى المصرى وحسابات وزارة المالية.

١/ إجمالى السيولة المحلية تتكون من المعروض النقدى وأشباه النقود.

٢/ معدل النمو فى السيولة المحلية باستخدام سعر الصرف الثابت، ويتم حسابه عن طريق تطبيق سعر الصرف السائد فى نفس الفترة من العام السابق للفترة الحالية.

٣/ الودائع الجارية و غير الجارية بالعملات الأجنبية .

القسم الأول: نظرة عامة على الأداء الإقتصادي والمالى (تابع)

| بيان ربع سنوي | | | | بيان سنوى | | | | |
|---|-----------|-----------|-----------|-----------|-----------|-----------|-----------|-----------|
| يونيو-١٦ | مارس-١٦ | ديسمبر-١٥ | سبتمبر-١٥ | ٢٠١٥/١٤ | ٢٠١٤/١٣ | ٢٠١٣/١٢ | ٢٠١٢/١١ | ٢٠١١/١٠ |
| ى- القطاع المالى والاستثمارات | | | | | | | | |
| -- | ٤,٠ | ٣,٥ | ٢,٩ | ١٤,٤ | ١٤,٠ | ١٤,٢ | ١٦,٤ | ١٧,١ |
| إجمالى الإستثمارات المحلية (نسبة إلى الناتج المحلى الإجمالى) ^{١/} | | | | | | | | |
| ٢,٢ | ١,٩ | ٠,٩ | ٠,٤ | ٢,٢ | ١,٦ | ١,٥ | ١,٥ | ٠,٩ |
| الإستثمارات الأجنبية المباشرة (نسبة إلى الناتج المحلى الإجمالى) ^{٢/ ١/} | | | | | | | | |
| مؤشرات سوق المال (نهاية العام الميلادى) ^{٣/} | | | | | | | | |
| ٧,٢- | ٢٢,٤ | ١٠,٢ | ١,١ | ٤- | ١٠ | ١٤ | ١٠- | ٦,٥ |
| العائد على مؤشر EGX-٣٠ | | | | | | | | |
| ١,٦ | ١,٧ | ١,٦ | ١,٣ | ٢,٢ | ٠,٨ | ٢,٠ | ١,٤ | ٠,٦ |
| معدل تذبذب مؤشر EGX-٣٠ | | | | | | | | |
| ٣٨٣ | ٤٠٧ | ٤٣٠ | ٤٤٩ | ٥٠٠ | ٤٢٧ | ٣٧٦ | ٢٨٨ | ٤٨٨ |
| رأس المال السوقى (مليار جنيه) ^{٤/} | | | | | | | | |
| ١٣,٨ | ١٤,٧ | ١٥,٥ | ١٦,٢ | ٢٠,٦ | ٢٠,٣ | ٢٠,٤ | ١٧,٤ | ٣٥,٦ |
| رأس المال السوقى (نسبة إلى الناتج المحلى الإجمالى) ^{٥/} | | | | | | | | |
| ٢,٣ | ٤,٩ | ٢,٦ | ١,٦ | ٣,٣ | ٢,١ | ٢,٣ | ١,٧ | ٣,١ |
| معدل دوران الأسهم ^{٦/} | | | | | | | | |
| ١٨,٩ | ١٩,٧ | ١٧,٠ | ٨,٨ | ١٧,٦ | ١٢,٩ | ٢٠,٧ | ٢٥,٧ | ٢٣,٦ |
| معاملات الأجانب (نسبة من إجمالى قيمة التداول) | | | | | | | | |
| ٩,٦ | ١٠,٢ | ١٣,٧ | ١٦,٤ | ٢٠,٢ | ١٤,٨ | ١٢,٤ | ١٠,٥ | ١٤,٧ |
| مضاعف الربحية ^{٧/} | | | | | | | | |
| ٨,٨ | ٨,١ | ٧,٧ | ٧,٥ | ٩,٣ | ٦,٦ | ٨,٦ | ١٠,٤ | ٧,١ |
| عائد السهم (%) ^{٨/} | | | | | | | | |
| ٧٥٦,٧٢٢ | ٧٣٨,٢١٩ | ٦٩٦,٥٤١ | ٦٣٦,٩١٧ | ٥١٢,١٦٨ | ٣٥٢,٢٠٠ | ٣٢٥,٨٣٥ | ٢٤٨,٨٦٩ | ٢٢٦,٧٩٩ |
| سندات مقيدة (مليون جنيه) | | | | | | | | |
| القطاع المصرفى (مليون جنيه) ^{٩/} | | | | | | | | |
| ٢,٨٤٦,٠٩٤ | ٢,٦٨٥,٣٨٤ | ٢,٤٨٥,٥٠١ | ٢,٤٠٥,٥٣٦ | ٢,١٩٨,٩٧٩ | ١,٨١٦,٨٧٣ | ١,٥٦٣,٨٤٩ | ١,٣٦٦,١٦٠ | ١,٢٦٩,٦٩٠ |
| إجمالى الأصول | | | | | | | | |
| ٩٤٢,٧٢٧ | ٨٥٢,٣٢٣ | ٧٩١,٤٩٩ | ٧٧١,٦٢٩ | ٧١٧,٩٩٩ | ٥٨٧,٨٥٢ | ٥٤٩,١٢٠ | ٥٠٦,٧٣٦ | ٤٧٤,١٣٩ |
| إجمالى ارصدة الإقراض و الخصم | | | | | | | | |
| ١٠٠,٧٢٦ | ٩٨,٥٧٥ | ٩٦,٤٦٨ | ٩٣,٦٠٢ | ٩٢,٥٥٠ | ٧٧,٥٥٥ | ٧٢,٠٦١ | ٦٧,٣٤٥ | ٥٩,٠٤٩ |
| رأس المال | | | | | | | | |
| ٢,١١٦,١١٧ | ١,٩٩٩,١٧٢ | ١,٩٠٨,٦٧٦ | ١,٨٣٧,٧٤٤ | ١,٧٣٤,١٧٨ | ١,٤٢٩,٤٣٢ | ١,١٨٦,٩٨٥ | ١,٠٢٣,٥١٧ | ٩٥٧,٠٣٧ |
| إجمالى الودائع | | | | | | | | |
| ٥,٩ | ٦,٧ | ٦,٨ | ٧,٢ | ٧,٦ | ٨,٥ | ٩,٣ | ٩,٨ | ١٠,٥ |
| القروض غير المنتظمة إلى إجمالى القروض | | | | | | | | |
| مؤشرات مختارة | | | | | | | | |
| مؤشرات السيولة فى الجهاز المصرفى | | | | | | | | |
| ٤٤,٤ | ٤٢,٥ | ٤١,٣ | ٤١,٩ | ٤١,٣ | ٤١,٠ | ٤٦,١ | ٤٩,٤ | ٤٩,١ |
| القروض / الودائع ^{١٠/} | | | | | | | | |
| ٣٣,١ | ٣١,٧ | ٣١,٨ | ٣٢,١ | ٣٢,٧ | ٣٢,٤ | ٣٥,١ | ٣٧,١ | ٣٧,٣ |
| القروض / الأصول ^{١١/} | | | | | | | | |
| ٤٥,١ | ٤٣,٩ | ٤٤,٥ | ٤٣,١ | ٤٦,٢ | ٤٥,٤ | ٤١,٨ | ٤٠,٦ | ٣٧,٣ |
| الأوراق المالية / الأصول ^{١١/} | | | | | | | | |
| ٧٤,٤ | ٧٤,٤ | ٧٦,٨ | ٧٦,٤ | ٧٨,٩ | ٧٨,٧ | ٧٥,٩ | ٧٤,٩ | ٧٥,٤ |
| الودائع / الأصول ^{١١/} | | | | | | | | |
| ٥,٨ | ٦,٠ | ٥,٧ | ٥,٩ | ٦,٥ | ٦,٩ | ٦,٩ | ٦,٨ | ٦,٤ |
| رأس المال / الأصول ^{١١/} | | | | | | | | |
| ٢,٣ | ٢,٦ | ٢,٧ | ٢,٨ | ٣,٠ | ٣,٥ | ٣,٩ | ٤,٠ | ٤,٣ |
| مخصصات القروض / إجمالى الأصول ^{١١/} | | | | | | | | |

المصادر: الهيئة العامة لسوق المال والبنك المركزى المصرى.

-- بيان غير متاح.

١/ تم حساب المؤشرات الربع سنوية كنسبة من الناتج المحلى الإجمالى للعام بأكمله.

٢/ صافى الإستثمارات الأجنبية المباشرة تشمل الإستثمار الاجنبى فى قطاع البترول.

٣/ البيانات السنوية تعكس نهاية ديسمبر من كل عام.

٤/ القيمة السوقية للأرصدة القائمة. يمثل ناتج ضرب عدد الأسهم القائمة فى سعر السوق السائد.

٥/ قامت وزارة التخطيط والمتابعة والإصلاح الإدارى بمراجعة السلسلة الزمنية للناتج المحلى الإجمالى ابتداءً من عام ٢٠١٢/٢٠١١ وحتى عام ٢٠١٤/٢٠١٣ وفقاً للتعداد الإقتصادي للعام المالى ٢٠١٣/٢٠١٢ والذى ساعدت نتائجه في تحقيق قدر أكبر من شمولية المنشآت بالإضافة إلى تحسين تقديرات حجم القطاع غير الرسمى. وقد تم مراجعة تقديرات الناتج المحلى الإجمالى ليبلغ ٢٤٢٩,٨ مليار جنيه في عام ٢٠١٥/٢٠١٤. وجدير بالذكر أنه قد تم حساب المؤشرات الربع سنوية باستخدام بيانات الناتج المحلى الإجمالى للعام بأكمله. كما تم مراجعة تقديرات الناتج المحلى الإجمالى لتصحيح ٢٧٧١,٣ مليار جنيه في عام ٢٠١٦/٢٠١٥، إلا أن أرقام الناتج المحلى الإجمالى للعام المالى ٢٠١٦/٢٠١٥ لا تزال قيد المراجعة من قبل وزارة التخطيط

٦/ معدل دوران الأسهم = قيمة تداول الأسهم المقيدة / رأس المال السوقى.

٧/ ويعرف أيضا بمعدل السعر على العائد، ويقاس بنسبة سعر السوق لكل سهم إلى أرباحه السنوية.

٨/ الكوبون السنوى الموزع / سعر السهم الجارى.

٩/ تعكس بيانات البنوك التجارية.

١٠/ تتضمن القروض والودائع الحكومية وغير الحكومية، ولا تشمل ودائع البنوك لدى البنك المركزى المصرى.

١١/ لدى البنوك العامة في مصر، بخلاف البنك المركزى.

القسم الأول: نظرة عامة على الأداء الإقتصادي والمالى (تابع)

| بيان سنوي | | | | | بيان ربع سنوي | | | | |
|---|---------|---------|---------|-----------|--------------------|-------------------|---------------------|----------------------|---|
| ٢٠١٢/١١ | ٢٠١٣/١٢ | ٢٠١٤/١٣ | ٢٠١٥/١٤ | ٢٠١٦/١٥ * | يوليو- سبتمبر ٢٠١٦ | يناير - مارس ٢٠١٦ | ابريل- يونيو * ٢٠١٦ | يوليو- سبتمبر ٢٠١٧ * | |
| لك- معاملات القطاع الخارجى | | | | | | | | | |
| (مليون دولار) | | | | | | | | | |
| ٦٤,٣٥٢ | ٦٨,٤٧٧ | ٧٤,٠٢٢ | ٦٦,١٤٦ | ٥٢,٠٦٦ | ١٤,١٩٠ | ١١,٩٢١ | ١٣,٤٢٩ | ١٢,٥٠٢ | إجمالى المتحصلات الجارية |
| ٧٤,٤٩٨ | ٧٤,٨٦٨ | ٧٦,٨٠٢ | ٧٨,٢٨٨ | ٧٠,٧٢٥ | ١٨,٢٠٠ | ١٧,٤٧٠ | ١٧,٦١٩ | ١٧,٤٨٥ | إجمالى المدفوعات الجارية |
| ٣٤,١٣٩- | ٣٠,٦٩٥- | ٣٤,١٥٩- | ٣٩,٠٦٠- | ٣٧,٦٠٦- | ١٠,٠١٢- | ٩,٨٥٩- | ٨,٢٨٥- | ٨,٦٧١- | الميزان التجارى |
| ١٢,٠٦٤ | ١٢,٤٤٦ | ٨,٢٧٤ | ١٠,٧٤٣ | ٦,٥٣٣ | ٢,٨٣٤ | ٨٦٤ | ١,٠١٣ | ١,٤١١ | الميزان الخدمى # |
| ١٠,١٤٦- | ٦,٣٩٠- | ٢,٧٨٠- | ١٢,١٤٣- | ١٨,٦٥٩- | ٤,٠١٠- | ٥,٥٤٩- | ٤,١٩٠- | ٤,٩٨٣- | ميزان المعاملات الجارية |
| ١,٠٢٣ | ٩,٧٧٣ | ٥,١٩٠ | ١٧,٩٢٩ | ١٩,٨٥٢ | ١,٦٣٢ | ٨,٢٢٥ | ٥,٩٤٥ | ٧,٠٩١ | صافى تدفقات ميزان المعاملات الرأسمالية والمالية |
| ١١,٢٧٨- | ٢٣٧ | ١,٤٧٩ | ٣,٧٢٥ | ٢,٨١٣- | ٣,٦٥٧- | ٢٣٥- | ٨٢٧ | ١,٨٩١ | الميزان الكلى (ميزان المدفوعات) |
| ١٥,٥٣٤ | ١٤,٩٣٦ | ١٦,٦٨٧ | ٢٠,٠٨٢ | ١٧,٥٤٦ | ١٦,٣٣٥ | ١٦,٥٦١ | ١٧,٥٤٦ | ١٩,٥٩٢ | صافى الإحتياطيات الدولية ^{١/} |
| (نسبة إلى الناتج المحلى الإجمالى) ^{٢/} | | | | | | | | | |
| ٢٣,٣ | ٢٣,٩ | ٢٤,٥ | ٢٠,٠ | ١٥,٥ | ٤,٥ | ٣,٩ | ٤,٩ | ٤,٠ | إجمالى المتحصلات الجارية |
| ٢٧,٠ | ٢٦,٢ | ٢٥,٥ | ٢٣,٧ | ٢١,١ | ٥,٤ | ٥,٥ | ٦,٠ | ٥,٢ | إجمالى المدفوعات الجارية |
| ١٢,٤- | ١٠,٧- | ١١,٣- | ١١,٨- | ١١,٢- | ٢,٨- | ٢,٩- | ٢,٧- | ٢,١- | الميزان التجارى |
| ٤,٤ | ٤,٤ | ٢,٧ | ٣,٢ | ١,٩ | ٠,٨ | ٠,٣ | ٠,٣ | ٠,٣ | الميزان الخدمى # |
| ٣,٧- | ٢,٢- | ٠,٩- | ٣,٧- | ٥,٦- | ١,١- | ١,٦- | ١,٤- | ١,٢- | ميزان المعاملات الجارية |
| ٤,١- | ٠,١ | ٠,٥ | ١,١ | ٠,٨- | ١,٠- | ٠,١- | ٠,٣ | ٠,٥ | الميزان الكلى (ميزان المدفوعات) |
| نسبة إلى إجمالى المتحصلات الجارية ^{٣/} | | | | | | | | | |
| ٢١,٧ | ٢٠,٦ | ٢٢,٠ | ٢١,٠ | ٢٥,١ | ٢١,٨ | ٢٧,٠ | ٢٨,٨ | ٣٠,١ | الصادرات غير البترولية |
| ١٧,٦ | ١٩,٣ | ١٩,٩ | ١٤,٠ | ١٠,٩ | ١١,٨ | ٩,٢ | ١١,٠ | ١٢,٣ | الصادرات البترولية |
| ١٤,٨ | ١٤,٤ | ٨,٢ | ١١,٦ | ٧,٣ | ١٢,٢ | ٤,٧ | ٣,٨ | ٦,١ | السياحة |
| ٢٧,٩ | ٢٧,٢ | ٢٩,٧ | ٣٠,٣ | ٣٢,٣ | ٣٠,٥ | ٣٤,٧ | ٣٣,١ | ٢٧,١ | التحويلات الخاصة |
| مؤشرات أخرى (%) | | | | | | | | | |
| ٤٢ | ٤٧ | ٤٣ | ٣٦ | ٣٣ | ٣٢,١ | ٣٠,٢ | ٣٩,٠ | ٣٧,٨ | نسبة تغطية الصادرات للواردات السلعية |
| ٢٤١ | ٢٣٠ | ١٩٠ | ١٩٧ | ١٦٨ | ٢٢٨,٤ | ١٣٤ | ١٤٠ | ١٦٠ | نسبة تغطية الصادرات للواردات الخدمية |
| ٣,١ | ٣,١ | ٣,٣ | ٣,٩ | ٣,٧ | ٣,٣ | ٣,٥ | ٣,٩ | ٤,٢ | نسبة تغطية صافى الإحتياطيات الدولية للواردات (عدد الأشهر) ^{٤/} |
| ٤٥,٢ | ٣٤,٦ | ٣٦,٢ | ٤١,٨ | ٣١,٦ | ٣٥,٤ | ٣١,٠ | ٣١,٥ | ٣٢,٦ | نسبة صافى الإحتياطيات الدولية إلى الدين الخارجى (%) ^{٥/} |

المصدر: البنك المركزى المصرى.

أرقام معدلة من قبل البنك المركزى المصرى.

* بيان مبدئى.

١/ قد تظهر بعض الفروق في تقييم الإحتياطيات الدولية نتيجة استخدام أسعار صرف مختلفة داخل محفظة الإحتياطى من العملات الأجنبية.

٢/ قامت وزارة التخطيط والمتابعة والإصلاح الإدارى بمراجعة السلسلة الزمنية للناتج المحلى الإجمالى ابتداءً من عام ٢٠١٢/٢٠١١ وحتى عام ٢٠١٤/٢٠١٣ وفقاً للتعداد الإقتصادى للعام المالى ٢٠١٣/٢٠١٢ والذى ساعدت نتائجه في تحقيق قدر أكبر من شمولية المنشآت بالإضافة إلى تحسين تقديرات حجم القطاع غير الرسمى. وقد تم مراجعة تقديرات الناتج المحلى الإجمالى ليبلغ ٢٤٢٩,٨ مليار جنيه في عام ٢٠١٥/٢٠١٤. وجدير بالذكر أنه قد تم حساب المؤشرات الربع سنوية باستخدام بيانات الناتج المحلى الإجمالى للعام بأكمله. كما تم مراجعة تقديرات الناتج المحلى الإجمالى لتصبح ٢٧٧١,٣ مليار جنيه في عام ٢٠١٦/٢٠١٥، إلا أن أرقام الناتج المحلى الإجمالى للعام المالى ٢٠١٦/٢٠١٥ لا تزال قيد المراجعة من قبل وزارة التخطيط.

٣/ بإستبعاد التحويلات الرسمية.

٤/ بعدد أشهر الواردات.

٥/ لا يشمل مديونية القطاع الخاص غير المضمونة.

القسم الثانى

مؤشرات الإقتصاد العینى و الحقیقى

- | | |
|---|----------|
| الناتج المحلى الإجمالى بحسب الموارد و الإستخدامات بأسعار السوق (أسعار جارية)..... ١١ | جدول (١) |
| الناتج المحلى الإجمالى بتكلفة عوامل الإنتاج موزعاً بحسب القطاعات الإقتصادية (أسعار جارية)..... ١٢ | جدول (٢) |
| إجمالى الإستثمارات موزعة بحسب القطاعات الإقتصادية..... ١٣ | جدول (٣) |

جدول (١) الناتج المحلي الإجمالي بحسب الموارد والإستخدامات (بأسعار السوق)^{١/}
(أسعار جارية)

(مليار جنيه)

| يوليو-مارس #٢٠١٦/٢٠١٥ | يوليو-مارس #٢٠١٥/٢٠١٤ | * /٢ | | | | |
|---------------------------------------|--------------------------|-----------|-----------|-----------|-----------|-----------|
| | | ٢٠١٥/٢٠١٤ | ٢٠١٤/٢٠١٣ | ٢٠١٣/٢٠١٢ | ٢٠١٢/٢٠١١ | ٢٠١١/٢٠١٠ |
| ٢٠٥٢.٣ | ١٨٦٣.٦ | ٢٤٢٩.٨ | ٢١٠١.٩ | ١٨٤٣.٨ | ١٦٥٦.٦ | ١٣٧١.١ |
| (١٠.١) | (١٥.٥) | (١٥.٦) | (١٤.٠) | (١١.٣) | -- | (١٣.٦) |
| ٢٢٣٩.٧ | ٢٠٢٠.٧ | ٢٦٣٤.٩ | ٢٢٨١.٥ | ١٩٦١.٧ | ١٧٨٩.٢ | ١٤٢٧.٦ |
| ١٩٥٢.٦ | ١٧٦٨.٢ | ٢٢٨٥.٧ | ١٩٩٠.٩ | ١٦٩٧.٣ | ١٥٢٠.٨ | ١١٩٣.١ |
| ١٧٣٣.٠ | ١٥٦٦.٥ | ١٩٩٨.٣ | ١٧٣٨.٥ | ١٤٨٦.١ | ١٣٣٣.٦ | ١٠٣٦.١ |
| ٢١٩.٦ | ٢٠١.٧ | ٢٨٧.٤ | ٢٥٢.٤ | ٢١١.٢ | ١٨٧.٢ | ١٥٧.٠ |
| ٢٨٧.١ | ٢٥٢.٥ | ٣٤٩.٢ | ٢٩٠.٦ | ٢٦٤.٤ | ٢٦٨.٤ | ٢٣٤.٥ |
| ١٨٧.٤- | ١٥٧.١- | ٢٠٥.١- | ١٧٩.٦- | ١١٧.٩- | ١٣٢.٦- | ٥٦.٥- |
| ٢٠٢.٦ | ٢٥٠.٦ | ٣٢٠.٩ | ٣٠٣.٤ | ٣١٦.٦ | ٢٧٤.٦ | ٢٨٢.٠ |
| ٣٩٠.٠ | ٤٠٧.٧ | ٥٢٦.٠ | ٤٨٣.٠ | ٤٣٤.٥ | ٤٠٧.٢ | ٣٣٨.٥ |
| ملاحظات (نسبة للناتج المحلي الإجمالي) | | | | | | |
| ٩٥.١ | ٩٤.٩ | ٩٤.١ | ٩٤.٧ | ٩٢.١ | ٩١.٨ | ٨٧.٠ |
| ١٤.٠ | ١٣.٥ | ١٤.٤ | ١٣.٨ | ١٤.٣ | ١٦.٢ | ١٧.١ |
| ٩.٩ | ١٣.٤ | ١٣.٢ | ١٤.٤ | ١٧.٢ | ١٦.٦ | ٢٠.٦ |
| ١٩.٠ | ٢١.٩ | ٢١.٦ | ٢٣.٠ | ٢٣.٦ | ٢٤.٦ | ٢٤.٧ |

المصدر: وزارة التنمية الاقتصادية.

بيان معدل. أرقام الناتج المحلي الإجمالي للعام المالي ٢٠١٦/٢٠١٥ لاتزال قيد المراجعة من قبل وزارة التخطيط.

* بيان مبدئي، وقابل للتعديل. قامت وزارة التخطيط بمراجعة السلسلة الزمنية للناتج المحلي الإجمالي ابتداءً من عام ٢٠١٢/٢٠١١ وحتى عام ٢٠١٤/٢٠١٣ وفقاً للتعداد الاقتصادي. وقد تم مراجعة تقديرات الناتج المحلي الإجمالي، ليلبلغ ٢٤٢٩.٨ مليار جنيه في عام ٢٠١٥/٢٠١٤.

-- بيان غير متاح. بداية سلسلة زمنية جديدة وفقاً للتعداد الاقتصادي من قبل وزارة التخطيط.

() معدل النمو عن الفترة المقابلة في العام السابق.

١/ تشمل صافي الضرائب غير المباشرة.

٢/ قامت وزارة التخطيط والمتابعة والإصلاح الإداري بمراجعة بيانات الناتج المحلي الإجمالي لعام ٢٠١٥/١٤ على أساس ربع سنوي.

٣/ تشمل التكوين الرأسمالي و التغير في المخزون. تصل قيمة التغير في المخزون خلال الفترة يوليو-مارس من العام المالي ٢٠١٦/١٥ نحو ١٥.٥ مليار جنيه ، مقارنة بـ ١٥.٥ مليار جنيه خلال الفترة يوليو-مارس من العام المالي ٢٠١٥/١٤.

٤/ تشمل حصة الشريك الأجنبي في قطاع البترول.

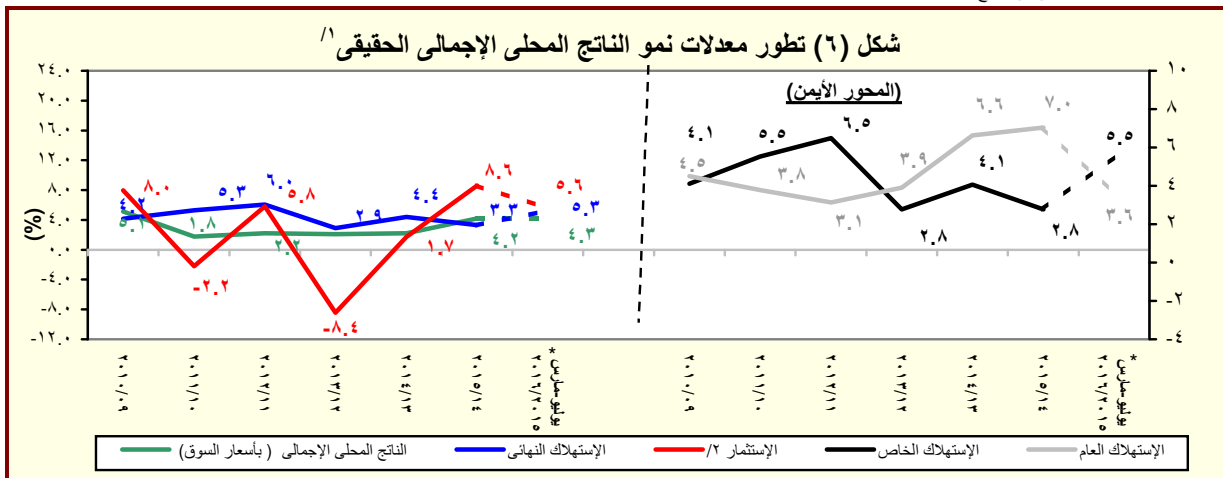

المصدر: وزارة التخطيط والمتابعة والإصلاح الإداري.

* بيان مبدئي، وقابل للتعديل.

١/ باستخدام أسعار ٢٠٠٢/٠١ للفترة ٢٠٠٣/٠٢ - ٢٠٠٧/٠٦ والأسعار الثابتة لسنة ٢٠٠٧/٠٦ عند حساب معدلات النمو الحقيقية للفترة ٢٠٠٨/٠٧ - ٢٠١٢/١١، والأسعار الثابتة لسنة ٢٠١٢/١١ عند حساب معدلات النمو الحقيقية خلال عام ٢٠١٣/١٢.

٢/ تشمل التكوين الرأسمالي و التغير في المخزون.

جدول (٢): الناتج المحلي الإجمالي بتكلفة عوامل الإنتاج موزعاً بحسب القطاعات الاقتصادية
(أسعار جارية)

(مليون جنيه)

| يوليو-مارس #٢٠١٦/٢٠١٥ | يوليو-مارس #٢٠١٥/٢٠١٤ | ٢٠١٥/٢٠١٤ ^١ * | ٢٠١٤/٢٠١٣ | ٢٠١٣/٢٠١٢ | ٢٠١٢/٢٠١١ | ٢٠١١/٢٠١٠ | |
|--------------------------|--------------------------|--------------------------|-----------|-----------|-----------|-----------|------------------------------------|
| ٢,٠٢٦,١٦٨ | ١,٨٨٥,٤٧٣ | ٢,٤٥٩,٠٢٥ | ٢,١٧٧,٨٢٠ | ١,٩٠٨,٣١٤ | ١,٦٩٥,٠٩٦ | ١,٣٠٩,٩٠٦ | إجمالي الناتج المحلي |
| (٧.٥) | (١٥.١) | (١٢.٩) | (١٤.١) | (١٢.٦) | -- | (١٣.٨) | |
| ٩١٢,٤٨٢ | ٩٠١,٢٠٤ | ١,١٦٨,٠٦٥ | ١,٠٩١,١٥٧ | ٩٥١,٨٠٥ | ٨٤٦,١٢٧ | ٦٨٢,١٥٦ | إجمالي القطاع السلعي |
| (١.٣) | (٨.٨) | (٧.٠) | (١٤.٦) | (١٢.٥) | -- | (١٥.٢) | |
| ٢٤٥,٨٢١ | ٢١٦,٣٦٠ | ٢٧٤,٩٦٠ | ٢٤١,٤٩٣ | ٢٠٩,٧٤٨ | ١٨٨,٧٨٥ | ١٩٠,١٥٩ | الزراعة و الغابات و الصيد |
| ١٥٩,٧١٩ | ٢٣٩,٢٣١ | ٣١٣,٧٣٩ | ٣٥٠,٦٦٠ | ٣٠٩,٠٧٤ | ٢٧٨,٢٣٤ | ١٩٥,١٣٦ | الإستخراجات: |
| ٦٩,٠٣٣ | ١٠٣,٩٩٧ | ١٣٧,٥١١ | ١٤٦,٩٥٣ | ١٢٤,٧٤٨ | ١١٠,٦١٩ | ٨١,٥٦٦ | البترول |
| ٦٤,٠١٨ | ١١١,٧٣١ | ١٤٤,٢٢٧ | ١٧٥,٣٧١ | ١٥٩,٣٣٩ | ١٤٥,٠٤٠ | ١٠٨,٢٠٦ | الغاز الطبيعي |
| (٤٢.٧)- | (١٨.١)- | (١٧.٨)- | (١٠.١) | (٩.٩) | -- | (١٦.٩) | |
| ٢٦,٦٦٨ | ٢٣,٥٠٣ | ٣٢,٠٠٠ | ٢٨,٣٣٦ | ٢٤,٩٨٧ | ٢٢,٥٧٥ | ٥,٣٦٤ | استخراجات أخرى |
| ٣٥٤,٩٠٤ | ٣٢٠,٠٥٥ | ٤٠٧,٨٦٩ | ٣٥٧,٢٩٦ | ٣٠٨,٩٨٢ | ٢٧٠,٧٢٣ | ٢١٦,١٨٤ | الصناعات التحويلية: |
| ٨٧,٩٢٥ | ٧٩,٥٤٣ | ١٠٢,٢٧٤ | ٩٥,٤٤٦ | ٨٢,٧٩٢ | ٦٩,٩٦١ | ١٤,٨٢٩ | تكرير البترول |
| ٢٦٦,٩٧٩ | ٢٤٠,٥١٢ | ٣٠٥,٥٩٥ | ٢٦١,٨٤٩ | ٢٢٦,١٩٠ | ٢٠٠,٧٦٢ | ٢٠١,٣٥٥ | تحويلية أخرى |
| ٣٤,٥٩٧ | ٢٩,٤٣٤ | ٣٩,٢١٦ | ٣٣,٩٧٤ | ٣٠,١٧٣ | ٢٧,١٠٩ | ١٦,٨٣٢ | الكهرباء |
| ١٢,٢٤٤ | ١٠,٧٧٤ | ١٤,٢٤٧ | ١٢,٦٠٢ | ١١,٣٥٣ | ١٠,٣٢٩ | ٣,٧٧٥ | المياه |
| ١٠٥,١٩٨ | ٨٥,٣٥١ | ١١٨,٠٣٥ | ٩٥,١٣٣ | ٨٢,٤٧٥ | ٧٠,٩٤٧ | ٦٠,٠٧٠ | التشييد والبناء |
| (٢٣.٣) | (٢٥.٢) | (٢٤.١) | (١٥.٣) | (١٦.٢) | -- | (١٤.٢) | |
| ٥٩٦,١٥٤ | ٥٣٠,٧٢٩ | ٦٥٦,٣١٥ | ٥٦٥,١٨٨ | ٥١٤,٠٧٦ | ٤٦٠,٤٣٧ | ٤٠٤,٨٣٧ | إجمالي الخدمات الإنتاجية |
| (١٢.٣) | (٢٣.٠) | (١٦.١) | (٩.٩) | (١١.٦) | -- | (١١.١) | |
| ٩١,٢٥٥ | ٧٧,٨٨٤ | ١٠٥,٤٧٣ | ٩١,١٣٠ | ٧٨,٣٥٨ | ٦٩,٦٢٩ | ٥٣,٣٥١ | النقل والتخزين |
| ٣٩,٤٧٣ | ٣٦,٦١٢ | ٣٣,٦٥٢ | ٣٠,٠٥٤ | ٢٦,٥٠٩ | ٢٤,٠١٤ | ٣٧,٣٠١ | الاتصالات |
| ٣١,٨٣٦ | ٣٠,١٥٣ | ٤١,٢٩٣ | ٣٧,٢٣٦ | ٣٢,٣٩٦ | ٣١,٢٠٣ | ٢٩,٣١١ | قناة السويس |
| (٥.٦) | (١١.٢) | (١٠.٩) | (١٤.٩) | (٣.٨) | -- | (١٣.٦) | |
| ٢٨٨,٨٤٨ | ٢٤٧,٦٨٦ | ٣١٧,٤٦٧ | ٢٧٣,٣٩١ | ٢٣٧,٣٩٠ | ٢١٣,٢٩٣ | ١٥٠,٦٥٨ | تجارة الجملة و التجزئة |
| ٨٥,٦٠١ | ٧٤,٩٣٨ | ٩٤,٥١١ | ٨٢,١٥٧ | ٧١,٦١٥ | ٦٤,٣٢١ | ٤٤,٨٣٤ | الوساطة المالية و الأنشطة المساعدة |
| ١٥,٩٧٥ | ١٣,٩٦٠ | ١٨,٧٧٤ | ١٦,٠٥٥ | ١٣,٩٨١ | ١٢,٣٠٢ | ٤٧,٦٢٧ | التأمين و التأمينات الإجتماعية |
| ٤٣,١٦٦ | ٤٩,٤٩٦ | ٤٥,١٤٤ | ٣٥,١٦٥ | ٥٣,٨٢٧ | ٤٥,٦٧٥ | ٤١,٧٥٥ | المطاعم والفنادق |
| (١٢.٨)- | (٧٩.٨) | (٢٨.٤) | (٣٤.٧)- | (١٧.٨) | -- | (٤.٣) | |
| ٥١٧,٥٣١ | ٤٥٣,٥٤٠ | ٦٣٤,٦٤٥ | ٥٢١,٤٧٤ | ٤٤٢,٤٣٣ | ٣٨٨,٥٣٢ | ٢٢٢,٩١٢ | إجمالي الخدمات الإجتماعية |
| (١٤.١) | (١٩.٧) | (٢١.٧) | (١٧.٩) | (١٣.٩) | -- | (١٤.٨) | |
| ٢٠٤,٠٥٠ | ١٧٢,٨٥٦ | ٢٣٥,٠٥٠ | ٢٠٠,٦٧٩ | ١٧٤,١٥١ | ١٥٣,٠٤٢ | ٣٤,٠٦٦ | الأنشطة العقارية |
| ٢٠٤,٤٨٩ | ١٨٦,٣٣٩ | ٢٧٥,٦٨٨ | ٢١٣,١٤٤ | ١٧٤,٢٣٤ | ١٥٠,٩٢٤ | ١٣٣,٦٨٨ | الحكومة العامة |
| ٣٧,٦٨٦ | ٣٢,٦٤٢ | ٤٣,٠١٨ | ٣٧,٤٢٤ | ٣٢,٤٨٦ | ٢٩,٣٧٣ | ١٤,٥٥٨ | خدمات التعليم |
| ٤٧,٤٥٨ | ٤١,١٠٩ | ٥٣,٦٩٤ | ٤٦,٤٥١ | ٤٠,٨٧٥ | ٣٦,٨٤٢ | ١٦,٥٩٥ | الصحة |
| ٢٣,٨٤٩ | ٢٠,٥٩٤ | ٢٧,١٩٦ | ٢٣,٧٧٧ | ٢٠,٦٨٧ | ١٨,٣٥٢ | ٢٤,٠٠٥ | الخدمات الأخرى ^٢ |

المصدر: وزارة التخطيط والمتابعة والإصلاح الإدارى.

() معدل النمو عن الفترة المقابلة فى العام السابق.

بيان معدل. أرقام الناتج المحلي الإجمالي للعام المالى ٢٠١٦/٢٠١٥ لاتزال قيد المراجعة من قبل وزارة التخطيط.

-- بيان غير متاح. بداية سلسلة زمنية جديدة وفقاً للتعداد الاقتصادى من قبل وزارة التخطيط.

* بيان مبدئى، وقابل للتعديل.

١/ قامت وزارة التخطيط والمتابعة والإصلاح الإدارى بمراجعة بيانات الناتج المحلي الإجمالي لعام ٢٠١٥/١٤ على أساس ربع سنوى.

٢/ يشمل المعلومات.

جدول (٣): إجمالي الإستثمارات موزعة بحسب القطاعات الإقتصادية

(يوليو-مارس ٢٠١٥/٢٠١٦)*^{١/}

(مليون جنيه)

| قطاع حكومي | هينات اقتصادية | قطاع أعمال عام | قطاع خاص | إجمالي | نسبة الى إجمالي الإستثمارات (%) |
|---|----------------|----------------|----------|--------|---------------------------------|
| الإجمالي العام | ٢٧٣٩٤ | ٢٤٩٣٣ | ١٧٩٤٠٠ | ٢٧١٦٢٤ | ١٠٠ |
| القطاع السلي | ٢٨٤٣ | ٢١٣٩٠ | ٩١٨١٧ | ١٢٢٦٣٣ | ٤٥,١ |
| الزراعة والرئ والصيد | ٧٨ | ٠,٤ | ٦٩٦٠ | ١٠٧٦٩ | ٤,٠ |
| البترول الخام والتعدين والغاز الطبيعي ^{٢/} | ٩ | ٣٥٨٢ | ٤٠٩٥٧ | ٤٤٥٤٨ | ١٦,٤ |
| الصناعات التحويلية ومنتجات البترولية | ٧,٠ | ٥٦٣٤ | ٣٦٤٠٠ | ٤٢١٢١ | ١٥,٥ |
| الكهرباء والمياه | ٢٧٤٧ | ٧٨٦٠ | ١٠٠٠ | ١٤٢٢٥ | ٥,٢ |
| التشييد والبناء | - | ٤٣١٤ | ٦٥٠٠ | ١٠٩٧١ | ٤,٠ |
| الخدمات الإنتاجية | ٢٢٦٦٨ | ٣٤٥٠ | ٤١٨٧٠ | ٧٩٩٩٦ | ٢٩,٥ |
| النقل والإتصالات ^{٣/} | ٢٢٦٤٧ | ٣٠٩٣ | ٢٧٨٧٠ | ٦٥٥٩٢ | ٢٤,١ |
| تجارة الجملة والتجزئة | ٥ | ٢٠٧ | ١١٥٠٠ | ١١٧١١ | ٤,٣ |
| الخدمات المالية، التأمين والضمان الإجتماعي | ٠,٢ | ٠,٣ | - | ١٩ | ٠,٠٠٧ |
| السياحة | ١٦ | ١٥٠ | ٢٥٠٠ | ٢٦٧٤ | ١,٠ |
| الخدمات الإجتماعية | ١٨٨٤ | ٩٣ | ٤٥٧١٣ | ٦٨٩٩٥ | ٢٥,٤ |
| الإسكان والأنشطة العقارية | ٢٦١ | - | ٣١٧١٣ | ٣٥٤٩٤ | ١٣,١ |
| الخدمات التعليمية | ٢٣١ | - | ٣٩٠٠ | ٨٩٠١ | ٣,٣ |
| الخدمات الصحية | ١٨٠ | - | ٣٢٠٠ | ٥٦١٦ | ٢,١ |
| خدمات أخرى ^{٤/} | ١٢١١ | ٩٣ | ٦٩٠٠ | ١٨٩٨٥ | ٧,٠ |

ملاحظات: الرقم القياسي للإنتاج للقطاعات الإقتصادية الرئيسية (٢٠٠٢ = ١٠٠)

| ٢٠١٥/٢٠١٤ | | | ٢٠١٦/٢٠١٥ | | |
|----------------------------------|--------------|---------------|----------------|-----------------|--------------|
| أكتوبر - ديسمبر | يناير - مارس | ابريل - يونيو | يوليو - سبتمبر | أكتوبر - ديسمبر | يناير - مارس |
| الرقم القياسي العام للإنتاج | ١٦٧,٤ | ١٨٢,٢ | ١٧٧,١ | ١٦٧,٢ | ١٥٥,٩ |
| الصناعات التحويلية ^{٥/} | ١٦٢,٩ | ١٧٥,٥ | ١٦١,٢ | ١٦٠,٦ | ١٦١,٣ |
| منتجات بترول | ١٥٦,٢ | ١٦٥,٥ | ١٦٢,٥ | ١٦٢,٩ | ١٧٣,٩ |
| غاز طبيعي | ١٧٢,٢ | ١٧٨,٧ | ١٨٢,١ | ١٧٨,٠ | ١٧٦,٥ |
| الكهرباء | ١٩٣,١ | ٢٠٦,٧ | ٢٢٤,٩ | ٢١١,٥ | ٢٠٧,٣ |
| التشييد والبناء | ١٥٧,٨ | ٢١٥,٣ | ١٦٢,٦ | ٢٠٧,٠ | ١٩٧,٠ |
| النقل ^{٦/} | ٧٨,٨ | ٧٧,٨ | ٦٨,٣ | ٦٩,٩ | ٦٨,٠ |
| قناة السويس ^{٧/} | ٢٥٩,٥ | ٢٧٨,٨ | ٢٧٣,٩ | ٢٦١,٩ | ٢٤٣,٥ |
| السياحة | ٢٣٣,٧ | ٢٤٧,٦ | ٢٨٨,١ | ٢٠٤,٦ | ١٣٧,٠ |

المصدر: وزارة التخطيط والمتابعة والإصلاح الإداري.

* بيان مبدئي.

-- بيان غير متاح.

١/ لا يشمل المعلومات والتغير في المخزون.

٢/ يشمل البترول الخام، الغاز الطبيعي واستخراجات أخرى.

٣/ يشمل قناة السويس والمعلومات.

٤/ يشمل الصرف الصحي والتسويات واحلال وصيانة الأصول.

٥/ تمت مراجعة البيانات الخاصة بمؤشر الصناعات التحويلية و التشييد و البناء خلال الفترة من مارس ٢٠١٥ حتى مارس ٢٠١٦.

٦/ لا يتضمن قناة السويس.

٧/ على أساس قيمة متحصلات قناة السويس بالدولار الأمريكي.

القسم الثالث

الأسعار المحلية

| | | |
|---|----|----------|
| معدلات التضخم السنوية فى الأرقام القياسية للأسعار المحلية----- | ١٧ | جدول (٤) |
| معدلات التضخم السنوية لأسعار المستهلكين----- | ١٨ | جدول (٥) |
| معدل التضخم السنوى لأسعار المنتجين طبقاً للنشاط الأقتصادى----- | ١٩ | جدول (٦) |
| معدل التضخم السنوى لأسعار المنتجين طبقاً للإستخدام النهائى----- | ٢٠ | جدول (٧) |
| معدل التضخم السنوى لأسعار المنتجين طبقاً لدرجة التصنيع----- | ٢٠ | جدول (٨) |
| تطور أسعار الصرف----- | ٢١ | جدول (٩) |

جدول (٤): معدلات التضخم السنوية فى الأرقام القياسية للأسعار المحلية : ٣/٢/١

بيان ملخص
٢٠١٣ - ٢٠١٦

| | ٢٠١٦ | | | | ٢٠١٥ | | | | ٢٠١٤ | | | | ٢٠١٣ | | | | |
|--------|---------------|---------------------|---------------------------------|------------------|---------------|---------------------|---------------------------------|------------------|---------------|---------------------|---------------------------------|--------------------|---------------|---------------------|---------------------------------|-------------------|--|
| | الرقم القياسى | معدل التضخم الأساسى | الرقم القياسى لأسعار المستهلكين | | الرقم القياسى | معدل التضخم الأساسى | الرقم القياسى لأسعار المستهلكين | | الرقم القياسى | معدل التضخم الأساسى | الرقم القياسى لأسعار المستهلكين | | الرقم القياسى | معدل التضخم الأساسى | الرقم القياسى لأسعار المستهلكين | | |
| | | | حضر الجمهورية | إجمالى الجمهورية | | | حضر الجمهورية | إجمالى الجمهورية | | | حضر الجمهورية | إجمالى الجمهورية | | | حضر الجمهورية | إجمالى الجمهورية | |
| يناير | ٠,٥ | ٧,٧٣ | ١٠,٧ | ١٠,١ | ٥,٣- | ٧,١٠ | ٩,٤ | ٩,٧ | ٨,٧ | ١١,٧ | ١٢,٢ | ١١,٤ | ٠,٥- | ٥,٢ | ٦,٦ | ٦,٣ | |
| فبراير | ١,٣- | ٧,٥٠ | ٩,٥ | ٩,١ | ٢,٧- | ٧,١٥ | ١٠,٧ | ١٠,٦ | ٦,٢ | ٩,٧ | ١٠,٢ | ٩,٨ | ٠,٨- | ٧,٧ | ٨,٧ | ٨,٢ | |
| مارس | ٠,٦ | ٨,٤١ | ٩,٢ | ٩,٠ | ٣,٣- | ٧,٢١ | ١١,٨ | ١١,٥ | ٧,٦ | ٩,٩ | ١٠,٢ | ٩,٨ | ٣,٠- | ٧,٠ | ٨,٢ | ٧,٦ | |
| ابريل | ١,١ | ٩,٥١ | ١٠,٩ | ١٠,٣ | ٢,٤- | ٧,١٩ | ١١,٠ | ١١,٠ | ٥,٦ | ٩,١ | ٩,١ | ٨,٩ | ١,٧- | ٧,٥ | ٨,٨ | ٨,١ | |
| مايو | ١,٥ | ١٢,٢٣ | ١٢,٩ | ١٢,٣ | ٠,٣- | ٨,١٤ | ١٣,٥ | ١٣,١ | ٦,٤ | ٨,٩ | ٨,٣ | ٨,٢ | ٠,٤- | ٨,٠ | ٩,٠ | ٨,٢ | |
| يونيو | ٥,٧ | ١٢,٣٧ | ١٤,٨ | ١٤,٠ | ٢,٣- | ٨,٠٧ | ١١,٥ | ١١,٤ | ٤,٣ | ٨,٨ | ٨,٢ | ٨,٢ | ٨,٤ | ٨,٦ | ١٠,٩ | ٩,٨ | |
| يوليو | ٧,٢ | ١٢,٣١ | ١٤,٨ | ١٤,٠ | ٦,٦- | ٦,٤٩ | ٨,٣ | ٨,٤ | ٥,٧ | ٩,٦ | ١١,١ | ١١,٠ | ٨,٩ | ٩,١ | ١١,٥ | ١٠,٣ | |
| أغسطس | ١١,٢ | ١٣,٢٥ | ١٦,٤ | ١٥,٥ | ٦,٦- | ٥,٦١ | ٧,٩ | ٧,٩ | ٤,٤ | ١٠,١ | ١١,٤ | ١١,٥ | ٤,٨ | ٩,٠ | ١٠,٩ | ٩,٧ | |
| سبتمبر | ٩,٢ | ١٣,٩٤ | ١٤,٦ | ١٤,١ | ٣,٩- | ٥,٥٥ | ٩,٤ | ٩,٢ | ٤,٠ | ٩,١ | ١١,١ | ١١,١ | ١,٦ | ١١,٢ | ١١,١ | ١٠,١ | |
| أكتوبر | | ١٥,٧٢ | ١٤,٠ | ١٣,٦ | ٢,٠- | ٦,٢٦ | ١٠,٣ | ٩,٧ | ٢,٧ | ٨,٥ | ١١,٥ | ١١,٨ ^٤ | ٥,١ | ١١,١ | ١١,٥ | ١٠,٥ ^٤ | |
| نوفمبر | | ٢٠,٧٣ | ٢٠,٢ | ١٩,٤ | ١,٩- | ٧,٤٤ | ١١,٨ | ١١,١ | ٠,٣ | ٧,٨ | ٨,٥ | ٩,١ ^٤ | ٩,٨ | ١١,٩٥ | ١٤,٢ | ١٣,٠ ^٤ | |
| ديسمبر | | | | | ٠,٢٠ | ٧,٢٣ | ١١,٩ | ١١,١ | ٣,٢- | ٧,٧٠ | ٩,٨٠ | ١٠,١٠ ^٤ | ٩,١٠ | ١١,٩١ | ١٢,٥ | ١١,٧ ^٤ | |

المصدر: الجهاز المركزى للتعبئة العامة والإحصاء.

١/ قام الجهاز المركزى للتعبئة العامة والإحصاء بإستحداث سلسلة جديدة للأرقام القياسية لأسعار المستهلكين بدءاً من أغسطس ٢٠٠٩ ، وذلك بإستخدام شهر يناير ٢٠١٠ كشهر أساس للسلسلة الجديدة، بالإضافة إلى إستخدام أوزان جديدة للمجموعات السلعية الرئيسية مستخرجة فى ضوء نتائج بحث الدخل والإنفاق والإستهلاك لعام ٢٠٠٨/٢٠٠٩. هذا، وتجدر الإشارة إلى أن سلسلة أسعار المستهلكين ما قبل أغسطس ٢٠٠٩ مبنية على أساس شهر يناير ٢٠٠٧ ، كما إعتمدت الأوزان السابقة على بحث الدخل والإنفاق والإستهلاك للعام المالى ٢٠٠٤/٢٠٠٥ .

٢/ قام الجهاز المركزى للتعبئة العامة والإحصاء بإصدار رقم قياسى لأسعار المنتجين بدءاً من سبتمبر ٢٠٠٧ ، وذلك بإستخدام أسعار السلع والخدمات للسنة المالية (٢٠٠٤-٢٠٠٥) كفترة أساس لسلسلة الأرقام القياسية، كما تم إستخراج الأوزان بإستخدام متوسط عامى (٢٠٠٢-٢٠٠٣ ، ٢٠٠٣-٢٠٠٤) للقيم الإجمالية للإنتاج الصناعى والزراعى والخدمى. وجدير بالذكر أن السلسلة الزمنية لمعدلات التضخم لأسعار المنتجين للفترة ما قبل سبتمبر ٢٠٠٧ غير متاحة بعد.

٣/ قام البنك المركزى المصرى بإصدار مؤشر التضخم الأساسى (Core Inflation) ، وهو مشتق من الرقم القياسى العام لأسعار المستهلكين مستبعداً منه بعض السلع التى تتحدد أسعارها إدارياً (وتمثل ١٩,٤% من السلة السلعية للمستهلكين)، بالإضافة إلى بعض السلع التى تتأثر بصدمات مؤقتة من جانب العرض (الخضراوات والفاكهة وتمثل ٨,٨% من السلة السلعية للمستهلكين).

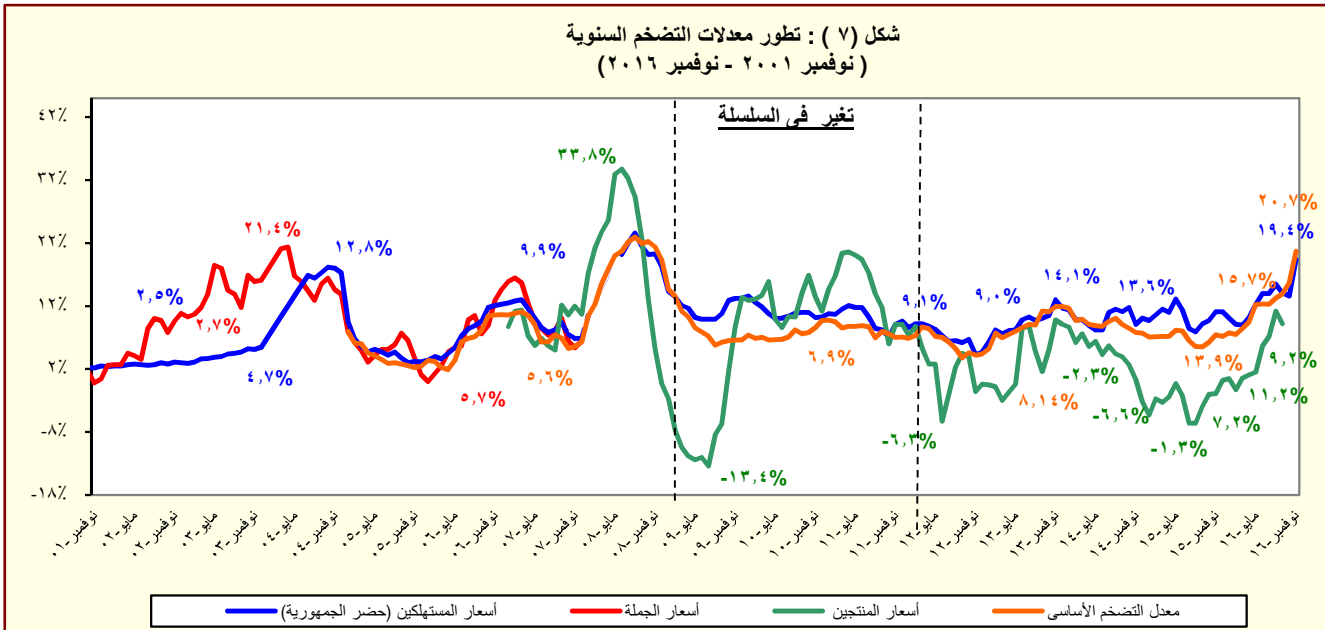

المصدر: الجهاز المركزى للتعبئة العامة والإحصاء.

جدول (٥): معدل التضخم السنوى لأسعار المستهلكين^{١/}
(نسبة التغير)

| بيان ربع سنوي ^{٢/} | | | | | بيان شهري ^{٣/} | | | | |
|-----------------------------|----------------------|-----------------------|------------------------|-------------------------------------|-------------------------|----------|-----------|-----------|-----------|
| يوليو - سبتمبر ٢٠١٥ | يناير - مارس ٢٠١٦ | أبريل - يونيو ٢٠١٦ | يوليو - سبتمبر ٢٠١٦ | | نوفمبر-١٥ | أغسطس-١٦ | سبتمبر-١٦ | أكتوبر-١٦ | نوفمبر-١٦ |
| ٨,٥ | ٩,٤ | ١٢,٢ | ١٤,٥ | معدل التضخم لأسعار المستهلكين | ١١,١ | ١٥,٥ | ١٤,١ | ١٣,٦ | ١٩,٤ |
| ٩,٢ | ١٢,٦ | ١٤,٩ | ١٧,٥ | الطعام والشراب | ١٤,٧ | ١٩,٣ | ١٤,٨ | ١٣,٨ | ٢١,٥ |
| ١٥,١ | ٤,٠ | ١,٥ | ٧,٩ | المشروبات الكحولية والدخان | ١١,٦ | ٣,٠ | ١٧,٩ | ١٧,١ | ٢٦,٦ |
| ٨,١ | ٧,٩ | ٨,١ | ١١,٧ | الملابس والاقمشة و أغطية القدم | ١٠,٧ | ١٠,٢ | ١٤,١ | ١٣,٠ | ١٩,٨ |
| ٦,٤ | ١,٩ | ٥,٤ | ٥,٥ | المسكن والمياه و الكهرباء و الوقود | ٦,٠ | ٨,٠ | ٦,٤ | ٦,٥ | ٨,٢ |
| ٤,٤ | ١٠,٥ | ١٢,٣ | ١٣,٦ | الاثاث و المعدات المنزلية و الصيانة | ٥,٨ | ١٤,٠ | ١٣,٨ | ١٥,٥ | ٢٢,٦ |
| ٢,٢ | ١٠,٧ | ٢٥,٦ | ٢٩,٤ | الرعاية الصحية | ٩,٣ | ٣١,٠ | ٢٦,٢ | ٢٦,٤ | ٢٧,٤ |
| ١,٦ | ٢,٣ | ٣,٢ | ٥,٥ | النقل و المواصلات | ٢,٤ | ٦,٢ | ٦,٧ | ٧,٦ | ٢٢,٠ |
| ٠,١- | ٠,٠ | ٠,١ | ٠,٧ | الاتصالات السلكية واللا سلكية | ٠,١- | ٠,١ | ١,٧ | ١,٨ | ١,٨ |
| ٩,٢ | ١١,١ | ١٢,٤ | ١٥,٠ | الثقافة والترفيه | ١٠,٨ | ١٦,٧ | ١٥,٧ | ١٥,٧ | ١٦,٧ |
| ٢٤,٧ | ١١,٢ | ١١,٢ | ١١,٢ | التعليم | ١١,٢ | ١١,٢ | ١١,٢ | ١٢,٣ | ١٢,٣ |
| ١٠,٧ | ١٦,٣ | ٢١,٣ | ٢٢,٢ | المطاعم و الفنادق | ١٥,٧ | ١٩,٥ | ٢٥,٥ | ٢٠,١ | ٢٥,٥ |
| ٢,٢ | ٣,٧ | ٧,٩ | ١٦,٠ | خدمات متنوعة | ٢,٩ | ١٥,٨ | ١٨,٢ | ٢١,٥ | ٢٤,٣ |

المصدر: الجهاز المركزى للتعبئة العامة والإحصاء.

١/ في حضر الجمهورية.

٢/ التغير فى الرقم القياسى عن الفترة المقابلة فى العام السابق. بدءاً من الفترة يوليو-سبتمبر ٢٠١٠ تعكس البيانات السلسلة الجديدة لأسعار المستهلكين والتي تستخدم شهر يناير ٢٠١٠ كشهر أساس، بالإضافة إلى استخدام أوزان جديدة للمجموعات السلعية الرئيسية مستخرجة فى ضوء نتائج بحث الدخل والإنفاق والإستهلاك لعام ٢٠٠٨/٢٠٠٩.

٣/ التغير فى الرقم القياسى عن الشهر المقابل فى العام السابق . بدءاً من يناير ٢٠٠٩ تعكس البيانات السلسلة الجديدة لأسعار المستهلكين والتي تستخدم شهر يناير ٢٠١٠ كشهر أساس.

جدول (٦): معدل التضخم السنوى لأسعار المنتجين طبقاً للنشاط الإقتصادي^{١/}
(نسبة التغير)

| | بيان ربع سنوي ^{٢/} | | | | | بيان شهري ^{٣/} | | | | |
|--|-----------------------------|--------------------|---------------------|-----------------------|-----------------------|-------------------------|----------|----------|----------|-----------|
| | يوليو- سبتمبر ٢٠١٥ | يناير-مارس ٢٠١٦ | ابريل-يونيو ٢٠١٦ | يوليو- سبتمبر ٢٠١٦ | يوليو- سبتمبر ٢٠١٦ | سبتمبر-١٦ | أغسطس-١٦ | يوليو-١٦ | يونيو-١٦ | سبتمبر-١٥ |
| معدل التضخم لأسعار المنتجين | ٥,٧- | ٠,١- | ٢,٧ | ٩,٢ | ٣,٩- | ٩,٢ | ١١,٢ | ٧,٢ | ٥,٧ | ٣,٩- |
| الزراعة وإستغلال الغابات وصيد الأسماك | ٢,٧ | ٥,٢ | ٧,٦ | ١٤,٨ | ٧,٦ | ١٠,٣ | ١٧,٧ | ١٦,٧ | ١٣,٧ | ٧,٦ |
| المحاصيل ومنتجات الصيد وأنشطة الخدمات ذات الصلة | ٢,٨ | ٥,٦ | ٨,١ | ١٥,٧ | ٨,١ | ١٠,٨ | ١٨,٩ | ١٧,٨ | ١٤,٦ | ٨,٢ |
| صيد الأسماك وتربية الأحياء المائية | ١,٢ | ٠,٩ | ١,١ | ٣,٢ | ١,١ | ٣,٦ | ٢,٨ | ٣,٢ | ٢,٩ | ٠,٩ |
| التعدين وإستغلال المحاجر | ٤٣,٠- | ٢٨,٩- | ٢١,٧- | ٨,٢- | ٤٣,٦- | ٢,٤- | ٤,٠- | ١٦,٩- | ١٨,٥- | ٤٣,٦- |
| إستخراج البترول الخام والغاز الطبيعي | ٤٣,٧- | ٢٩,٣- | ٢١,٩- | ٨,٤- | ٤٤,٤- | ٢,٤- | ٤,١- | ١٧,٣- | ١٨,٧- | ٤٤,٤- |
| التعدين وإستغلال المحاجر الأخرى | ٤,١ | ١٢,٩- | ١٠,٨- | ٠,٣ | ٤,٠ | ٠,٣ | ٠,٣ | ٠,٤ | ١٠,٨- | ٤,٠ |
| الصناعات التحويلية | ١,٨ | ١,٩ | ٤,٧ | ٨,٤ | ١,٩ | ١٠,٤ | ٨,٧ | ٦,٢ | ٥,٥ | ١,٩ |
| صناعة المنتجات الغذائية | ٥,٤ | ٥,٨ | ٤,٥ | ٧,٠ | ٦,٥ | ٧,٦ | ٧,٦ | ٥,٧ | ٣,٩ | ٦,٥ |
| صناعة المشروبات | ٠,١ | ٠,٠ | ٠,٠ | ٠,٠ | ٠,١ | ٠,٠ | ٠,٠ | ٠,٠ | ٠,٠ | ٠,١ |
| صناعة منتجات التبغ | ١,٨ | ١,٩ | ١,٦,٣ | ٢٧,٢ | ٠,٠ | ٣٢,٧ | ٣٢,٧ | ١٦,٣ | ١٦,٣ | ٠,٠ |
| صناعة الغزل و النسيج | ٠,١ | ١٠,٥ | ١٦,٦ | ١٦,٦ | ٠,١ | ١٦,٦ | ١٦,٦ | ١٦,٦ | ١٦,٦ | ٠,١ |
| صناعة الملابس الجاهزة | ٠,٢ | ٠,٤ | ٠,٤ | ١,٠ | ٠,٢ | ١,٠ | ١,٠ | ١,٠ | ٠,٤ | ٠,٢ |
| صناعة الجلد ومنتجاته | ٠,٠ | ٠,٠ | ٠,٠ | ٠,٠ | ٠,٠ | ٠,٠ | ٠,٠ | ٠,٠ | ٠,٠ | ٠,٠ |
| صناعة الخشب ومنتجاته | ٠,٤- | ١,٤ | ٢,٩ | ٥,٦ | ٠,٣- | ٨,٦ | ٤,٥ | ٣,٦ | ٣,٦ | ٠,٣- |
| صناعة الورق ومنتجاته | ٤,٩ | ١,٨ | ٠,٥ | ٠,١- | ٤,٩ | ٠,١- | ٠,١- | ٠,١- | ٠,٥ | ٤,٩ |
| الطباعة وإستنساخ وسائط الإعلام المسجلة | ٣٨,١ | ١٦,٧ | ٠,٠ | ٠,٠ | ٣٨,١ | ٠,٠ | ٠,٠ | ٠,٠ | ٠,٠ | ٣٨,١ |
| صناعة فحم الكوك و المنتجات النفطية | ٠,١- | ٠,١ | ٠,٢ | ١,٠ | ٠,١- | ١,٠ | ١,٠ | ١,٠ | ٠,٢ | ٠,١- |
| صناعة المواد و المنتجات الكيماوية | ٦,٥ | ٠,٥ | ٠,٧- | ٠,١- | ٦,٥ | ٠,٤ | ٠,٣- | ٠,٣- | ٠,٥- | ٦,٥ |
| صناعة المستحضرات الصيدلانية والكيمائية والدوائية | ١,٧ | ٢,٦ | ١٨,٢ | ٤٩,٢ | ١,٧ | ٤٩,٢ | ٤٩,٢ | ٤٩,٢ | ٥٠,٢ | ١,٧ |
| منتجات النباتات الطبية | ١,٥- | ٠,٥ | ٦,٧ | ٢,٧ | ٠,٢- | ٣,٥- | ٢,٤- | ١٤,١ | ١٤,١ | ٠,٢- |
| صناعة منتجات المطاط واللدائن | ٠,٧- | ٠,٢- | ٠,١ | ٢,١ | ٠,١ | ٥,٢ | ٠,٨ | ٠,٣ | ٠,٢ | ٠,١ |
| صناعة منتجات المعادن اللافلزية الأخرى | ٣,٤- | ٣,٩- | ١٢,٨ | ٢٠,٤ | ٤,٧- | ٢٧,٧ | ٢٢,٠ | ١١,٥ | ١٢,٠ | ٤,٧- |
| صناعة الفلزات القاعدية | ٥,١ | ٠,٧ | ١,٤ | ٢,٨ | ٤,٧ | ٢,٨ | ٢,٨ | ٢,٨ | ٢,٣ | ٤,٧ |
| صناعة منتجات المعادن المشكلة عدا الماكينات و المعدات | ٠,٠ | ١,٦ | ٠,٠ | ٠,٠ | ٠,٠ | ٠,٠ | ٠,٠ | ٠,٠ | ٠,٠ | ٠,٠ |
| صناعة الحاسبات و المنتجات الإلكترونية | ١,١ | ١,٦ | ٢,١ | ١٤,١ | ١,١ | ٢٤,٢ | ١٤,٩ | ٣,٢ | ٢,٠ | ١,١ |
| والبصريات ومكوناتها وصناعة الأجهزة الطبية | ١,٧ | ٠,٨ | ٠,٩ | ١٠,٨ | ١,٧ | ١٦,٧ | ١٣,١ | ٢,٦ | ١,٢ | ١,٧ |
| صناعة الأجهزة الكهربائية | ٥,٠ | ٥,٦ | ٠,٦ | ٨,٥ | ٩,٠ | ١٥,١ | ٩,٧ | ٠,٦ | ٠,٦ | ٩,٠ |
| صناعة الآلات و المعدات الغير مصنفة فى موضع آخر | ٠,٠ | ٠,٠ | ٠,٠ | ٠,٠ | ٠,٠ | ٠,٠ | ٠,٠ | ٠,٠ | ٠,٠ | ٠,٠ |
| صناعة المركبات ذات المحركات | ٠,٠ | ٠,٠ | ٠,٠ | ٠,٠ | ٠,٠ | ٠,٠ | ٠,٠ | ٠,٠ | ٠,٠ | ٠,٠ |
| صناعة معدات النقل الأخرى | ٠,٠ | ٠,٠ | ٠,٠ | ٠,٠ | ٠,٠ | ٠,١ | ٠,١ | ٠,١ | ٠,١ | ٠,٠ |
| صناعة الأثاث و المنتجات الخشبية | ١,٦- | ٧,٦ | ٢١,٣ | ٤٥,١ | ١,٤- | ٨٣,١ | ٢٥,٩ | ٢٨,٢ | ٢٤,٥ | ١,٤- |
| صناعات تحويلية اخرى | ٦,٣ | ٦,٣ | ٦,٣ | ١٣,٦ | ٦,٣ | ٢٠,٥ | ٢٠,٥ | ٠,٠ | ٦,٣ | ٦,٣ |
| إمدادات الكهرباء والغاز والبخار وإمدادات التكييف | ٢٥,٠ | ٢٣,٥ | ٢٥,٤ | ١٤,٣ | ٢٠,١ | ١٤,٣ | ١٤,٣ | ١٤,٣ | ٢٤,٩ | ٢٠,١ |
| أنشطة الإمداد المائى وشبكات الصرف الصحى وإدارة معالجة النفايات | ٤٢,٨ | ٤٥,٣ | ٤٧,٨ | ٢٤,٩ | ٣٢,٢ | ٢٤,٩ | ٢٤,٩ | ٢٤,٩ | ٤٦,٦ | ٣٢,٢ |
| تجميع وتنقية وتوزيع الميام | ٧,٠ | ٠,٠ | ٠,٠ | ٠,٠ | ٧,٠ | ٠,٠ | ٠,٠ | ٠,٠ | ٠,٠ | ٧,٠ |
| جمع ومعالجة وتدوير المخلفات والنفايات | ٢٠,١ | ٣,٠ | ٣,٠ | ١٢,٤ | ٢٠,١ | ١٢,٤ | ١٢,٤ | ١٢,٤ | ٣,٠ | ٢٠,١ |
| النقل والتخزين | ٩,٦ | ٩,٦ | ٩,٦ | ٠,٠ | ٩,٦ | ٠,٠ | ٠,٠ | ٠,٠ | ٩,٦ | ٩,٦ |
| النقل البرى | ٠,٠ | ٠,٠ | ٠,٠ | ٠,٠ | ٠,٠ | ٠,٠ | ٠,٠ | ٠,٠ | ٠,٠ | ٠,٠ |
| النقل عبر الماء | ٢١,٩ | ٢,١ | ٢,١ | ١٤,٢ | ٢١,٩ | ١٤,٢ | ١٤,٢ | ١٤,٢ | ٢,١ | ٢١,٩ |
| النقل الجوى | ٠,٠ | ٠,٠ | ٠,٠ | ٠,٠ | ٠,٠ | ٠,٠ | ٠,٠ | ٠,٠ | ٠,٠ | ٠,٠ |
| البريد وأنشطة الخدمات البريدية | ١,٨ | ٢,٩ | ٧,٣ | ١٠,١ | ١,٨ | ١٠,١ | ١٠,١ | ١٠,١ | ٧,٣ | ١,٨ |
| أنشطة خدمات الغذاء والإقامة | ٠,٦- | ٤,٠- | ٤,٦ | ١٣,٥ | ٠,٦- | ١٣,٥ | ١٣,٥ | ١٣,٥ | ٤,٦ | ٠,٦- |
| أنشطة الإقامة | ٤,٥ | ١٠,٤ | ١٠,٢ | ٦,٥ | ٤,٥ | ٦,٥ | ٦,٥ | ٦,٥ | ١٠,٢ | ٤,٥ |
| أنشطة خدمات الغذاء والمشروبات | ٠,٠ | ٠,٠ | ٠,٠ | ٠,٠ | ٠,٠ | ٠,٠ | ٠,٠ | ٠,٠ | ٠,٠ | ٠,٠ |
| أنشطة المعلومات والإتصالات | | | | | | | | | | |

المصدر: الجهاز المركزى للتعبئة العامة والإحصاء.

١ / قام الجهاز المركزى للتعبئة العامة والإحصاء بإصدار رقم قياسى لأسعار المنتجين بدءاً من سبتمبر ٢٠٠٧ ، وذلك بإستخدام أسعار السلع والخدمات للسنة المالية (٢٠٠٤-٢٠٠٥) كفترة أساس لسلسلة الأرقام القياسية، كما تم إستخراج الأوزان بإستخدام متوسط عامى (٢٠٠٢-٢٠٠٣ ، ٢٠٠٣-٢٠٠٤) للقيم الإجمالية للإنتاج الصناعى والزراعى والخدمى.

٢/ التغير فى الرقم القياسى عن الفترة المقابلة فى العام السابق.

٣/ التغير فى الرقم القياسى عن الشهر المقابل فى العام السابق .

جدول (٧): معدل التضخم السنوى لأسعار المنتجين طبقاً للإستخدام النهائى ^{١/}

| بيان ربع سنوي ^{٢/} | | | | | بيان شهري ^{٣/} | | | | |
|-----------------------------|---------------------|----------------------|-----------------------|-------------------------------|-------------------------|----------|----------|----------|-----------|
| يوليو- سبتمبر ٢٠١٥ | يناير -مارس ٢٠١٦ | ابريل -يونيو ٢٠١٦ | يوليو- سبتمبر ٢٠١٦ | | سبتمبر-١٦ | أغسطس-١٦ | يوليو-١٦ | يونيو-١٦ | سبتمبر-١٥ |
| -٥,٧ | -٠,١ | ٢,٧ | ٩,٢ | معدل التضخم لأسعار المنتجين | -٣,٩ | ٥,٧ | ٧,٢ | ١١,٢ | ٩,٢ |
| ٢٣,٧ | ٠,١ | ٠,٢ | ١,٠ | مواد الوقود | -٠,١ | ٠,٢ | ١,٠ | ١,٠ | ١,٠ |
| -٣٣,١ | -٢٤,٠ | -١٣,٦ | ٢,٠ | المواد الخام | -٣٧,٥ | -٨,٩ | -٦,٥ | ٦,٣ | ٧,١ |
| ٠,٦ | -١,٢ | ٤,٦ | ٨,٢ | السلع الوسيطة | -٠,٥ | ٤,٩ | ٤,٨ | ٨,٠ | ١١,٩ |
| ٤,٦ | ٦,٧ | ٧,٢ | ١٣,٦ | السلع الإستهلاكية غير المعمرة | ٨,٢ | ١٢,٢ | ١٤,٩ | ١٦,١ | ٩,٩ |
| ٢,١ | ١٠,٥ | ١٠,٤ | ١٢,٧ | السلع الإستهلاكية المعمرة | ٢,٠ | ١٠,٥ | ١١,٦ | ١٢,٨ | ١٣,٧ |
| ١,٧ | ١,٢ | ٠,٢ | ١,٣ | السلع الإستثمارية | ١,٥ | ٠,١ | ٠,١ | ١,٥ | ٢,٣ |

جدول (٨): معدل التضخم السنوى لأسعار المنتجين طبقاً لدرجة التصنيع ^{١/}

| بيان ربع سنوي ^{٢/} | | | | | بيان شهري ^{٣/} | | | | |
|-----------------------------|---------------------|----------------------|-----------------------|-----------------------------|-------------------------|----------|----------|----------|-----------|
| يوليو- سبتمبر ٢٠١٥ | يناير -مارس ٢٠١٦ | ابريل -يونيو ٢٠١٦ | يوليو- سبتمبر ٢٠١٦ | | سبتمبر-١٦ | أغسطس-١٦ | يوليو-١٦ | يونيو-١٦ | سبتمبر-١٥ |
| -٥,٧ | -٠,١ | ٢,٧ | ٩,٢ | معدل التضخم لأسعار المنتجين | -٣,٩ | ٥,٧ | ٧,٢ | ١١,٢ | ٩,٢ |
| -٢٦,٨ | -٢٠,٦ | -١٥,٨ | -٥,٣ | مواد الوقود | -٣٥,٣ | -١٣,٥ | -١١,٩ | -٢,٣ | -١,١ |
| ٤٠,٦ | -٢٧,٠ | -٢٧,٠ | -٢٧,٠ | القطن | ٤٠,٦ | -٢٧,٠ | -٢٧,٠ | -٢٧,٠ | -٢٧,٠ |
| ٢,٩ | ٥,٨ | ٨,٢ | ١٥,٧ | المواد الخام | ٧,٠ | ١٤,٥ | ١٧,٦ | ١٨,٧ | ١١,٢ |
| ٣,٠ | ٣,٩ | ٣,١ | ٥,٠ | السلع النصف مصنعة | ٤,٨ | ٢,٧ | ٣,٧ | ٥,٤ | ٦,٠ |
| ٢,٣ | ١,٤ | ٦,٤ | ١١,٢ | السلع تامة الصنع | ١,١ | ٧,٩ | ٨,٢ | ١١,٤ | ١٣,٩ |

المصدر: الجهاز المركزى للتعبئة العامة والإحصاء.

١/ قام الجهاز المركزى للتعبئة العامة والإحصاء بإصدار رقم قياسى لأسعار المنتجين بدءاً من سبتمبر ٢٠٠٧ ، وذلك بإستخدام أسعار السلع والخدمات للسنة المالية (٢٠٠٤-٢٠٠٥) كفترة أساس لسلسلة الأرقام القياسية، كما تم إستخراج الأوزان بإستخدام متوسط عامى (٢٠٠٢-٢٠٠٣ ، ٢٠٠٣-٢٠٠٤) للقيم الإجمالية للإنتاج الصناعى والزراعى والخدمى.

٢/ التغير فى الرقم القياسى عن الفترة المقابلة فى العام السابق.

٣/ التغير فى الرقم القياسى عن الشهر المقابل فى العام السابق .

جدول (٩): تطور أسعار الصرف

| | السوق المحلي | | السوق العالمي | |
|--------------------------|--|---------------|---------------------------------|---------------|
| | (جنية مصري / وحدة من العملة) ^{١/} | | (دولار امريكي / وحدة من العملة) | |
| | دولار امريكي | جنيه إسترليني | يورو | جنيه إسترليني |
| متوسط سنوي ^{٢/} | | | | |
| ٢٠٠٦ | ٥,٧٣٣ | ١٠,٦٤٨ | ٧,٢٥٥ | ١,٨٤٣ |
| ٢٠٠٧ | ٥,٦٣٦ | ١١,٤٤٨ | ٧,٨٣٦ | ١,٨٠٢ |
| ٢٠٠٨ | ٥,٤٣١ | ١٠,١٨٦ | ٨,٠٧٨ | ١,٨٥٥ |
| ٢٠٠٩ | ٥,٥٤٢ | ٨,٧٦٤ | ٧,٨٠٤ | ١,٥٦٥ |
| ٢٠١٠ | ٥,٦٢٢ | ٨,٧٨٣ | ٧,٥٤١ | ١,٥٤٦ |
| ٢٠١١ | ٥,٩٣٣ | ٩,٥٣٥ | ٨,٢٧٧ | ١,٦٠٤ |
| ٢٠١٢ | ٦,٠٥٦ | ٩,٦١٤ | ٧,٨٠١ | ١,٥٨٥ |
| ٢٠١٣ | ٦,٨٦٩ | ١٠,٧٤٩ | ٩,١٢٦ | ١,٥٦٤ |
| ٢٠١٤ | ٧,٠٧٩ | ١١,٦٧٢ | ٩,٤١٣ | ١,٦٤٨ |
| ٢٠١٥ | ٧,٦٩٣ | ١١,٧٨٥ | ٨,٥٥٨ | ١,٥٢٩ |
| متوسط شهري | | | | |
| يناير-١٤ | ٦,٩٥٦ | ١١,٤٦٦ | ٩,٤٩١ | ١,٦٤٧ |
| فبراير-١٤ | ٦,٩٥٦ | ١١,٥١٩ | ٩,٤٩٩ | ١,٦٥٥ |
| مارس-١٤ | ٦,٩٥٧ | ١١,٥٧٧ | ٩,٦٢٤ | ١,٦٦٣ |
| أبريل-١٤ | ٦,٩٧٨ | ١١,٦٨٥ | ٩,٦٤٣ | ١,٦٧٣ |
| مايو-١٤ | ٧,٠٨١ | ١١,٩٢٧ | ٩,٧٣٠ | ١,٦٨٥ |
| يونيو-١٤ | ٧,١٤٣ | ١٢,٠٨٦ | ٩,٧٢٤ | ١,٦٩٠ |
| يوليو-١٤ | ٧,١٤٥ | ١٢,٢١٦ | ٩,٦٨٩ | ١,٧٠٨ |
| أغسطس-١٤ | ٧,١٤٥ | ١١,٩٥١ | ٩,٥٣٢ | ١,٦٧١ |
| سبتمبر-١٤ | ٧,١٤٥ | ١١,٦٧٢ | ٩,٢٣٥ | ١,٦٣٢ |
| أكتوبر-١٤ | ٧,١٤٦ | ١١,٥٠٢ | ٩,٠٦٦ | ١,٦٠٨ |
| نوفمبر-١٤ | ٧,١٤٥ | ١١,٢٨٦ | ٨,٩١٨ | ١,٥٧٩ |
| ديسمبر-١٤ | ٧,١٤٥ | ١١,١٧٩ | ٨,٨١٠ | ١,٥٦٣ |
| يناير-١٥ | ٧,٢٥٩ | ١١,٠٠٧ | ٨,٤٥٦ | ١,٥١٨ |
| فبراير-١٥ | ٧,٦٠٠ | ١١,٦٧٥ | ٨,٦٥٧ | ١,٥٣١ |
| مارس-١٥ | ٧,٦٠٢ | ١١,٤٤١ | ٨,٢٧١ | ١,٥٠٠ |
| أبريل-١٥ | ٧,٦٠٤ | ١١,٣٦٨ | ٨,٢٢٣ | ١,٤٩٢ |
| مايو-١٥ | ٧,٦٠٦ | ١١,٧٩٢ | ٨,٥٢٥ | ١,٥٤٥ |
| يونيو-١٥ | ٧,٦٠٦ | ١١,٨٧٨ | ٨,٥٥٨ | ١,٥٥٦ |
| يوليو-١٥ | ٧,٨٠١ | ١٢,١٣٧ | ٨,٥٨٩ | ١,٥٥٦ |
| أغسطس-١٥ | ٧,٨٠٨ | ١٢,٢٠٦ | ٨,٧١١ | ١,٥٥٩ |
| سبتمبر-١٥ | ٧,٨٠٨ | ١٢,٠١٦ | ٨,٧٩٨ | ١,٥٣٥ |
| أكتوبر-١٥ | ٧,٩١٧ | ١٢,١٤٧ | ٨,٨٩٣ | ١,٥٣٣ |
| نوفمبر-١٥ | ٧,٩٠٢ | ١٢,٠٠٦ | ٨,٤٨٣ | ١,٥١٩ |
| ديسمبر-١٥ | ٧,٨٠٨ | ١١,٧٤٥ | ٨,٥٣١ | ١,٥٠٠ |
| يناير-١٦ | ٧,٨٠٨ | ١١,٢٩٠ | ٨,٥١٠ | ١,٤٤١ |
| فبراير-١٦ | ٧,٨٠٧ | ١١,٣٣٥ | ٨,٥٦٨ | ١,٣٨٨ |
| مارس-١٦ | ٨,٤٥٢ | ١١,٩٨٠ | ٩,٣٥٩ | ١,٤٢٥ |
| أبريل-١٦ | ٨,٨٥٧ | ١٢,٦٩٨ | ١٠,٠٦٩ | ١,٤٣٠ |
| مايو-١٦ | ٨,٨٧٩ | ١٢,٨٩٣ | ١٠,٠٣٥ | ١,٤٥٢ |
| يونيو-١٦ | ٨,٨٧٩ | ١٢,٦١٥ | ٩,٩٧٦ | ١,٤٢١ |
| يوليو-١٦ | ٨,٨٨٠ | ١١,٦٧٧ | ٩,٨٢٧ | ١,٣١٥ |
| أغسطس-١٦ | ٨,٨٨٠ | ١١,٦٢٧ | ٩,٩٤٩ | ١,٣٠٩ |
| سبتمبر-١٦ | ٨,٨٨٠ | ١١,٦٧٤ | ٩,٩٥٠ | ١,٣١٥ |
| أكتوبر-١٦ | ٨,٨٦٢ | ١٠,٩٥٦ | ٩,٧٨٠ | ١,٢٣٦ |
| نوفمبر-١٦ | ١٥,٨٧٤ | ١٩,٧٦٢ | ١٧,١١١ | ١,٢٤٥ |

المصدر : البنك المركزي المصري ، رويترز ، Oanda (www.oanda.com) .

١/ متوسط أسعار البيع والشراء. (نقطة المتصف)

٢/ متوسط ميلادي.

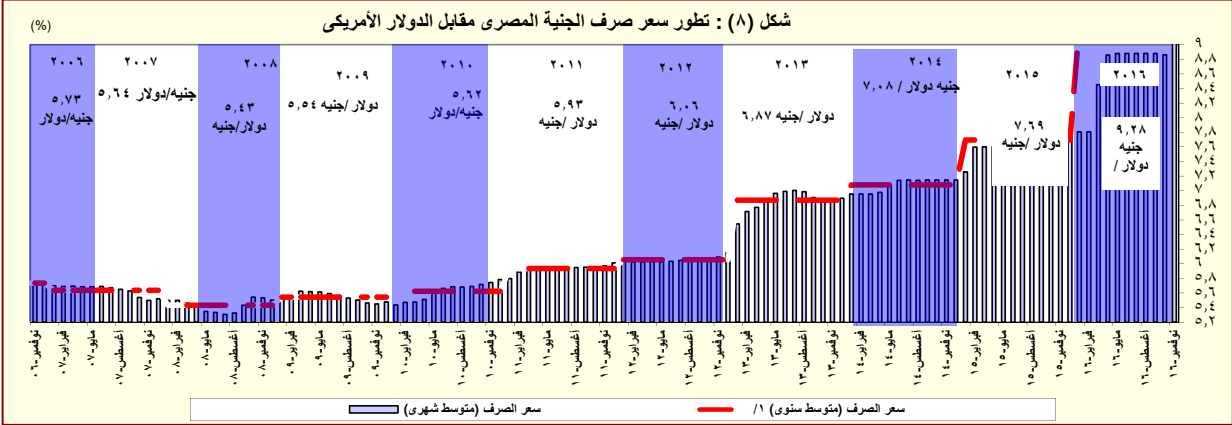

المصدر: البنك المركزي المصري و رويترز.

١/ متوسط ميلادي.

القسم الرابع

مؤشرات المالية العامة

| | | |
|--|-------|---------------|
| ملخص المعاملات المالية للحكومة----- | ٢٥ | جدول (١٠) |
| ملخص المعاملات الرئيسية للموازنة العامة : القطاع الحكومي ----- | ٢٦-٢٧ | جدول (١١) |
| هيكل الإيرادات العامة (الإيرادات الضريبية)----- | ٢٨ | جدول (١٢ - أ) |
| هيكل الإيرادات العامة (الإيرادات غير الضريبية)----- | ٢٩ | جدول (١٢ - ب) |
| توزيع المتحصلات الجمركية بحسب التصنيف الوظيفي للواردات ----- | ٣٠ | جدول (١٣) |
| هيكل المصروفات العامة----- | ٣١-٣٢ | جدول (١٤) |

جدول (١٠) : ملخص المعاملات المالية للحكومة

(مليون جنيه)

| | ٢٠١٢/٢٠١١ | | ٢٠١٣/٢٠١٢ | | ٢٠١٤/٢٠١٣ | | * ٢٠١٥/٢٠١٤ | | ١٦/٢٠١٥ | ٧/٢٠١٧/٢٠١٦ |
|---|--|--|--|--|--|--|--|--|--|--|
| | فعلى | | فعلى | | فعلى | | ختامى مبدئى | | ختامى مبدئى | موازنة |
| | قطاع ^٣ / _{الموازنة العامة} | الحكومة ^٤ / _{العامة} | قطاع ^٣ / _{الموازنة العامة} | الحكومة ^٤ / _{العامة} | قطاع ^٣ / _{الموازنة العامة} | الحكومة ^٤ / _{العامة} | قطاع ^٣ / _{الموازنة العامة} | الحكومة ^٧ / _{العامة} | قطاع ^٣ / _{الموازنة العامة} | قطاع ^٣ / _{الموازنة العامة} |
| إجمالى الإيرادات | ٣٠٣,٦٢٢ | ٣٤٨,٨٦٤ | ٣٥٠,٣٢٢ | ٤٠٣,٦٣٧ | ٤٥٦,٧٨٨ | ٥١٩,٤٤٩ | ٤٦٥,٢٤١ | ٥٣٨,٣٧٨ | ٤٩١,٤٨٨ | ٦٦٩,٧٥٦ |
| الإيرادات الضريبية | ٢٠٧,٤١٠ | ٢٠٧,٤٠٩ | ٢٥١,١١٩ | ٢٥١,١١٩ | ٢٦٠,٢٨٩ | ٢٦٠,٢٨٩ | ٣٠٥,٩٥٧ | ٣٠٥,٩٥٧ | ٣٥٢,٣١٥ | ٤٣٣,٣٠٠ |
| المنح | ١٠,١٠٤ | ١٠,١٠٤ | ٥,٢٠٨ | ٥,٢٠٨ | ٩٥,٨٥٦ | ٩٥,٨٥٦ | ٢٥,٤٣٧ | ٢٥,٤٣٧ | ٣,٥٤٣ | ٢,٢١٣ |
| إيرادات أخرى | ٨٦,١٠٨ | ١٣١,٣٥١ | ٩٣,٩٩٦ | ١٤٧,٣١٠ | ١٠٠,٦٤٢ | ١٦٣,٣٠٤ | ١٣٣,٨٤٧ | ٢٠,٦٩٨٤ | ١٣٥,٦٣٠ | ٢٣٤,٢٤٢ |
| إجمالى المصروفات | ٤٧٠,٩٩٢ | ٥١٦,٤٢٢ | ٥٨٨,١٨٨ | ٦٤٤,٠٨٠ | ٧٠١,٥١٤ | ٧٥٩,٨٤٧ | ٧٣٣,٣٥٠ | ٨٠٥,٩٢٩ | ٨١٧,٨٤٤ | ٩٧٤,٧٩٤ |
| الأجور و تعويضات العاملين | ١٢٢,٨١٨ | ١٢٤,٤٥٧ | ١٤٢,٩٥٦ | ١٤٥,٠٦٤ | ١٧٨,٥٨٩ | ١٨٠,٨٢٩ | ١٩٨,٤٦٨ | ٢٠٠,٩٣٣ | ٢١٣,٧٢١ | ٢٢٨,٧٣٦ |
| شراء السلع والخدمات | ٢٦,٨٢٦ | ٢٧,٠٧٩ | ٢٦,٦٥٢ | ٢٧,١٥٥ | ٢٧,٢٤٧ | ٢٧٥٥٦ | ٣١,٢٧٦ | ٣١٥٨٠ | ٣٥,٦٦٢ | ٤٢,٣٠٢ |
| الفوائد | ١٠٤,٤٤١ | ٩٣,٤٠١ | ١٤٦,٩٩٥ | ١٣٥,٣٣١ | ١٧٣,١٥٠ | ١٥٩٣٣٠ | ١٩٣,٠٠٨ | ١٧٩,٠٣٥ | ٢٤٣,٦٣٥ | ٢٩٢,٥٢٠ |
| الدعم والمنح والمزايا الإجتماعية | ١٥٠,١٩٣ | ٢٠٤,٤٥٤ | ١٩٧,٠٩٣ | ٢٦١,٧٦٠ | ٢٢٨,٥٧٩ | ٢٩٨٠٠٢ | ١٩٨,٥٦٩ | ٢٨٢١١٦ | ٢٠١,٠٢٤ | ٢٠٦,٤٢٤ |
| المصروفات الأخرى | ٣٠,٧٩٦ | ٣١,٠٧٢ | ٣٤,٩٧٥ | ٣٥,١٤٠ | ٤١,٠٦٨ | ٤١٢٠٩ | ٥٠,٢٧٩ | ٥٠,٣٤٨ | ٥٤,٥٥١ | ٥٨,١٠٠ |
| شراء أصول غير مالية (الاستثمارات) | ٣٥,٩١٨ | ٣٥,٩٥٩ | ٣٩,٥١٦ | ٣٩,٦٢٩ | ٥٢,٨٨٢ | ٥٢٩٢١ | ٦١,٧٥٠ | ٦١٩١٧ | ٦٩,٢٥٠ | ١٤٦,٧١١ |
| العجز النقدى ^٥ / | ١٦٧,٣٧٠ | ١٦٧,٥٥٨ | ٢٣٧,٨٦٥ | ٢٤٠,٤٤٣ | ٢٤٤,٧٢٧ | ٢٤٠,٣٩٩ | ٢٦٨,١٠٩ | ٢٦٧٥٥١ | ٣٢٦,٣٥٦ | ٣٠٥,٠٣٨ |
| صافى حيازة الأصول المالية | -٦٦٥ | -١,٨٦٦ | ١,٨٥٤ | ٦,٤١٠ | ١٠,٧١٣ | ١٤٣١٧ | ١١,٣٢١ | ١٦٧٦٣ | ١٣,١٣٩ | ١٤,٤٢٢ |
| العجز الكلى | ١٦٦,٧٠٥ | ١٦٥,٦٩٢ | ٢٣٩,٧١٩ | ٢٤٦,٨٥٣ | ٢٥٥,٤٣٩ | ٢٥٤,٧١٦ | ٢٧٩,٤٣٠ | ٢٨٤,٣١٤ | ٣٣٩,٤٩٥ | ٣١٩,٤٦٠ |

ملاحظات

| | | | | | | | | | | |
|------|------|------|------|------|------|------|------|------|------|---|
| ١٠,١ | ١٠,٠ | ١٣,٠ | ١٣,٤ | ١٢,٢ | ١٢,١ | ١١,٥ | ١١,٧ | ١٢,٣ | ٩,٨ | العجز الكلى / الناتج المحلى (%) ^٦ / |
| ٣,٨ | ٤,٤ | ٥,٠ | ٦,٠ | ٣,٩ | ٤,٥ | ٣,٦ | ٤,٣ | ٣,٥ | ٠,٨ | العجز الأولى / الناتج المحلى (%) ^٦ / |
| ١٨,٣ | ٢١,١ | ١٩,٠ | ٢١,٩ | ٢١,٧ | ٢٤,٧ | ١٩,١ | ٢٢,٢ | ١٧,٧ | ٢٠,٦ | إجمالى الإيرادات / الناتج المحلى (%) ^٦ / |
| ٢٨,٤ | ٣١,٢ | ٣١,٩ | ٣٤,٩ | ٣٣,٤ | ٣٦,٢ | ٣٠,٢ | ٣٣,٢ | ٢٩,٥ | ٣٠,٠ | إجمالى المصروفات / الناتج المحلى (%) ^٦ / |

المصدر: وزارة المالية

* ختامى مبدئى.

١/ مبدئى. **جدير بالذكر أن بيانات الحساب الختامى للموازنة العامة للدولة للعام المالى ٢٠١٦/٢٠١٥** مازالت معروضة على مجلس النواب وتعد مبدئية لحين اعتمادها.

٢/ تعكس بيانات الموازنة بموجب القرار الجمهوري رقم ٨ لعام ٢٠١٦.

٣/ يشمل قطاع موازنة الجهاز الإدارى و المحليات، والهيئات الخدمية العامة.

٤/ تشمل المعاملات المالية لكل من أجهزة الموازنة العامة، وبنك الإستثمار القومى، وصناديق التأمين والمعاشات ، ومع مراعاة إستبعاد كافة المعاملات البيئية للجهات الثلاث لمنع ازدواجية الحساب.

٥/ العجز الكلى مطروح منه صافى حيازة الأصول المالية.

٦/ جدير بالذكر أنه قد تم حساب المؤشرات الربع سنوية باستخدام بيانات الناتج المحلى الإجمالى للعام بأكمله وأنه قد تم مراجعة تقديرات الناتج المحلى الإجمالى ليبلغ ٢٤٢٩,٨ مليار جنيه في عام ٢٠١٥/٢٠١٤، كما تم مراجعة تقديرات الناتج المحلى الإجمالى لتصبح ٢٧٧١,٣ مليار جنيه في عام ٢٠١٦/٢٠١٥، **إلا أن أرقام الناتج المحلى الإجمالى للعام المالى ٢٠١٦/٢٠١٥ لا تزال قيد المراجعة من قبل وزارة التخطيط**

٧/ تنشر وزارة المالية بيانات أداء الحكومة العامة للعام المالى ٢٠١٤/٢٠١٥ للمرة الأولى، وذلك بعد القيام بتدقيق البيانات مع الجهات المعنية والتي تدخل ضمن نطاق الحكومة العامة.

(مليون جنيه)

المصدر: وزارة المالية.

* ختامی، مبدئی۔

١/ يشمل قطاع موازنة الجهاز الإداري و المحليات، والهيئات الخدمية العامة.

٢/ تم إعادة تبويب فعاليات الموازنة العامة لتتفق مع معايير صندوق النقد الدولي والمعروفة بـ GFS ٢٠٠١ (على أساس نقدي).

٣/ مبدئي. جدير بالذكر أن بيانات الحساب الختامي، للموازنة العامة للدولة للعام المالي، ٢٠١٥/٢٠١٦ مازالت معروضة على مجلس النواب وتعد مبدئية لحين اعتمادها.

٤/ تعكس بيانات الموازنة بموجب القرار الجمهوري رقم ٨ لعام ٢٠١٦.

٥/ يرجع الإنخفاض في الإيرادات غير الضريبية إلى تراجع الموارد الاستثنائية من المنح لتبلغ حوالي ٢٥.٤ مليار جنيه فقط خلال العام المالي ٢٠١٥/٢٠١٤، وذلك مقابل منح بلغت نحو ٩٥.٩ مليار جنيه خلال العام المالي ٢٠١٤/٢٠١٣.

٦/ العجز الكلي، مطروح منه صافي حيازة الأصول المالية.

٧/ جدير بالذكر أنه قد تم حساب المؤشرات الربع سنوية باستخدام بيانات الناتج المحلي الإجمالي للعام بأكمله وأنه قد تم مراجعة تقديرات الناتج المحلي الإجمالي لبلغ ٢٤٢٩.٨ مليار جنيه في عام ٢٠١٤/٢٠١٥، كما تم مراجعة تقديرات الناتج المحلي الإجمالي لتصبح ٢٧٧١.٣ مليار جنيه في عام ٢٠١٥/٢٠١٦، إلا أن أرقام الناتج المحلي الإجمالي للعام المالي ٢٠١٥/٢٠١٦ لا تزال قيد المراجعة من قبل وزارة التخطيط.

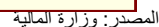

١/ تشمل الفوائد والأقساط المدفوعة (بدون متأخرات).

٢/ جدير بالذكر أن بيانات الحساب الختامي للموازنة العامة للدولة للعام المالي ٢٠١٦/٢٠١٥ معروضة في الوقت الحالي على مجلس النواب وسوف يتم نشرها في النشرة الشهرية القادمة.

* ختامي مبدئي.

جدول (١١) القطاع الحكومي : ملخص المعاملات الرئيسية للموازنة العامة ^{١/} (تابع)

(مليون جنيه)

| يوليو- مارس | فعليات | | | | | |
|---|-----------|-----------|-----------|-----------|-----------|-----------|
| | ٢٠١٦/٢٠١٥ | ٢٠١٥/٢٠١٤ | ٢٠١٤/٢٠١٣ | ٢٠١٣/٢٠١٢ | ٢٠١٢/٢٠١١ | ٢٠١١/٢٠١٠ |
| العجز الكلى | ٢٥٤,٩٣٨ | ٢٧٩٤٣٠ | ٢٥٥,٤٣٩ | ٢٣٩,٧١٩ | ١٦٦,٧٠٥ | ١٣٤,٤٦٠ |
| مصادر التمويل | ٢٥٤,٩٣٨ | ٢٧٩٤٣٠ | ٢٥٥,٤٣٩ | ٢٣٩,٧١٩ | ١٦٦,٧٠٥ | ١٣٤,٤٦٠ |
| صافى حصيلة الخصخصة | ١,١٧٩- | ٠ | ٣١٥- | ١٢ | ٠ | ٢٢ |
| التمويل المحلى | ٣٧١,٣١٦ | ٣٢٧٧٢٨ | ٢٧٧,٣٢٠ | ٢٧٠,٦٢٤ | ١٨٢,٢١٨ | ١٤٤,٢٩٥ |
| تمويل غير مصرفى | ٨٩,٤٥٤ | ٧٩٢٧٤ | ٣٢,٩٥٧ | ٤٩,٢٨٦ | ٣٥,٨٤٤ | ٣٤,٧١٢ |
| تمويل مصرفى | ٢٨١,٨٦٢ | ٢٤٨٤٥٤ | ٢٤٤,٣٦٣ | ٢٢١,٣٣٨ | ١٤٦,٣٧٤ | ١٠٩,٥٨٣ |
| الإقتراض الخارجى ^{٢/} | ١٤,٨٨٣- | ٢٥١١٩- | ٤,٠٢٢ | ٢٠,٢٧٠ | ٩,٠٦٢- | ٥,٠٢٢ |
| المستخدم من الحساب المجمد فى اهلاك جزء من سندات البنك المركزى | - | - | - | - | - | - |
| حسابات أخرى مستحقة الدفع | - | - | - | - | - | - |
| أخرى | ١٢,٢٩٩- | ٣٥٩٨٧- | ٢٥,٣٨٨- | ١٣,١٤٧- | ٤٤٣- | ٣,٥٥٣ |
| فروق إعادة التقييم | ١,٣٩٨ | ٥٤٩ | ١,٢٤٢ | ١١,٣٥٧ | ١,٥٣٣ | ٣,٩٢٢ |
| الفرق بين القيمة الحالية والاسمية لأنون الخزانة | ٨,٣٢٥ | ٩٥٤٠- | ١,٠٥١- | ٦,٧٩١- | ١١,٣٧٦- | ٧,٤١٩- |
| غير موزع | ٩٧,٧٤١- | ٢١٧٩٩ | ٣٩١- | ٤٢,٦٠٦- | ٣,٨٣٥ | ١٤,٩٣٥- |

المصدر: وزارة المالية

١/ تم إعداد البيانات لتتفق مع معايير صندوق النقد الدولى والمعروفة بـ GFS ٢٠٠١ (على أساس نقدى).

٢/ يتضمن الدين الخارجى الحكومى المعاد تبويبه فى ضوء المفاوضات بين وزارة المالية والبنك المركزى والتي أسفرت عن إعادة تبويب الديون المعاد إقراضها ضمن الدين الخارجى للحكومة المركزية ووحدات الحكم المحلى بدلاً من مديونيات "القطاعات الأخرى".

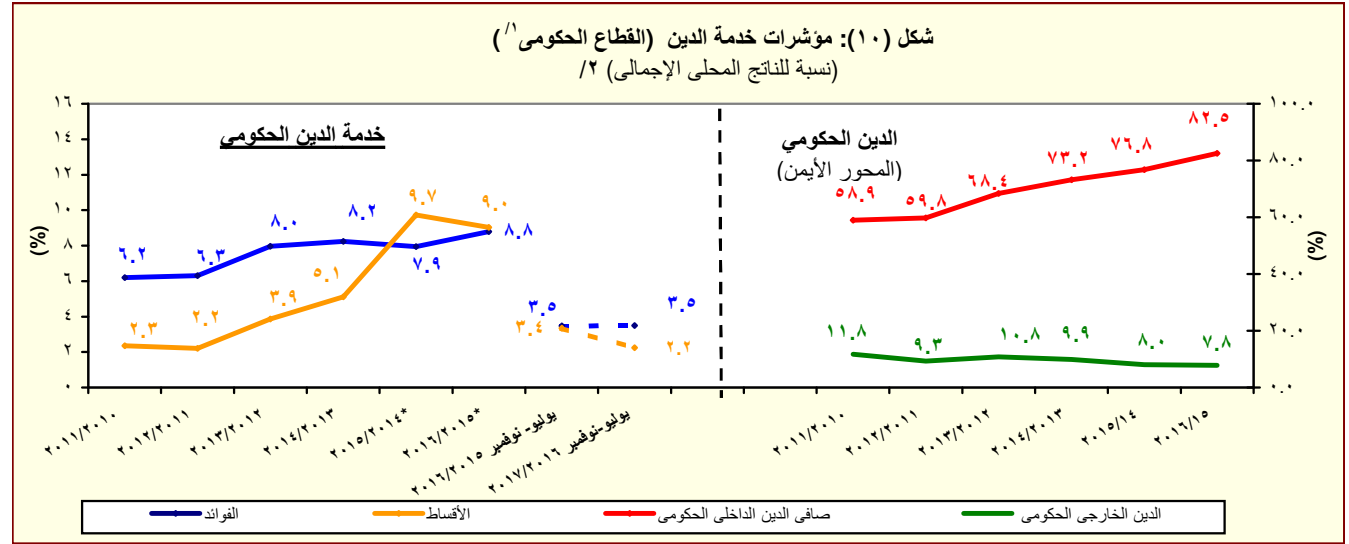

المصدر: وزارة المالية والبنك المركزى المصرى

* ختامى مبدئى.

١/ يشمل قطاع موازنة الجهاز الإدارى و المحليات، والهيئات الخدمية العامة.

٢/ جدير بالذكر أنه قد تم حساب المؤشرات الربع سنوية بإستخدام بيانات الناتج المحلى الإجمالى للعام بأكمله وأنه قد تم مراجعة تقديرات الناتج المحلى الإجمالى ليبلغ ٢٤٢٩.٨ مليار جنيه فى عام ٢٠١٥/٢٠١٤، كما تم مراجعة تقديرات الناتج المحلى الإجمالى لتصبح ٢٧٧١.٣ مليار جنيه فى عام ٢٠١٦/٢٠١٥، إلا أن أرقام الناتج المحلى الإجمالى للعام المالى ٢٠١٦/٢٠١٥ لا تزال قيد المراجعة من قبل وزارة التخطيط.

جدول (١٢ - أ) هيكل الإيرادات العامة
(الإيرادات الضريبية)

(مليون جنيه)

| ٢٠١٧/١٦ | ٢٠١٦/١٥ | ٢٠١٧/٢٠١٦ ^٢ | ٢٠١٦/٢٠١٥ ^١ | ٢٠١٥/٢٠١٤ ^{١*} | ٢٠١٤/١٣ | ٢٠١٣/١٢ | ٢٠١٢/١١ | ٢٠١١/١٠ | |
|--------------|--------------|------------------------|------------------------|-------------------------|---------|---------|---------|---------|---|
| يوليو-نوفمبر | يوليو-نوفمبر | موازنة | ختامى مبدئى | ختامى مبدئى | فعليات | | | | |
| ١٧٤,٣٢٣ | ١٦٠,١٠٨ | ٦٦٩,٧٥٦ | ٤٩١,٤٨٨ | ٤٦٥,٢٤١ | ٤٥٦,٧٨٨ | ٣٥٠,٣٢٢ | ٣٠٣,٦٢٢ | ٢٦٥,٢٨٦ | إجمالى الإيرادات |
| ١٢٢,٣٩٩ | ١١٢,٧٢٦ | ٤٣٣,٣٠٠ | ٣٥٢,٣١٥ | ٣٠٥,٩٥٧ | ٢٦٠,٢٨٩ | ٢٥١,١١٩ | ٢٠٧,٤١٠ | ١٩٢,٠٧٢ | الإيرادات الضريبية |
| ٣٨,٨٥٤ | ٣٧,٣٠٧ | ١٥٠,٤٦٥ | ١٤٤,٧٤٣ | ١٢٩,٨١٨ | ١٢٠,٩٢٥ | ١١٧,٧٦٢ | ٩١,٢٤٥ | ٨٩,٥٩٣ | الضريبة على الدخل والأرباح والمكاسب الرأسمالية ومنها |
| ١٢,٦٤٨ | ١١,٢٤٧ | ٣٦,٤٤٣ | ٣٢,٠٣١ | ٢٦,٨٠١ | ٢٢,٢٥٢ | ١٩,٧٠٨ | ١٦,٠١٠ | ١٣,٣٩٣ | ضرائب على الدخل من التوظيف |
| ٣,٠٤١ | ٢,٥١٩ | ١٥,٦٧٧ | ٩,٩٨٢ | ١١,١٣٤ | ٨,٩٤٣ | ٦,٤٣٦ | ٥,٥٨٢ | ٥,٤٨٥ | ضرائب على الدخل بخلاف التوظيف |
| ٣١ | ١٩ | ٢,٥٢٦ | ٣٤٣ | ٢٧٩ | ٢١٨ | ٨٧ | ١٠٤ | ١٧٧ | ضرائب على الأرباح الرأسمالية |
| ٢٣,١٣٤ | ٢٣,٥٢٢ | ٩٥,٨١٩ | ١٠٢,٣٨٧ | ٩١,٦٠٣ | ٨٩,٥١٢ | ٩١,٥٣١ | ٦٩,٥٥٠ | ٧٠,٥٣٨ | الضريبة على أرباح شركات الأموال ومنها |
| ٠ | ٠ | ٢١,٤١٩ | ٣٧,٣١٣ | ٣٦,٠٠٠ | ٤٦,٠٦٠ | ٤٥,٨١٦ | ٣٤,٠٧٥ | ٣٤,٣٠٨ | من هيئة البترول |
| ٣,٨٦٠ | ٧,٢٤٥ | ١١,١٨٦ | ١٣,٢٤٥ | ٣,٦٩١ | ٤,٠٤٢ | ٨,٢٩٠ | ٠ | ٠ | من البنك المركزى |
| ٥,٨٠٠ | ٥,٢٠٠ | ١٨,١١٤ | ١٤,٩٠٣ | ١٣,٤٠٠ | ١٤,٣١٢ | ١٢,١٥٠ | ١١,٨٠٠ | ١٠,٩٠٠ | من قناة السويس |
| ١٣,٤٧٤ | ١١,٠٧٨ | ٤٥,١٠٠ | ٣٦,٩٢٦ | ٣٨,٥١٢ | ٢٥,٠٩٩ | ٢٥,٢٧٥ | ٢٣,٦٧٤ | ٢٥,٣٣٠ | من الشركات الأخرى |
| ١٤,٢٩٢ | ٩,٨٥٤ | ٣٦,٣٤١ | ٢٧,٩٩٠ | ٢١,١٠٧ | ١٨,٧٦١ | ١٦,٤٥٣ | ١٣,٠٨٩ | ٩,٤٥٢ | الضرائب على الممتلكات |
| ٧٨٠ | ٣٨٤ | ٢,٦٤٩ | ١,١٧٢ | ٦٣٧ | ٤٢٨ | ٥٣١ | ٥٢٠ | ٣١٧ | ضرائب دورية على الممتلكات |
| ٩٤ | ٨٥ | ٢٣٤ | ٢٠٣ | ١٨٦ | ١٨٤ | ١٨٥ | ١٧٥ | ١٧٨ | ضريبة الأراضى |
| ٦٨٥ | ٢٩٩ | ٢,٤١٥ | ٩٦٩ | ٤٥١ | ٢٤٤ | ٣٤٦ | ٣٤٦ | ١٣٩ | ضريبة المباني |
| ١٢,٥٨٣ | ٨,٣٥٧ | ٢٩,١٠٩ | ٢٤,٠٧١ | ١٧,٦٢٩ | ١٦,٠٥٥ | ١٣,٩٠٥ | ١٠,٥٧٥ | ٧,٣٢٣ | ضريبة على العمليات المالية التجارية والرأسمالية ومنها |
| ١٢,٢٤٩ | ٨,٠٧٩ | ٢٧,٩٧٧ | ٢٣,٠٦٩ | ١٦,٦٨٢ | ١٥,٢٥٦ | ١٣,١٦٨ | ٩,٩٠٣ | ٦,٧١١ | ضريبة على عوائد أدون وسندات الخزنة |
| ٩٣٠ | ١,١١٣ | ٤,٥٨٣ | ٢,٧٤٧ | ٢,٨٤١ | ٢,٢٧٩ | ٢,٠١٧ | ١,٩٩٣ | ١,٨١٣ | ضرائب ورسوم على السيارات |
| ٥٦,٨٨٧ | ٥٢,٦٢٤ | ٢٠١,١٧٨ | ١٤٠,٥٢٥ | ١٢٢,٩٣٠ | ٩١,٨٦٧ | ٩٢,٩٢٤ | ٨٤,٥٩٤ | ٧٦,٠٦٨ | الضرائب على السلع والخدمات ومنها |
| ٢٨,٤٢٣ | ٢٢,٩٠٤ | ٨٣,٩١٩ | ٥٧,٤٥٤ | ٥٣,٤٢٥ | ٤٢,٩٧٤ | ٣٩,٤٩٦ | ٣٧,١٧٤ | ٣١,٨٧٣ | الضريبة العامة على المبيعات |
| ١٠,٤١٢ | ٨,٤٣٤ | ٣١,٩٩٤ | ٢١,١٠٢ | ١٨,٤١٥ | ١٤,٥٧٧ | ١٤,٠٣٨ | ١٥,٥٦٦ | ١٢,٩٢٣ | سلع محلية |
| ١٨,٠١٠ | ١٤,٤٧٠ | ٥١,٩٢٥ | ٣٦,٣٥٢ | ٣٥,٠١٠ | ٢٨,٣٩٨ | ٢٥,٤٥٨ | ٢١,٦٠٧ | ١٨,٩٥٠ | سلع مستوردة |
| ٥,٧٦٢ | ٥,٠٧٥ | ٣٣,٧٢٩ | ١٤,٠٧٢ | ١٢,٠٩٨ | ٩,٤٦٣ | ٩,٧٦٧ | ٩,١٤١ | ٩,٣٩١ | ضريبة المبيعات على الخدمات |
| ١٥,٣٥٢ | ١٨,٥٠٥ | ٥٤,٤٠٠ | ٤٨,١٢٥ | ٣٩,٧٥٠ | ٢٤,١٩٠ | ٣٠,٤٨٢ | ٢٥,٩٨٥ | ٢٣,١٢٢ | ضرائب على سلع جدول رقم "١" محلي |
| ١٩٧ | ١٠٧ | ٢٩٧ | ٣٩٦ | ٢٥٩ | ٣٧٤ | ٤٩ | ٧١ | ٥٥ | ضرائب على سلع جدول رقم "١" المسماة |
| ٦٦٩ | ٥٢٤ | ٢,١٥٥ | ٢,٣١١ | ١,٣٨٢ | ١,١٦٧ | ١,٠٩٢ | ٨٨٠ | ٨٧٣ | ضرائب على الخدمات الخاصة |
| ٣,٧٢٦ | ٣,١١١ | ١٣,٧٩٢ | ٩,٧٠٧ | ٧,٧٢١ | ٦,٦٩٤ | ٥,٢٤٨ | ٥,٤٦٥ | ٥,٠٦٥ | ضرائب الدمغة (عدا دمغة الماهيات) |
| ٨,١٧٣ | ٨,٧٤٩ | ٢٩,٥٤٨ | ٢٨,٠٩١ | ٢١,٨٦٧ | ١٧,٦٧٣ | ١٦,٧٧١ | ١٤,٧٨٨ | ١٣,٨٥٨ | الضرائب على التجارة الدولية (الجمارك) ومنها |
| ٧,٧٣١ | ٨,٣٤٨ | ٢٨,٤٤١ | ٢٦,٩٣٣ | ٢٠,٩٥٥ | ١٦,٩٣٥ | ١٥,٦٢٦ | ١٣,٩٥٥ | ١٢,٩٩٧ | ضرائب جمركية قيمية |
| ٤,١٩٤ | ٤,١٩٤ | ١٥,٧٦٨ | ١٠,٩٦٦ | ١٠,٢٣٥ | ١١,٠٦٢ | ٧,٢٠٨ | ٣,٦٩٤ | ٣,١٠٢ | ضرائب أخرى |

المصدر: وزارة المالية

* ختامى مبدئى.

١/ مبدئى. جدير بالذكر أن بيانات الحساب الختامى للموازنة العامة للدولة للعام المالى ٢٠١٦/٢٠١٥ مازالت معروضة على مجلس النواب وتعد مبدئية لحين اعتمادها.

٢/ تعكس بيانات الموازنة بموجب القرار الجمهوري رقم ٨ لعام ٢٠١٦ .

٣/ يمكن تفسير الانخفاض فى الضريبة على أرباح شركات الأموال من البنك المركزى نتيجة لقيام البنك خلال فترة المقارنة بسداد جزء من الضرائب الخاصة للعام المالى ٢٠١٦/٢٠١٥ بنحو ٦ مليار جنيه كدفعة مقدمة تحت ضريبة الدخل. وذلك على عكس المعتاد فى ظهور الحصيلة الخاصة بكل عام فى حسابات العام الذى يليه. مما أثر على ظهور الضريبة على أرباح البنك المركزى خلال الفترة محل الدراسة بقيمة أقل من فترة المقارنة، وأن هذا لا يؤثر على إيرادات البنك المركزى، حيث من المتوقع زيادة المحصل من البنك المركزى خلال الفترات القادمة.

٤/ يمكن تفسير الانخفاض فى الحصيلة من الضريبة على أرباح شركات الأموال من الشركات الأخرى خلال عام ٢٠١٦/٢٠١٥ فى ضوء المقارنة بحصيلة إستثنائية مرتفعة خلال عام المقارنة ٢٠١٥/٢٠١٤ حيث تم فرض ضريبة إضافية فى عام ٢٠١٤ بنسبة ٥% لمن يزيد دخلهم عن ١ مليون جنيه وتم إلغاؤها فى عام ٢٠١٦/٢٠١٥. وأن هذا لا يؤثر على الإيرادات المحصلة من الضرائب على أرباح شركات الأموال من الشركات الأخرى، حيث من المتوقع زيادة المحصل خلال الفترات القادمة.

شكل (١١): هيكل الإيرادات الضريبية

(متوسط ٤ سنوات: ٢٠١٠/٢٠٠٩ - ٢٠١٥/٢٠١٤ *)



المصدر: وزارة المالية

* ختامى مبدئى.

جدول (١٢- ب) هيكل الإيرادات العامة
(الإيرادات غير الضريبية)

| (مليون جنيه) | | ٢٠١٦/٢٠١٥ | ٢٠١٧/٢٠١٦ | ٢٠١٢/٢٠١١ | ٢٠١٣/٢٠١٢ | ٢٠١٤/٢٠١٣ | ٢٠١٥/٢٠١٤ | ٢٠١٦/٢٠١٥ | ٢٠١٧/٢٠١٦ |
|---|--|--------------|--------------|-----------|-------------|-----------------------|-----------------------|--------------|-----------------------|
| | | يوليو-نوفمبر | يوليو-نوفمبر | موازنة | ختامى مبدئى | ختامى مبدئى | موازنة | يوليو-نوفمبر | يوليو-نوفمبر |
| الإيرادات غير الضريبية | | ٩٦,٢١٢ | ٩٩,٢٠٣ | ١٩٦,٤٩٩ | ١٥٩,٢٨٤ | ١٣٩,١٧٣ | ٢٣٦,٤٥٦ | ٤٧,٣٨٢ | ٥١,٩٢٤ |
| المنح | | ١٠,١٠٤ | ٥,٢٠٨ | ٩٥,٨٥٦ | ٢٥,٤٣٧ | ٣,٥٤٣ | ٢,٢١٣ | ٢,٧٢٩ | ٥١٤ |
| منح من حكومات أجنبية | | ٩,٣٣٩ | ٤,٨٢٠ | ٩٥,٤٩٧ | ٢٤,٩٤٢ | ٣,٢٣٦ | ١,٢٨٨ | ٢,٦٩٨ | ٤٦٥ |
| منح من منظمات دولية | | ٩٥ | ١١٢ | ١٥٠ | ٣٠٢ | ١٦٩ | ٥٩٧ | ١٠٧ | ١٣٠ |
| أخرى ٤/ | | ٦٧٠ | ٢٧٥ | ٢١٠ | ١٩٤ | ١٣٧ | ٣٢٨ | ٢٠٨ | ٣٥٣ |
| ايرادات أخرى | | ٨٦,١٠٨ | ٩٣,٩٩٦ | ١٠٠,٦٤٢ | ١٣٣,٨٤٧ | ١٣٥,٦٣٠ | ٢٣٤,٢٤٢ | ٤٤,٦٥٢ | ٥١,٤١٠ |
| عوائد الملكية | | ٥٥,٩٧٩ | ٥٦,٤٩٤ | ٥٦,٩٩٠ | ٨١,٤٦٣ | ٦٩,٤٥٢ | ٩٩,٣٠٩ | ٣١,٢٤٢ | ٣٦,٢٧٤ |
| الفوائد المحصلة | | ١,٠٧٨ | ٨٣٧ | ٧٤٥ | ٣,٤٥٣ | ٩٦٨ | ٢,٥٢٠ | ٢٥٥ | ١,٢٥٠ |
| على إعادة الإقراض (تشمل فوائد القروض الخارجية المعاد أقراضها من الخزانة العامة) | | ٩٠٩ | ٦٩٨ | ٥٨٩ | ٣,٣٥٠ | ٨١٦ | ٢,٤٠٦ | ٢٤٢ | ١,٢٤٢ |
| أرباح الأسهم ومنها: | | ٥٢,٣٥٨ | ٥١,٩٣٥ | ٥٣,٩٦٦ | ٧١,٥٧١ | ٦٣,٥٦٥ | ٨٥,٦٣٩ | ٣٠,٨٣٠ | ٢٩,٨٤٩ |
| هيئة البترول | | ١٥,٠٢٧ | ١٨,٧٨٥ | ٢١,٨٠٩ | ٢٥,٤١٤ | ١٧,٨٢٠ ^{١/٢} | ١٣,٩٥٠ | . | . |
| البنك المركزى | | ١٥,٠١٢ | ١١,٣١٧ | ٩,٢٨٣ | ١٣,٤١٧ | ٢٩,٤٦٢ | ٢٩,٢٤٤ | ٢١,٩٦٠ | ١٦,٩٢٧ ^{١/٨} |
| قناة السويس | | ١٦,١١٨ | ١٦,٣٧٥ | ١٨,٠٨٤ | ١٩,٢١٤ | ١٤,٧٥٥ ^{١/٣} | ٢٣,٢٦٨ | ٦,٣٠٢ | ٨,٢٥١ ^{١/٩} |
| الهيئات الاقتصادية | | ٢,٢٠٧ | ١,٩١٥ | ١,٦٣٠ | ١٠,٠٩٣ | ٧,٨٢٠ | ٩,٧٠٤ | ١,٨١٥ | ٣,٩٠٦ |
| شركات قطاع الأعمال العام | | ٢,٩٨٧ | ٢,٩١١ | ٢,٣٦٢ | ٢,١٩١ | ٢,٢٧٢ | ٦,٥٦٨ | ١٨٩ | ١٦٧ |
| عائد الإيجارات | | ٣,٠٧٨ | ٣,٣٦١ | ٢,٠٣٤ | ٦,٣١١ | ٤,٨٤٤ | ١٠,١٥١ | ١٥٨ | ١٧٣ |
| إتاوة البترول | | ٢,٨٠٠ | ٢,٩٣٣ | ١,٧٣٧ | ٥,٩٦٤ | ٤,١٣٩ | ٤,٦٢٥ | . | . |
| عوائد ملكية أخرى | | -٥٣٤ | ٣٦١ | ٢٤٥ | ١٢٨ | ٧٤ | ١,٠٠٠ | . | ٥,٠٠٢ ^{١/٥} |
| حصول بيع السلع والخدمات | | ١٧,٨١٩ | ٢٢,٧٣٣ | ٢٨,٤٩٩ | ٢٦,٤٥٧ | ٢٩,٠٥٢ | ٣٠,٦٤٣ | ٧,٧١٦ | ٩,١٠٩ |
| ايرادات الخدمات، ومنها: | | ١٧,٧٨٩ | ٢٢,٧٠٨ | ٢٨,٤٧١ | ٢٦,٤١٦ | ٢٩,٠٠٧ | ٣٠,٦٠٢ | ٧,٧٠٧ | ٩,١٠٤ |
| موارد جارية من الصناديق والحسابات الخاصة ^{٥/٦} | | ١٤,٢٩٠ | ١٨,٩٤٦ | ٢٤,٣٥٩ | ٢١,٠٣٧ | ٢٢,٦٢٩ | ٢٢,٧٢٦ | ٥,٤٦٤ | ٦,٥٧٥ |
| ايرادات بيع السلع، ومنها: | | ٣٠ | ٢٥ | ٢٧ | ٤٢ | ٤٥ | ٤٢ | ٨٠٧ | ٤٠٧ |
| حصول فروق أسعار بيع الغاز الطبيعى | | . | . | . | . | . | . | . | . |
| تعويضات وغرامات | | ٥١٩ | ٤٧٩ | ٥٤٦ | ٨٤٢ | ١,٣٨١ | ٩١٤ | ٣٣٧ | ١,٠٣٨ |
| التحويلات الاختيارية | | ٦٧٣ | ٦١٢ | ١,٠٦١ | ٩٠١ | ١,٤٥٥ | ٧٧١ | ١٤٦ | ٢١٠ |
| جارية | | ٤٩٧ | ٣٨٣ | ٥٧٩ | ٣٧٩ | ٥٨٤ | ٧٦٥ | ١٢١ | ١٥٢ |
| رأسمالية | | ١٧٦ | ٢٣٠ | ٤٨٢ | ٥٢٣ | ٨٧١ | ٦ | ٢٥١ | ٥٧٨ |
| ايرادات متنوعة | | ١١,١١٨ | ١٣,٦٧٧ | ١٣,٥٤٧ | ٢٤,١٨٤ | ٣٤,٢٩٠ ^{١/٤} | ١٠,٢,٦٠٤ | ٥,٢١٠ | ٤,٧٨٠ |
| جارية | | ٣,٥٢٧ | ٦,٨٧٢ | ٧,٣٢٩ | ٩,٩١٤ | ١٨,٠٩٦ | ١٣,٣٦٠ | ٢,٢٥١ | ٢,٤٠٨ |
| رأسمالية، ومنها | | ٧,٥٩٢ | ٦,٨٠٦ | ٦,٢١٩ | ١٤,٢٧٠ | ١٦,١٩٥ | ٨٩,٢٤٤ | ٢,٩٦٠ | ٢,٣٧٢ |
| نقص الرصيد المدين للدفعات المقدمة لتمويل الاستثمارات ^{٧/} | | ٣,٢٥٤ | ٣,٣٦٣ | ٢,٩٩٠ | ٥,٠٩٩ | ٧,٤٣٠ | ٠.٠ | ٩٠٤ | ١,٠٢٩ |
| موارد ومصادر رأسمالية أخرى لتمويل الاستثمارات | | ٣,١٦٦ | ٢,٦٩٠ | ٢,٧٠٩ | ٤,٩٩٢ | ٧,٨٧٨ | ٨٠,٠٦٠ ^{١/١} | ١,٩١٨ | ١,١٤٦ |

المصدر: وزارة المالية

* ختامى مبدئى.

١/ يرجع الانخفاض فى الإيرادات غير الضريبية إلى تراجع الموارد الاستثنائية من المنح لتبلغ حوالى ٢٥.٤ مليار جنيه فقط خلال العام المالى ٢٠١٥/٢٠١٤، وذلك مقابل منح بلغت نحو ٩٥.٩ مليار جنيه خلال العام المالى ٢٠١٣/٢٠١٤.

٢/ مبدئى. **جدير بالذكر أن بيانات الحساب الختامى للموازنة العامة للدولة للعام المالى ٢٠١٦/٢٠١٥ ما زالت معروضة على مجلس النواب وتعد مبدئية لحين اعتمادها.**

٣/ تعكس بيانات الموازنة بموجب القرار الجمهوري رقم ٨ لعام ٢٠١٦ .

٤/ تشمل منح من جهات حكومية.

٥/ ايرادات الصناديق والحسابات الخاصة التابعة لجهات موازنة مثل الجامعات والمراكز الطبية المتخصصة والهيئات والمراكز البحثية، ويقابل هذه الإيرادات مصروفات بذات القيمة موزعة على أبواب الاستخدمات.

٦/ تشمل إيرادات إضافية بنسبة ١٠% من إجمالى الإيرادات الشهرية للصناديق والحسابات الخاصة، بالإضافة إلى نسبة مقدارها ٢٥% من أرصدة تلك الصناديق تؤوّل إلى وزارة المالية خلال العام المالى ٢٠١٣/٢٠١٤ فقط وفقاً للقانون رقم ١٩ لعام ٢٠١٣.

٧/ يعكس المبالغ التى تم دفعها مقدما لتمويل مشروعات استثمارية خلال العام المالى السابق ولم يتم استخدامها خلال نفس العام، ومن ثم يتم قيد هذه المبالغ فى العام المالى التالى كجزء من استثمارات ممولة ذاتياً تحت بند "الإيرادات المتنوعة".

٨/ يرجع الانخفاض فى أرباح الأسهم من البنك المركزى نتيجة لقيام البنك خلال فترة المقارنة بسداد جزء من الضرائب الخاصة بالعام المالى ٢٠١٦/٢٠١٥ كدفعة مقدمة. وذلك على عكس المعتاد فى ظهور الحصيلة الخاصة بكل عام فى حسابات العام الذى يليه. مما أثر على ظهور أرباح الأسهم من البنك المركزى خلال الفترة محل الدراسة بقيمة أقل من فترة المقارنة، و أن هذا لا يؤثر على إيرادات البنك المركزى، حيث من المتوقع زيادة المحصل من البنك المركزى خلال الفترات القادمة.

٩/ يرجع الانخفاض فى أرباح الأسهم من قناة السويس نتيجة لاختلاف توقيت تحصيل ورودها، ولا يؤثر على الحصيلة أو إيرادات قناة السويس حيث سوف تظهر حصيلة إضافية لها فى بيانات الفترات القادمة.

١٠/ يرجع السبب الرئيسى فى ارتفاع عوائد الملكية الأخرى إلى تحصيل إيرادات من بيع ترددات الجيل الرابع لشركات المحمول الثلاثة العاملة فى السوق المصرى.

١١/ تعكس الزيادة فى "موارد ومصادر رأسمالية أخرى لتمويل الاستثمارات" فى ضوء موارد ذاتية متوقعة لتمويل مشروع الإسكان الإجتماعى تقابله زيادة مماثلة على جانب المصروفات.

١٢/ يرجع الانخفاض فى أرباح الأسهم المحصلة من هيئة البترول نتيجة لانخفاض الأسعار العالمية للبترول.

١٣/ يرجع الانخفاض فى الحصيلة من أرباح الأسهم من قناة السويس جزئياً فى ضوء تباطؤ كل من نمو التجارة العالمية، والاقتصاد الصينى، بالإضافة إلى انخفاض الأسعار العالمية للبترول، مما انعكس على حركة النقل البحرى أقل عبر قناة السويس.

١٤/ يرجع ارتفاع الحصيلة من الإيرادات المتنوعة نتيجة لعدة أسباب وعلى رأسها، أيلولة ٢٥% من أرصدة الأرباح الفرحة للهيئات التى تحتجز أرباحها والتى بلغت نحو ١.٥ مليار جنيه، وزيادة حصيلة تسوية أوضاع الأراضى التى تغير نشاطها والتى بلغت نحو ٤ مليار جنيه. بالإضافة إلى تحصيل الأرصدة الدائنة للهيئات والجهات المختلفة بنحو ٣.٥ مليار جنيه.

جدول (١٣): توزيع الواردات والمتحصلات الجمركية بحسب التصنيف الوظيفي للواردات^{١/}
(مبنى على التصنيف الواسع للأمم المتحدة)

(مليون جنيه)

| البند | الواردات السلعية | | | | | الايرادات الجمركية ٢/ | | | | |
|---|------------------|---------|----------|----------|----------------------------|-----------------------|---------|----------|----------|----------------------------|
| | ٢٠١٣/١٢ | ٢٠١٤/١٣ | *٢٠١٥/١٤ | *٢٠١٦/١٥ | يوليو-أكتوبر# ٢٠١٧/٢٠١٦ | ٢٠١٣/١٢ | ٢٠١٤/١٣ | *٢٠١٥/١٤ | *٢٠١٦/١٥ | يوليو-أكتوبر# ٢٠١٧/٢٠١٦ |
| الإجمالي | ٤٢٧,٩٩٣ | ٤٤٦,١٨٧ | ٤٥٥,٧٧٦ | ٥٨٤,٠٢٥ | ١٦٩,٦٣٣ | ١٧,٠١١ | ١٧,٥٧٩ | ٢١,٦٩٤ | ٢٦,٠٣٧ | ٦,٠٣٨ |
| | (١٧.٩) | (٤.٣) | (٢.١) | (٢٨.١) | (٩.٧) | (١٥.٠) | (٣.٣) | (٢٣.٤) | (٢٠.٠) | (٣٠.٧) |
| ١١١ سلع غذائية أولية للصناعة | ٣١,٦٧٩ | ٢٤,٩٧٨ | ٢٦,٥٥٥ | ٢٩,١٣٣ | ٧,٥٠٥ | ٢٦ | ٢٤ | ٣٦ | ٣٩ | ١٠ |
| ١١٢ سلع غذائية أولية للإستهلاك | ١٠,٣٣١ | ١١,٣٨٨ | ١١,٦١١ | ١٤,٢٧٤ | ٤,٠٩٩ | ١٢٣ | ١٢٣ | ٢٠٩ | ٣٧٩ | ٨٧ |
| ١٢١ سلع غذائية مصنعة للصناعة | ١٢,٤١١ | ٧,٥٤٩ | ١٠,٠٧١ | ١٦,١١٥ | ٦,٧٠٠ | ٢٦ | ٢٣ | ٥٧ | ١٠٤ | ١٣ |
| ١٢٢ سلع غذائية مصنعة للإستهلاك | ١٨,٧٥٩ | ١٥,٦٨١ | ٢٤,٣٢٠ | ٣١,٩٨١ | ٩,٥٥١ | ٥٠٦ | ٤٦١ | ٥٧٧ | ٧٠٨ | ٢٦٥ |
| ٢١ مستلزمات صناعية أولية | ٣١,٦٤٧ | ٢٦,٥٥٢ | ٢٥,٨٩٥ | ٢٨,٠١٥ | ٩,٧٠٩ | ١٣٨ | ١٤٨ | ١٥٩ | ٢٨١ | ١٠٥ |
| ٢٢ مستلزمات صناعية مصنعة | ١٣٨,٥٥٥ | ١٣٥,٦٩٩ | ١٥٣,٧٩٩ | ١٩١,٧٧٩ | ٥٧,٢٠٤ | ٢,٣٧٨ | ٢,٤٦٠ | ٢,٧٧٤ | ٤,١٦٤ | ١,٣٨٥ |
| ٣١ وقود وزيوت خام | ٢٣,٢١٤ | ٤٨,٧٣١ | ١٨,٠٠٢ | ١١,٥٠١ | ١,٤٨٤ | ٠.٠ | ٠.٠ | ٢٨٨.٤ | ٠.٤ | ٠.٠ |
| ٣٢ وقود مصنع ووقود أخرى | ٣١,٩٩٥ | ٤٢,٠٨٣ | ٢٧,٣٠٨ | ٥٨,٦٣٦ | ١٣,٠٣٩ | ١,٣٠٠ | ١,٤٩٣ | ١,١١١ | ٢,٦٥٢ | ٤٢٤ |
| ٤١ سلع رأسمالية عدا معدات النقل | ٤٢,٥٢٧ | ٤٥,٨٤٥ | ٥٠,٣١٦ | ٦٠,٨٧٥ | ٢٠,٥٨٣ | ٧٥٦ | ٨١١ | ١,٠٢٠ | ١,٣١٨ | ٤٥٨ |
| ٤٢ قطع غيار وأجزاء سلع رأسمالية | ٢٠,٤٠٣ | ٢٢,١٧٩ | ٢٤,٣٣٢ | ٢٧,٨٨٨ | ١٠,٢٠٣ | ٥١٦ | ٥٢٨ | ٥٨٥ | ٦٧٤ | ٢٥٢ |
| ٥١ سيارات الركوب | ٩,٠٩٨ | ٧,٤٠٨ | ١٦,٧٩٤ | ٢٥,٤٠٧ | ٦,١٣٨ | ٢,٧١٨ | ٣,١٦٨ | ٣,٩٧٣ | ٤,٥٠١ | ١,٥١٩ |
| ٥٢ غير ها من السيارات | ٨,٤٨٠ | ٧,٠٨٣ | ٩,٩٩١ | ١٦,٩٢٢ | ٣,١٩٥ | ٧٣٢ | ٨٠٧ | ١,٠٦٨ | ٩٤٨ | ١٩٩ |
| ٥٣ قطع غيار وأجزاء لوسائل النقل | ١٦,٧٨٤ | ١٦,٣٢٠ | ١٧,٥٨٦ | ٢٢,٤١٩ | ٧,٠٢٣ | ٧١٧ | ٧٤٠ | ٨٧٤ | ١,١٥٧ | ٣٨١ |
| ٦١ سلع إستهلاكية معمرة | ٦,٠٩١ | ٦,٥٣٨ | ٦,٧٦١ | ٧,٤٠١ | ١,٩٠٠ | ٦٣٣ | ٦٦٦ | ٧٩٦ | ٩٥٠ | ٢٠٩ |
| ٦٢ سلع إستهلاكية نصف معمرة | ٨,٦٠٤ | ٧,٥٦٢ | ١٠,٩١٦ | ١٥,٣٠٠ | ٣,٠٧٨ | ٧٥١ | ٨١٩ | ١,٤٥٧ | ٢,١٤٨ | ٤٩٩ |
| ٦٣ سلع إستهلاكية غير معمرة | ١٧,٣٤٢ | ٢٠,٥٢٥ | ٢٠,٩٤٧ | ٢٥,٤٥٨ | ٧,٩٨٧ | ٣٦٤ | ٢٨٢ | ٦٥٩ | ١,١٠٧ | ٢٠٩ |
| ٧ سلع أخرى | ٧٥ | ٦٨ | ٥٧١ | ٩٢٣ | ٢٣٥ | ٥,٣٢٧ | ٥,٠٢٦ | ٦,٠٥٠ | ٤,٩٠٧ | ٢٣ |
| ملاحظات | | | | | | | | | | |
| إجمالي الواردات (مليون دولار) | ٧١,٣٤٤ | ٧٤,٣٧٧ | ٦٣,٧٤٥ | ٧١,٧١٢ | ١٩,١١٤ | | | | | |
| الإيرادات الجمركية/ الناتج المحلي الإجمالي ^{٣/} | | | | | | ٠.٩ | ٠.٨ | ٠.٩ | ٠.٩ | ٠.٢ |
| الإيرادات الجمركية/إجمالي الإيرادات والمنح | | | | | | ٤.٩ | ٣.٨ | ٤.٧ | ٥.٦ | ٤.٦ |
| الإيرادات الجمركية/ إجمالي الإيرادات الضريبية ^{٤/} | | | | | | ٦.٨ | ٦.٨ | ٧.١ | ٧.٤ | ٦.٧ |

المصدر: وزارة المالية، مصلحة الجمارك المصرية

* ختامى مبدئى

() معدل تغير سنوى.

١/ جملة المتحصلات لمصلحة الجمارك قد تختلف عن القيمة الاجمالية المعروضة عن متحصلات التجارة الدولية فى جدول الموازنة العامة بسبب توزيع متحصلات مصلحة الجمارك على بنود الموازنة المختلفة، مثل الضرائب على التجارة الخارجية، الضرائب على السلع والخدمات، وضرائب أخرى.

٢/ تتضمن الإيرادات السيادية والجارية.

٣/ جدير بالذكر أنه قد تم حساب المؤشرات الربع سنوية باستخدام بيانات الناتج المحلي الإجمالي للعام بأكمله وأنه قد تم مراجعة تقديرات الناتج المحلي الإجمالي ليبلغ ٢٤٢٩.٨ مليار جنيه في عام ٢٠١٥/٢٠١٤، كما تم مراجعة تقديرات الناتج المحلي الإجمالي لتصبح ٢٧٧١.٣ مليار جنيه في عام ٢٠١٦/٢٠١٥، إلا أن أرقام الناتج المحلي الإجمالي للعام المالى ٢٠١٦/٢٠١٥ لاتزال قيد المراجعة من قبل وزارة التخطيط

٤/ إجمالي الضرائب التى تم تحصيلها من قبل المصالح الإيرادية (الضرائب على الدخل ، المبيعات، الجمارك، والضرائب العقارية).

تجدر الإشارة إلى أن البيانات الخاصة بالأداء الفعلى للفترة يوليو-نوفمبر ٢٠١٧/٢٠١٦ لاتزال فى طور الإعداد من قبل مصلحة الجمارك المصرية وسوف يتم عرضها فور الانتهاء منها.

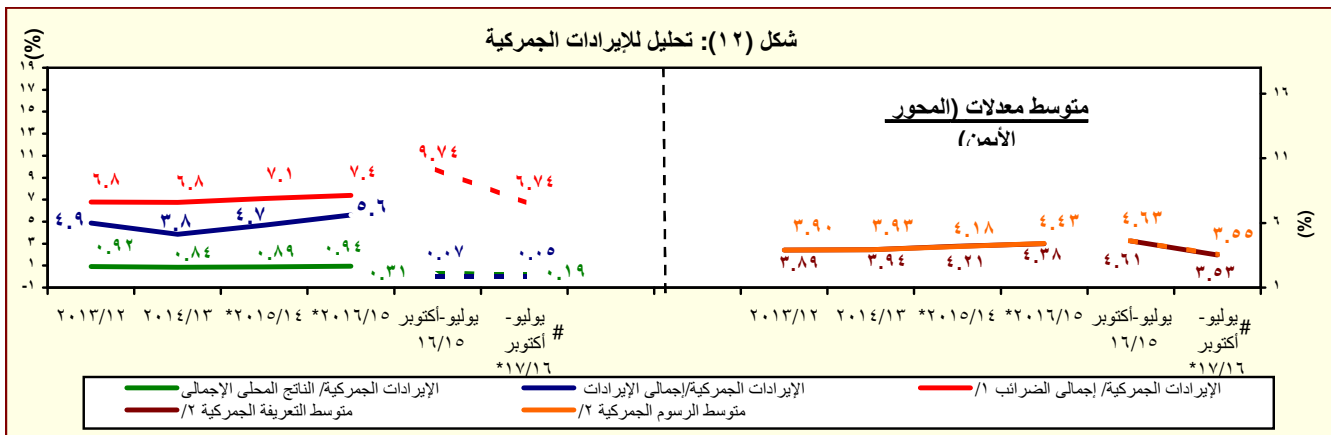

المصدر: وزارة المالية، مصلحة الجمارك المصرية

* ختامى مبدئى

١/ إجمالي الضرائب التى تم تحصيلها من قبل المصالح الإيرادية (الضرائب على الدخل ، المبيعات، الجمارك، والضرائب العقارية).

٢/ بالنسبة إلى الواردات.

تجدر الإشارة إلى أن البيانات الخاصة بالأداء الفعلى للفترة يوليو-نوفمبر ٢٠١٧/٢٠١٦ لاتزال فى طور الإعداد من قبل مصلحة الجمارك المصرية وسوف يتم عرضها فور الإنتهاء منها.

جدول (١٤): هيكل المصروفات العامة^٣

(مليون جنيه)

| ٢٠١٧/٢٠١٦ | ٢٠١٦/٢٠١٥ | ٢٠١٧/٢٠١٦ | ٢٠١٦/٢٠١٥ | *٢٠١٥/٢٠١٤ | ٢٠١٤/٢٠١٣ | ٢٠١٣/٢٠١٢ | ٢٠١٢/٢٠١١ | ٢٠١١/٢٠١٠ |
|--------------|--------------|-----------|-------------|-------------|-------------|-----------|-----------|---|
| يوليو-نوفمبر | يوليو-نوفمبر | موازنة | ختامى مبدئى | ختامى مبدئى | ختامى مبدئى | فعليات | | |
| ٣١٤,٤٠٢ | ٢٨٩,٤٣٥ | ٩٧٤,٧٩٤ | ٨١٧,٨٤٤ | ٧٣٣,٣٥٠ | ٧٠١,٥١٤ | ٥٨٨,١٨٨ | ٤٧٠,٩٩٢ | ٤٠١,٨٦٦ |
| | | | | | | | | المصروفات |
| ٨٦,١٥٣ | ٨٤,٨٧٨ | ٢٢٨,٧٣٦ | ٢١٣,٧٢١ | ١٩٨,٤٦٨ | ١٧٨,٥٨٩ | ١٤٢,٩٥٦ | ١٢٢,٨١٨ | ٩٦,٢٧١ |
| | | | | | | | | الأجور والتعويضات للعاملين |
| ٦٩,٦٠٤ | ٦٨,٦٣٢ | ١٨٧,١٠٠ | ١٧٣,٨٢٧ | ١٦٢,٣١١ | ١٤٦,٨٧٠ | ١١٨,١٩٦ | ٩٩,٩٢٦ | ٧٨,٢٧٠ |
| | | | | | | | | الاجور والبدلات النقدية والعينية |
| ٢١,٨١٧ | ٢٠,٨٤٠ | ٦٠,٦٣٢ | ٥٣,٢٨٧ | ٢٧,٧٦٣ | ٢٦,٤٧١ | ٢٤,٠٠٦ | ١٩,٩٥٩ | ١٧,٩١٧ |
| | | | | | | | | الوظائف الدائمة |
| ١,٥٧٦ | ١,٢٧٣ | ٣,٦٥٢ | ٤,٠٣٦ | ٢,٥٥٠ | ٢,٥٩٠ | ١,٩٨٣ | ٢,١٢٤ | ١,٧٤٨ |
| | | | | | | | | الوظائف المؤقتة |
| ٣٠,٢٠٢ | ٣٠,٧٦٧ | ٧٧,٧٦٦ | ٧٤,٣٢٦ | ٨٠,٠٣٤ | ٧٥,٢٧٩ | ٦١,٢٩٣ | ٥٢,٧٢٩ | ٣٥,٠٩٣ |
| | | | | | | | | المكافآت |
| ٩,٦١٣ | ٩,١٧٥ | ٢٦,٦١٧ | ٢٥,٦٩٥ | ٢٤,١٢٨ | ٢٢,١٧٢ | ١٧,٣١٧ | ١١,٢٠٧ | ٩,٩٨١ |
| | | | | | | | | بدلات نوعية |
| ٤,٨١٦ | ٥,٣٠٦ | ١٤,٥٣٦ | ١٣,٤٤٨ | ٢٥,٠٨٥ | ١٧,٧٢٨ | ١١,٦٨١ | ١١,٣٩٧ | ١١,٣٩٦ |
| | | | | | | | | مزايا نقدية |
| ١,٥٧٩ | ١,٢٧١ | ٣,٨٩٧ | ٣,٠٣٥ | ٢,٧٥١ | ٢,٦٣٠ | ١,٩١٥ | ٢,٥٠٩ | ٢,١٣٥ |
| | | | | | | | | المزايا العينية |
| ٨,٥٦٢ | ٨,٠٩٥ | ٢٢,٠٣٧ | ٢٠,٦٠٦ | ١٨,٩٩٧ | ١٦,٧٠٥ | ١٣,٦٧٥ | ١١,٥٨٩ | ٩,١٠٣ |
| | | | | | | | | المزايا التأمينية |
| ٧,٥٩١ | ٧,٢٠٦ | ١٩,١٤٠ | ١٨,٢٠٩ | ١٦,٧٥٩ | ١٤,٧٩٢ | ١٢,١٠٠ | ١٠,٣٠٦ | ٨,٠٧٠ |
| | | | | | | | | حصة الحكومة فى صندوق التأمين الاجتماعى للحكومة |
| ٩٧١ | ٨٨٩ | ٢,٨٩٧ | ٢,٣٩٧ | ٢,٢٣٨ | ١,٩١٢ | ١,٥٧٥ | ١,٢٨٣ | ١,٠٣٣ |
| | | | | | | | | مزايا تأمينية أخرى |
| ١٢,٣٣١ | ١٠,٢٥١ | ٤٢,٣٠٢ | ٣٥,٦٦٢ | ٣١,٢٧٦ | ٢٧,٢٤٧ | ٢٦,٦٥٢ | ٢٦,٨٢٦ | ٢٦,١٤٨ |
| | | | | | | | | شراء السلع والخدمات |
| ٦,٠٩٣ | ٤,١٨٦ | ١٧,٨٥٤ | ١٦,٥٣٦ | ١٤,٤٤٨ | ١٢,٠٨٤ | ١١,٩٩٤ | ١٠,٥٩٩ | ٩,٩٧٩ |
| | | | | | | | | السلع ومنها |
| ٣,٥٦٢ | ١,٩٧٤ | ٨,٧٢٧ | ٧,٨٧٤ | ٦,٩٦١ | ٥,٨٤٠ | ٥,٧٠٤ | ٤,٢٩٩ | ٤,٠٣١ |
| | | | | | | | | المواد الخام |
| ٦١٣ | ٣٥٢ | ١,٤١٧ | ١,٣٧٦ | ١,١٦٥ | ٨٠٥ | ١,٠١٦ | ٩٥٥ | ٨٧١ |
| | | | | | | | | وقود وزيوت وقوى محركة للتشغيل |
| ٩٨١ | ١,١٩١ | ٤,٨٣١ | ٤,٨٩٦ | ٤,٦٠٣ | ٤,٠٢٠ | ٣,٩٥٧ | ٤,١٥٩ | ٣,٨٤٦ |
| | | | | | | | | مياه وانارة |
| ٥,٥٥٠ | ٤,٧٨٤ | ١٦,٣٩٥ | ١٥,٠٢٩ | ١٣,٥٤٩ | ١١,٧٨٦ | ١١,٢٩٧ | ١١,٥١٦ | ١٠,٧١٦ |
| | | | | | | | | الخدمات ومنها |
| ١,٨٤٧ | ١,٥٧٥ | ٦,٠٧٨ | ٤,٩٣٩ | ٤,٠٤٧ | ٣,٤٧٧ | ٣,٥٦٦ | ٣,١٩٤ | ٣,٣٣٦ |
| | | | | | | | | نفقات الصيانة |
| ٧٥٥ | ٥٣٤ | ١,٦٤٣ | ١,٤٩٠ | ١,٤٧١ | ١,٣١٥ | ١٣٧٠ | ١,١٨٥ | ٨٤٢ |
| | | | | | | | | نفقات طبع ودوريات وحقوق تأليف |
| ١,٢٤٥ | ١,٣٠٦ | ٣,٢٥٩ | ٣,٠٧٦ | ٢,٩٣٩ | ٢,٥٤١ | ٢,٣٢٩ | ٢,١٠٦ | ٢,١١٢ |
| | | | | | | | | نقل وانتقالات عامة |
| ١,٣٦٨ | ١,٠٨٩ | ٣,٣٢٥ | ٤,١٦٧ | ٣,٦٦٨ | ٣,٢٤٣ | ٢,٩٩٤ | ٣,٨٥٠ | ٣,١٣٣ |
| | | | | | | | | نفقات خدمية متنوعة^٤ |
| ٦٨٩ | ١,٢٨١ | ٨,٠٥٣ | ٤,٠٩٨ | ٣,٢٧٩ | ٣,٣٧٨ | ٣,٣٦١ | ٤,٧١١ | ٥,٤٥٣ |
| | | | | | | | | أخرى |

المصدر: وزارة المالية، مصلحة الضرائب المصرية
* ختامى مبدئى.

١/ مبدئى. **جدير بالذكر** أن بيانات الحساب الختامى للموازنة العامة للدولة للعام المالى ٢٠١٦/٢٠١٥ مازالت معروضة على مجلس النواب وتعد مبدئية لحين اعتمادها.
٢/ تعكس بيانات الموازنة بموجب القرار الجمهوري رقم ٨ لعام ٢٠١٦ .
٣/ التنبؤ يتفق مع معايير صندوق النقد الدولى والمعروفة بـ GFS ٢٠٠١ على أساس نقدى.
٤/ يشمل مصروفات خدمية أخرى متنوعة، من أهمها نفقات تنفيذ الأحكام القضائية.

جدول (١٤): هيكل المصروفات العامة (تابع)

(مليون جنيه)

| ٢٠١٧/١٦ | ٢٠١٦/١٥ | ٢٠١٧/٢٠١٦ ^٢ | ٢٠١٦/٢٠١٥ ^١ | ٢٠١٥/٢٠١٤ | ٢٠١٤/١٣ | ٢٠١٣/١٢ | ٢٠١٢/١١ | ٢٠١١/١٠ | |
|---------------------|--------------|------------------------|------------------------|-------------|---------|---------|---------|---------|---|
| يوليو-نوفمبر | يوليو-نوفمبر | موازنة | ختامى مبدئى | ختامى مبدئى | ٢٠١٤/١٣ | ٢٠١٣/١٢ | ٢٠١٢/١١ | ٢٠١١/١٠ | فعليات |
| ١١٣,٦٧٦ | ٩٦,٢٨٧ | ٢٩٢,٥٢٠ | ٢٤٣,٦٣٥ | ١٩٣,٠٠٨ | ١٧٣,١٥٠ | ١٤٦,٩٩٥ | ١٠٤,٤٤١ | ٨٥,٠٧٧ | الفوائد ومنها: |
| ٢,٢٣٩ | ١,٨٦٦ | ٧,٦٥٩ | ٥,٠٦٦ | ٤,٧٠٠ | ٤,٩٩٦ | ٣,٨٩٦ | ٣,٤١٨ | ٣,٤١٦ | فوائد خارجية |
| ١٠١,٥٣٤ | ٨٥,٨٦٧ | ٢٥٥,٩٢٩ | ٢١٤,٥٦٠ | ١٦٧,٦٢٩ | ١٤٨,٧٩٨ | ١٢٥,١٣١ | ٨٤,٤٥٥ | ٦١,١٣٤ | فوائد محلية (لغير الحكوميين) |
| ٩,٨٨٥ | ٨,٥٣١ | ٢٨,٧٣١ | ٢٣,٧٩٦ | ٢٠,٤٧٨ | ١٩,١٤٣ | ١٧,٨٣٦ | ١٦,٤٢٠ | ٢٠,٤٠٠ | فوائد محلية (لوحداث الحكومة العامة) |
| ١٨ | ٢٣ | ٢٠١ | ٢١٥ | ٢٠٢ | ٢١٣ | ١٣٣ | ١٤٨ | ١٢٧ | أخرى |
| ٥٧,٤١٧ | ٦٠,٥٧٥ | ٢٠٦,٤٢٤ | ٢٠١,٠٢٤ | ١٩٨,٥٦٩ | ٢٢٨,٥٧٩ | ١٩٧,٠٩٣ | ١٥٠,١٩٣ | ١٢٣,١٢٥ | الدعم والمنح والمزايا الإجتماعية |
| ٢٧,٥٥٦ | ٣٢,٩١٧ | ١٢٨,٥٣٣ | ١٣٨,٧٢٤ | ١٥٠,١٩٨ | ١٨٧,٦٥٩ | ١٧٠,٨٠٠ | ١٣٤,٩٦٣ | ١١١,٢١١ | الدعم |
| ٢٧,٢٣٤ | ٣٠,٧٨١ | ١٢٥,٥٣٣ | ١٣٥,٠٠١ | ١٤٨,٧١٦ | ١٨٦,١٣٢ | ١٦٨,٩٧٨ | ١٣١,٨٨٥ | ١٠٨,٣١٦ | لمؤسسات حكومية غير مالية، ومنها: |
| ^٥ ١١,٩٠٣ | ١٤,١٢٧ | ٤١,١١٥ | ٤٢,٧٣٨ | ٣٩,٣٩٥ | ٣٥,٤٩٣ | ٣٢,٥٥١ | ٣٠,٢٨٢ | ٣٢,٧٤٣ | دعم السلع التموينية |
| ٠ | ٠ | ٣٥,٠٤٣ | ^٧ ٥١,٠٤٥ | ٧٣,٩١٥ | ١٢٦,١٨٠ | ١٢٠٠٠ | ٩٥,٥٣٥ | ٦٧,٦٨٠ | دعم السلع البترولية |
| ٣٢٢ | ٢,١٣٦ | ٣,٠٠٠ | ٣,٢٢٣ | ١,٤٨٢ | ١,٥٢٧ | ١,٨٢٢ | ٣,٠٧٨ | ٢,٨٩٥ | لمؤسسات مالية حكومية |
| ١,٧٢٥ | ٢,٥٨٨ | ٤,٠٥٧ | ٧,٨٠٦ | ٦,٢١١ | ٥,١٩٠ | ٥,٠١٤ | ٥,٣٠٥ | ٥,٣١٩ | المنح |
| ١٠٠ | ٨٢ | ٢٢٩ | ٢٠١ | ١٦١ | ٢٣٩ | ١٤٥ | ٢١٩ | ٢٠٠ | للحكومات الأجنبية |
| ٠,٢ | ٠,٢ | ٠,٢ | ٠,٢ | ٠,٢ | ٠,٢ | ٠,٤ | ٠,٢ | ١,٢ | للموسسلت الدولية |
| ١,٦٢٥ | ٢,٥٠٦ | ٣,٨٢٨ | ٧٦٠٥ | ٦,٠٥٠ | ٤,٩٥١ | ٤,٨٦٩ | ٥,٠٨٥ | ٥,١١٨ | لجهات الحكومة العامة |
| ٢٧,٧٥٦ | ٢٤,٧٩٥ | ٦٨,٠٦٢ | ٥٣,٩١٩ | ٤١,٠٣٧ | ٣٥,٢٠٠ | ٢٠,٧٧٨ | ٩,٣٦٧ | ٦,١١٨ | مزايا إجتماعية |
| ٤,٠٨١ | ٣,٢٢٦ | ١١,٣٤٧ | ٨,٩١٠ | ٦,٨٣٦ | ٥,٠٩٦ | ٣,٧٥٣ | ٢,٥٨١ | ٢,٠٤٨ | مزايا الأمان الإجتماعى |
| ٢١,٠٤٩ | ٢١,٣٣١ | ٥٢,٤٨٥ | ٤٣,٩٥٦ | ٣٣,٢١٣ | ٢٩,٢٠٠ | ١٦,٣٥٢ | ٦,٢٠٠ | ٣,٤٣٨ | مساعات إجتماعية ^٨ |
| ^٩ ٢,٥٤٩ | ١٦٥ | ٤,٠١٤ | ٨٦٩ | ٨١٤ | ٧٣٣ | ٥٨٧ | ٥١٦ | ٥٧٢ | نفقات خدمة لغير العاملين |
| ٧٧ | ٧٤ | ٢١٦ | ١٨٥ | ١٧٥ | ١٧١ | ٨٧ | ٧٠ | ٦٠ | مزايا إجتماعية للعاملين |
| ٢٥,٢٧٥ | ٢١,١١٢ | ٥٨,١٠٠ | ٥٤,٥٥١ | ٥٠,٢٧٩ | ٤١,٠٦٨ | ٣٤,٩٧٥ | ٣٠,٧٩٦ | ٣١,٣٦٤ | المصروفات الأخرى |
| ١,٧٦٠ | ١,٨٥٥ | ٥,٩٢٣ | ٥,٩٥٢ | ٥,٤٧٧ | ٥,٩٧٦ | ٣,٨٣٠ | ٣,٠٢٦ | ٣,٣٦٥ | جارية |
| ٣٥,٠ | ٢٨,٧ | ١٢١ | ١٠٣ | ١٠٠ | ١٢٤ | ٩٢ | ٥٨ | ٦٧ | ضرائب ورسوم |
| ١,٦ | ٤٨,٨ | ٤٠٧ | ٣٤٣ | ٣٥٠ | ٢٢٨ | ٣١٤ | ٣٤٥ | ١٦٢ | اشتراكات |
| ١,٧٢٣ | ١,٧٧٧ | ٥,٩٩٥ | ٥,٥٠٧ | ٥,٠٢٧ | ٥,٦٢٤ | ٣,٤٢٤ | ٢,٦٢٣ | ٣,١٣٦ | اخرى متنوعة |
| ٢٣,٥١٥ | ١٩,٢٥٧ | ٥٢,١٧٧ | ٤٨,٥٩٩ | ٤٤,٨٠٢ | ٣٥,٠٩٢ | ٣١,١٤٥ | ٢٧,٧٧٠ | ٢٨,٠٠٠ | المصروفات الأخرى الإجمالية والاحتياطيات العامة ^٩ |
| ١٩,٥٥٠ | ١٦,٣٣٢ | ١٤٦,٧١١ | ٦٩,٢٥٠ | ٦١,٧٥٠ | ٥٢,٨٨٢ | ٣٩,٥١٦ | ٣٥,٩١٨ | ٣٩,٨٨١ | شراء أصول غير مالية (الاستثمارات) |
| ١٨,٠٨٥ | ١٤,٩٩٤ | ١٣٨,٣٦١ | ٥٤,٦٣٧ | ٤٥,٥٤٧ | ٣٨,٤٣٧ | ٣١,٩٣١ | ٢٨,٩٩٧ | ٣٣,٣٠٣ | الاصول الثابتة |
| ١٨,٠٠٠ | ١٤,٨٩١ | ^{١٠} ١٣٧,٥٣٩ | ^٨ ٥٤,٢٤٥ | ٤٥,٠٥٧ | ٣٧,٩٠٩ | ٣١,٤٠٤ | ٢٨,٣٩٨ | ٣٢,٦٤٨ | استثمار مباشر (شامل الرسوم الجمركية) |
| ٨٥ | ١٠٢ | ٨٢٢ | ٣٩٢ | ٤٩٠ | ٥٢٨ | ٥٢٦ | ٥٩٩ | ٦٥٥ | نفقات ايزادية مؤجلة (تشغيل) |
| ٤٧١ | ٤٩٤ | ١,٨١٠ | ١,٨٦١ | ٢,٩١٥ | ٨٦٩ | ٨٠٩ | ٥٨٣ | ٥٠٨ | الاصول غير المنتجة |
| ٩٩٤ | ٨٤٤ | ٤,٥٤٠ | ١٢,٧٥٢ | ١٣,٢٨٨ | ١٣,٥٧٦ | ٦,٧٧٧ | ٦,٣٣٧ | ٦,٠٧٠ | أخرى |

المصدر: وزارة المالية

* ختامى مبدئى .

١/ مبدئى. **جدير بالذكر أن بيانات الحساب الختامى للموازنة العامة للدولة للعام المالى ٢٠١٦/٢٠١٥ مازالت معروضة على مجلس النواب وتعد مبدئية لحين اعتمادها.**

٢/ تعكس بيانات الموازنة بموجب القرار الجمهوري رقم ٨ لعام ٢٠١٦ .

٣/ يعكس مساهمات الخزانة فى صناديق المعاشات.

٤/ يتضمن الإنفاق على الدفاع والأمن القومى.

٥/ يرجع الانخفاض فى إنفاق السلع التموينية نتيجة لإختلاف توقيت شراء القمح المحلى والمستورد، ولا يؤثر على حجم الدعم بل هناك زيادة فى دعم السلع التموينية بنسبة ١١,٦ ٪ بموازنة العام الحالى مقابل موازنة العام السابق.

٦/ تعكس الزيادة فى "استثمار مباشر (شامل الرسوم الجمركية)" فى ضوء موارد ذاتية متوقعة لتمويل مشروع الإسكان الإجتماعى تقابله زيادة مماثلة على جانب الإيرادات.

٧/ يرجع الانخفاض فى دعم المواد البترولية نتيجة انخفاض الأسعار العالمية .

٨/ يمكن تفسير الارتفاع الملحوظ فى الإنفاق على الاستثمار المباشر (شامل الرسوم الجمركية) فى ضوء زيادة الإستثمارات التى قامت الدولة بتنفيذها، ومنها المشروعات العملاقة فى الطرق والكبارى وبناء وتطوير المستشفيات والمدارس. حيث بلغت قيمة التثبيدات نحو ٢٩,٢ مليار جنيه بنسبة نمو قدرها ٤٤ ٪ عن العام المالى السابق، كما بلغت قيمة الإستثمار فى مبانى غير سكنية نحو ١٠ مليار جنيه بنسبة نمو قدرها ١٧,٢ ٪ عن العام المالى السابق.

٩/ ترجع الزيادة فى نفقات خدمات لغير العاملين نتيجة لزيادة الإنفاق على برنامج العلاج على نفقة الدولة بنحو ٢,٣ مليار جنيه خلال فترة الدراسة مقارنة بنفس الفترة من العام المالى السابق.

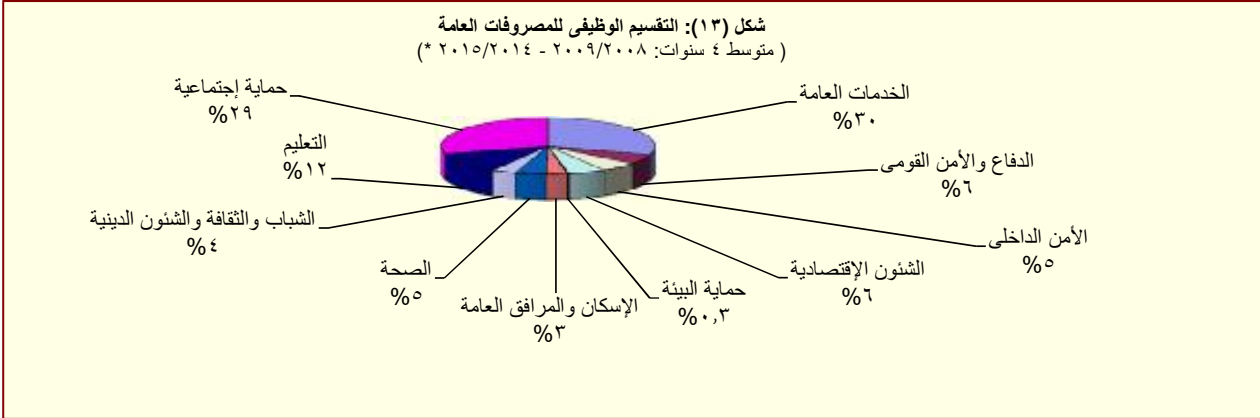

المصدر: وزارة المالية

القسم الخامس

الدين الحكومى و هيكل المديونية

| | | |
|-----------|---|----|
| جدول (١٥) | ملخص الدين العام المحلى | ٣٥ |
| جدول (١٦) | الدين المحلى لأجهزة الموازنة العامة | ٣٦ |
| جدول (١٧) | الدين المحلى للحكومة العامة | ٣٧ |
| جدول (١٨) | الدين العام المحلى | ٣٨ |
| جدول (١٩) | إجمالى الدين العام الخارجى | ٣٩ |
| جدول (٢٠) | خدمة الدين الحكومى (داخلى و خارجى) | ٤٠ |
| جدول (٢١) | إصدارات الاوراق المالية الحكومية (اذون و سندات) | ٤١ |
| جدول (٢٢) | إصدارات الاوراق المالية الحكومية (اذون و سندات) الربع سنوية | ٤١ |
| جدول (٢٣) | تطور معدلات العائد حتى تاريخ الإستحقاق لسندات الخزنة | ٤٢ |

جدول (١٥):ملخص الدين العام المحلى
عند مستويات تجميعية مختلفة ^{١/}

(مليون جنيه)

| بيان سنوى | | | | | بيان ربع سنوى | | | | |
|---|-----------|-----------|-----------------------|-----------|---------------|-----------|-----------|-----------|--|
| يونيو-١١ | يونيو-١٢ | يونيو-١٣ | يونيو-١٤ | يونيو-١٥ | سبتمبر-١٥ | ديسمبر-١٥ | مارس-١٦ | يونيو-١٦* | |
| ٩٦٧,٢٩٠ | ١,١٥٥,٣١٢ | ١,٤٤٤,٣٧٠ | ١,٦٩٩,٩٤٦ | ٢,٠٨٤,٧٤٨ | ٢,٢٤٨,٧٥٠ | ٢,٣٦٨,٤٥٥ | ٢,٤٦٢,٣٠٤ | ٢,٥٧٣,٠٤٢ | إجمالي الدين المحلى لأجهزة الموازنة العامة ^{٢/} |
| (١٩.٧) | (١٩.٤) | (٢٥.٠) | (١٧.٧) | (٢٢.٦) | (٢٥.٢) | (٢٥.٠) | (٢٣.٢) | (٢٣.٤) | |
| ١٥٩,١٧٨ | ١٦٤,٧٨٨ | ١٨٣,٢٣٠ | ١٦١,٤٨٥ ^{٣/} | ٢١٨,٥٦٠ | ٢٤٤,٤٠٣ | ٢٤٨,٢٩٨ | ٢٦٣,١٣٩ | ٢٨٧,١٨٧ | ودائع أجهزة الموازنة العامة |
| (١٠.١) | (٣.٥) | (١١.٢) | -(١١.٩) | (٣٥.٣) | (٣٤.٩) | (٢٢.١) | (٢١.٠) | (٣١.٤) | |
| ٨٠٨,١١٢ | ٩٩٠,٥٢٤ | ١,٢٦١,١٤٠ | ١,٥٣٨,٤٦١ | ١,٨٦٦,١٨٨ | ٢,٠٠٤,٣٤٧ | ٢,١٢٠,١٥٧ | ٢,١٩٩,١٦٥ | ٢,٢٨٥,٨٥٥ | صافى الدين المحلى لأجهزة الموازنة العامة |
| (٢١.٧) | (٢٢.٦) | (٢٧.٣) | (٢٢.٠) | (٢١.٣) | (٢٤.١) | (٢٥.٣) | (٢٣.٥) | (٢٢.٥) | |
| ٨٨٨,٨٣٣ | ١,٠٨١,١٠٣ | ١,٣٦٣,٧٠٦ | ١,٦٠٦,٠٣٧ | ١,٩٦٨,٥٠٥ | ٢,١٠٩,٦٥٠ | ٢,١٩٩,٥٨٩ | ٢,٢٩٤,١١٦ | ٢,٤١١,٢٦٨ | إجمالي الدين المحلى للحكومة العامة ^{٤/} |
| (٢١.٢) | (٢١.٦) | (٢٦.١) | (١٧.٨) | (٢٢.٦) | (٢٥.١) | (٢٣.٢) | (٢٢.٣) | (٢٢.٨) | |
| ١٦٦,٤٩٣ | ١٧٣,٣٤١ | ١٩١,٤٣١ | ١٧١,٦٩٧ | ٢٣٣,٠٥٤ | ٢٦٣,٥٣٣ | ٢٦٨,٤٣٤ | ٢٨٦,٠٤٥ | ٣٢١,٩٢٤ | ودائع الحكومة العامة |
| (٥.٠) | (٤.١) | (١٠.٤) | -(١٠.٣) | (٣٥.٧) | (٣٢.٨) | (٢٣.٤) | (٢٢.٨) | (٣٩.٤) | |
| ٧٢٢,٣٤٠ | ٩٠٧,٧٦٢ | ١,١٧٢,٢٧٥ | ١,٤٣٤,٣٤٠ | ١,٧٣٥,٤٥١ | ١,٨٤٦,١١٧ | ١,٩٣١,١٥٥ | ٢,٠٠٨,٠٧١ | ٢,٠٨٩,٣٤٤ | صافى الدين المحلى للحكومة العامة |
| (٢٥.٧) | (٢٥.٧) | (٢٩.١) | (٢٢.٤) | (٢١.٠) | (٢٤.١) | (٢٣.٢) | (٢٢.٢) | (٢٠.٦) | |
| ٩٣٢,٣٧٠ | ١,١٢٢,١٨٧ | ١,٤١٠,٦٦٣ | ١,٦٥٦,٩٤٨ | ١,٩٩٣,٢٦٣ | ٢,١٣٩,٧٩٦ | ٢,٢٤٠,٦٨٣ | ٢,٣٥٠,٠٨٢ | ٢,٤٨٠,٩٢٦ | إجمالي الدين العام المحلى ^{٥/} |
| (٢١.١) | (٢٠.٤) | (٢٥.٧) | (١٧.٥) | (٢٠.٣) | (٢٨.٢) | (٢٥.٥) | (٢٤.٢) | (٢٥.٢) | |
| ١٦٦,٤٩٣ | ١٧٣,٣٤١ | ١٩١,٤٣١ | ١٧١,٦٩٧ | ٢٣٣,٠٥٤ | ٣١٩,٧٥١ | ٣٣١,٠٠٧ | ٣٥٤,٠٢٢ | ٣٢١,٩٢٤ | الودائع ^{٦/} |
| -(٢.٢) | (٤.١) | (١٠.٤) | -(١٠.٣) | (٣٥.٧) | (٤٦.٥) | (٣٠.٩) | (٢٥.٢) | (١٢.٤) | |
| ٧٤١,١٢٨ | ٩٢٤,١٢٠ | ١,١٨٩,٢٢٧ | ١,٤٤٨,٦٦٩ | ١,٧٠٧,٠٨٢ | ١,٨٢٠,٠٤٥ | ١,٩٠٩,٦٧٦ | ١,٩٩٦,٠٦٠ | ٢,٠٨٠,٦٤٤ | صافى الدين العام المحلى |
| (٢٣.٦) | (٢٤.٧) | (٢٨.٧) | (٢١.٨) | (١٧.٨) | (٢٥.٤) | (٢٤.٥) | (٢٤.٠) | (٢٢.٨) | |
| ملاحظات (نسبة إلى الناتج المحلى الإجمالى) ^{٧/} | | | | | | | | | |
| ٧٠.٥% | ٦٩.٧% | ٧٨.٣% | ٨٠.٩% | ٨٥.٨% | ٨١.١% | ٨٥.٥% | ٨٨.٩% | ٩٢.٨% | إجمالي الدين المحلى لأجهزة الموازنة العامة |
| ٥٨.٩% | ٥٩.٨% | ٦٨.٤% | ٧٣.٢% | ٧٦.٨% | ٧٢.٣% | ٧٦.٥% | ٧٩.٤% | ٨٢.٥% | صافى الدين المحلى لأجهزة الموازنة العامة |
| ٦٤.٨% | ٦٥.٣% | ٧٤.٠% | ٧٦.٤% | ٨١.٠% | ٧٦.١% | ٧٩.٤% | ٨٢.٨% | ٨٧.٠% | إجمالي الدين المحلى للحكومة العامة |
| ٥٢.٧% | ٥٤.٨% | ٦٣.٦% | ٦٨.٢% | ٧١.٤% | ٦٦.٦% | ٦٩.٧% | ٧٢.٥% | ٧٥.٤% | صافى الدين المحلى للحكومة العامة |
| ٦٨.٠% | ٦٧.٧% | ٧٦.٥% | ٧٨.٨% | ٨٢.٠% | ٧٧.٢% | ٨٠.٩% | ٨٤.٨% | ٨٩.٥% | إجمالي الدين العام المحلى |
| ٥٤.١% | ٥٥.٨% | ٦٤.٥% | ٦٨.٩% | ٧٠.٣% | ٦٥.٧% | ٦٨.٩% | ٧٢.٠% | ٧٥.١% | صافى الدين العام المحلى |

المصدر: وزارة المالية و البنك المركزى المصرى
() معدل النمو عن العام السابق.
* بيان مبدئى، خاضع للمراجعة.

١/ تم مراجعة بيانات الدين المحلى فى ضوء قواعد التقسيم المتعارف عليها دولياً. وتعكس البيانات الدين المحلى لثلاث مستويات تجميعية هى: الدين المحلى لأجهزة الموازنة العامة، الدين المحلى المجمع للحكومة العامة، والدين العام المحلى المجمع. يشمل الدين المحلى لأجهزة الموازنة العامة أرصدة الدين المستحقة على وحدات الجهاز الإدارى، وحدات الإدارة المحلية، والهيئات الخدمية. ويتضمن الدين المحلى للحكومة العامة أرصدة الدين المجمع المستحق على أجهزة الموازنة العامة للدولة وبنك الإستثمار القومى وصناديق التأمين الإجتماعى. أما عن الدين العام المحلى فيشمل أرصدة الدين المحلى المجمع لكل من الحكومة العامة والهيئات الاقتصادية.

٢/ يمثل المديونية المستحقة على أجهزة الموازنة العامة (وحدات الجهاز الإدارى، وحدات الإدارة المحلية، والهيئات الخدمية).

٣/ جدير بالذكر ان التراجع فى ودائع أجهزة الموازنة العامة ترجع الى استخدام حوالى ٦٠ مليار جنيه وفقاً للقرار الجمهورى رقم ١٠٥ لعام ٢٠١٣.

٤/ يمثل رصيد الدين المجمع المستحق على أجهزة الموازنة العامة للدولة وبنك الإستثمار القومى وصناديق التأمين الإجتماعى بعد إستبعاد المديونيات والعلاقات الداخلية فيما بين القطاعات الثلاثة والتي تتمثل فى إقتراض أجهزة الموازنة العامة من بنك الإستثمار القومى، سندات وزارة المالية لدى صناديق التأمين الإجتماعى وبنك الإستثمار القومى، سندات صناديق التأمين الإجتماعى وأخيراً إقتراض بنك الإستثمار القومى من صناديق التأمين الإجتماعى.

٥/ يمثل رصيد الدين المجمع المستحق على الحكومة العامة والهيئات الاقتصادية بعد إستبعاد إقتراض الهيئات الاقتصادية من بنك الإستثمار القومى وإقتراض قطاع الموازنة من الهيئات الاقتصادية.

٦/ ودائع الحكومة العامة و الهيئات الاقتصادية بعد إستبعاد ودائع صناديق التأمين الإجتماعى وإقتراض قطاع الموازنة من الهيئات الاقتصادية.

٧/ قامت وزارة التخطيط والمتابعة والإصلاح الإدارى بمراجعة السلسلة الزمنية للناتج المحلى الإجمالى ابتداءً من عام ٢٠١٢/٢٠١١ وحتى عام ٢٠١٤/٢٠١٣ وفقاً للتعداد الاقتصادى للعام المالى ٢٠١٢/٢٠١٣ والذي ساعدت نتائجه فى تحقيق قدر أكبر من شمولية المنشآت بالإضافة إلى تحسين تقديرات حجم القطاع غير الرسمى. وقد تم مراجعة تقديرات الناتج المحلى الإجمالى ليبلغ ٢٤٢٩.٨ مليار جنيه فى عام ٢٠١٥/٢٠١٤. وجدير بالذكر أنه قد تم حساب المؤشرات الربع سنوية باستخدام بيانات الداتاج المحلى للإجمالى للعام بأكمله. كما تم مراجعة تقديرات الناتج المحلى الإجمالى لتصبح ٢٧٧١.٣ مليار جنيه فى عام ٢٠١٦/٢٠١٥، إلا أن أرقام الناتج المحلى الإجمالى للعام المالى ٢٠١٥/٢٠١٦ لا تزال قيد المراجعة من قبل وزارة التخطيط

جدول (١٦): الدين المحلي لأجهزة الموازنة العامة^{١/}
(بيان مفصل)

(مليون جنيه)

| بيان سنوى | | | | | بيان ربع سنوى | | | | |
|--|-----------|-----------|-----------|-----------|---------------|-----------|-----------|-----------|---|
| يونيو-١١ | يونيو-١٢ | يونيو-١٣ | يونيو-١٤ | يونيو-١٥ | سبتمبر-١٥ | ديسمبر-١٥ | مارس-١٦ | يونيو-١٦ | * |
| ٩٦٧,٢٩٠ | ١,١٥٥,٣١٢ | ١,٤٤٤,٣٧٠ | ١,٦٩٩,٩٤٦ | ٢,٠٨٤,٧٤٨ | ٢,٢٤٨,٧٥٠ | ٢,٣٦٨,٤٥٥ | ٢,٤٦٢,٣٠٤ | ٢,٥٧٣,٠٤٢ | إجمالى الدين المحلي لأجهزة الموازنة العامة |
| ٩١٦,٩٧٦ | ١,٠٧٨,٣٥٠ | ١,٢٧٠,٧١٠ | ١,٤٨١,١٠٣ | ١,٧١٨,٤٢٥ | ١,٧٩٢,٢١٠ | ١,٨٨٥,٤٦٠ | ٢,٢١٥,٤٤٢ | ٢,٢٨١,٩٥٤ | أوراق مالية |
| ٣٥٦,١٠٣ | ٤٠٨,٦٠٢ | ٤٨٣,٢٦٥ | ٥٣٤,٦٧٠ | ٥٩٦,١٩٦ | ٦٢١,٣٦٩ | ٦٤٠,٧٧٤ | ٦٩٧,٧٤٩ | ٨١٥,٩٩٥ | أذون على الخزانة ٢/ |
| - | - | - | - | - | - | - | - | - | أذون عمليات إعادة الشراء |
| ٢٠٦,٧٦٧ | ٢٧٠,٥٦٧ | ٣١٥,٤٧٨ | ٤٣٦,٥١٠ | ٥٩٠,٩٩٣ | ٦٢٢,٧٤٢ | ٦٧٦,٠٣٨ | ٧١٧,٠١٤ | ٧٣٥,٣٠٧ | سندات خزانة |
| - | - | - | ٢١,٣٩٠ | ٢٢,٥٦٠ | ٢٣,١٦١ | ٢٣,١٦٠ | ٢٦,٣١٠ | ٢٦,٣١٠ | سندات صادرة لصالح بنكي مصر والأهلي |
| ١١٢,٤٧٠ | ١٦٢,٤٧١ | ٢٢٢,٤٧٠ | ٢٢٢,٤٧٠ | ٢٢٢,٤٧٠ | ٢٢٢,٤٧٠ | ٢٢٢,٤٧٠ | ٤٤٢,٤٧٠ | ٣٧١,٤٧٠ | سندات البنك المركزى |
| ١٨,١٢٦ | ١٦,٣٦٠ | ١٦,٣٦٠ | ١٧,٨٦٠ | ١٧,٨٦٠ | ١٩,٣٦٠ | ١٩,٣٦٠ | ١٩,٣٦٠ | ١٩,٣٦٠ | سندات فروق التقييم |
| ٤,٠٠٠ | ٤,٠٠٠ | - | - | - | - | - | - | - | سندات زيادة رؤس أموال البنوك |
| - | - | - | - | - | - | - | - | - | سندات سلع تموينية |
| - | - | - | - | - | - | - | - | - | سندات إصلاح هياكل البنوك |
| ٢,٠٠٠ | ٢,٠٠٠ | ٢,٠٠٠ | ٢,٠٠٠ | ٢,٠٠٠ | ٢,٠٠٠ | ٢,٠٠٠ | ٢,٠٠٠ | ٢,٠٠٠ | سندات التأمينات |
| ٧,٥٨٣ | ٤,٠٢٧ | ٦,٩٦١ | ٨,٤٢٢ | ٨,٣١٥ | ٩,١١٥ | ٩,٠١٠ | ٩,٨٧٣ | ٩,٩٥٧ | سندات دولارية سيادية (حيازة مقيمين) ٣/ |
| ٣,٩٥٤ | ٤,٢٧٩ | - | - | - | - | - | - | - | سندات بالجنيه المصري صادرة بالخارج ومشتراه بالداخل |
| ١١٥ | ١١١ | ١٠٦ | ١٠١ | ٩٢ | ٩٢ | ٦٢ | ٦٢ | ٦٢ | سندات الإسكان |
| ١,٨٣٠ | ١,٩٠٥ | ١,٩٩٨ | ٢,٠٥٢ | ٢,١٢٤ | ٢,١٢٤ | ٢,١٣٤ | ٢,١٥٠ | ٢,١٩٩ | الـ ٥% المجنبة لشراء سندات حكومية |
| - | - | ٢,٥٦٥ | ١,٩٢٤ | ١,٢٨٣ | ١,١٢٢ | ٩٦٢ | ٨٠٢ | ٦٤١ | سندات بروة للاستثمار العقارى |
| ٢٠٤,٠٢٨ | ٢٠٤,٠٢٨ | ٢١٩,٥٠٧ | ٢٣٣,٧٠٤ | ٢٥٤,٥٣٢ | ٢٦٨,٦٥٥ | ٢٨٩,٤٩٠ | ٢٩٧,٦٥٢ | ٢٩٨,٦٥٣ | سندات صندوقى التأمينات مقابل نقل مديونية بنك الإستثمار إلى الخزانة ٤/ |
| ٢,٣٤٣ | ١,٧٢٥ | ١,٢٢٥ | ١,٢٢٥ | ٤٥٠ | ٤٥٠ | ٤٥٠ | ٢٥٠ | ٢٥٠ | تسهيلات ائتمانية من صندوقى التأمينات ٥/ |
| ٢,٠٠٠ | ١٣,٠٣٦ | ٢٥,٣٤٨ | ١٥,٦٨٦ | ٥,٦٤٠ | - | - | - | - | أقتراض من جهات أخرى |
| ٤٥,٩٧١ | ٦٢,٢٠١ | ١٤٧,٠٨٧ | ٢٠١,٩٣٢ | ٣٦٠,٢٣٣ | ٤٥٦,٠٩٠ | ٤٨٢,٥٤٥ | ٢٤٦,٦١٢ | ٢٩٠,٨٣٨ | إقتراض أجهزة الموازنة من الجهاز المصرفى |
| ١٣,٠٤٠ | ١١,٧٨١ | ١١,٩٨٢ | ١٥,٥٥٧ | ٦١,٧٣٢ | ٥٢,٩٣١ | ٤٦,٥٦١ | ٤٦,٥٦٥ | ٣٩,٣٤٣ | ومنه ودائع الهيئات الإقتصادية فى حساب الخزانة الموحد |
| ١٥٩,١٧٨ | ١٦٤,٧٨٨ | ١٨٣,٢٣٠ | ١٦١,٤٨٥ | ٢١٨,٥٦٠ | ٢٤٤,٤٠٣ | ٢٤٨,٢٩٨ | ٢٦٣,١٣٩ | ٢٨٧,١٨٧ | ودائع لدى الجهاز المصرفى |
| ٨٠٨,١١٢ | ٩٩٠,٥٢٤ | ١,٢٦١,١٤٠ | ١,٥٣٨,٤٦١ | ١,٨٦٦,١٨٨ | ٢,٠٠٤,٣٤٧ | ٢,١٢٠,١٥٧ | ٢,١٩٩,١٦٥ | ٢,٢٨٥,٨٥٥ | صافى الدين المحلي لأجهزة الموازنة العامة |
| ملاحظات (نسبة إلى الناتج المحلي الإجمالى) ٦/ | | | | | | | | | |
| ٧٠.٥% | ٦٩.٧% | ٧٨.٣% | ٨٠.٩% | ٨٥.٨% | ٨١.١% | ٨٥.٥% | ٨٨.٩% | ٩٢.٨% | إجمالى الدين المحلي لأجهزة الموازنة العامة |
| ٥٨.٩% | ٥٩.٨% | ٦٨.٤% | ٧٣.٢% | ٧٦.٨% | ٧٢.٣% | ٧٦.٥% | ٧٩.٤% | ٨٢.٥% | صافى الدين المحلي لأجهزة الموازنة العامة |

المصدر: وزارة المالية و البنك المركزى المصرى

* بيان مبدئى، خاضع للمراجعة.

١/ يمثل المديونية المستحقة على أجهزة الموازنة العامة (وحدات الجهاز الإدارى، وحدات الإدارة المحلية، و الهيئات الخدمية).

٢/ تشمل السندات المصدرة بالدولار و اليورو بدءاً من يونيو ٢٠١٢.

٣/ تشمل السندات الدولارية التى سبق اصدارها فى كل من عام ٢٠٠١ ، ٢٠١٠ و ٢٠١٣. ومن الجدير بالذكر أنه اعتباراً من يونيو ٢٠١٢ فقد تم اضافة رصيد شهادة المصرى الدولارية الى هذا البند. هذا وقد بلغ رصيد السندات الدولارية ٤٧٤٢ مليون جنيه فى ديسمبر ٢٠١٤ بينما بلغ رصيد شهادة المصري الدولارية ٢٣٣١ مليون جنيه.

٤/ فى ضوء ما تنقسم به السياسة المالية الجديدة بالشفاقية فقد تم قيد الدين المستحق على الخزانة العامة لصناديق التأمينات (الذى تم اقتراضه من خلال بنك الاستثمار القومى) كدين مباشر على الخزانة العامة للصناديق ، وذلك فى ١ يوليو ٢٠٠٦. ويتم سنوياً إصدار سندات جديدة فى حالة وجود مديونية مستحقة على وزارة المالية لصالح صناديق التأمينات الإجتماعية. ومن الجدير بالذكر أنه تم مؤخراً إصدار سندات باجمالى مبلغ ١٥.٥ مليار جنيه بنهاية ديسمبر ٢٠١٢ وذلك لسداد جزء من المديونية التاريخية المستحقة على وزارة المالية لصناديق التأمينات الإجتماعية.

٥/ ودائع صناديق التأمين التى تم ربطها كتسهيلات لقطاع الموازنة العامة والتى تم معالجتها كجزء من المطلوبات المستحقة على قطاع الموازنة لصالح صناديق التأمين.

٦/ قامت وزارة التخطيط والمتابعة والإصلاح الإدارى بمراجعة السلسلة الزمنية للناتج المحلي الإجمالى ابتداءً من عام ٢٠١٢/٢٠١١ وحتى عام ٢٠١٤/٢٠١٣ وفقاً للتعداد الاقتصادى للعام المالى ٢٠١٣/٢٠١٢ والذى ساعدت نتائجه فى تحقيق قدر أكبر من شمولية المنشآت بالإضافة إلى تحسين تقديرات حجم القطاع غير الرسمى. وقد تم مراجعة تقديرات الناتج المحلي الإجمالى ليبلغ ٢٤٢٩.٨ مليار جنيه فى عام ٢٠١٤/٢٠١٥. وجدير بالذكر أنه قد تم حساب المؤشرات الربع سنوية بإستخدام بيانات الناتج المحلي الإجمالى للعام بأكمله. كما تم مراجعة تقديرات الناتج المحلي الإجمالى لتصبح ٢٧٧١.٣ مليار جنيه فى عام ٢٠١٥/٢٠١٦، إلا أن أرقام الناتج المحلي الإجمالى للعام المالى ٢٠١٥/٢٠١٦ لاتزال قيد المراجعة من قبل وزارة التخطيط.

جدول (١٧): الدين المحلي للحكومة العامة^{١/}
(بيان مفصل)

(مليون جنيه)

| بيان سنوى | | | | بيان ربع سنوى | | | | |
|--|-----------|-----------|-----------|---------------|-----------|-----------|-----------|------------|
| يونيو-١١ | يونيو-١٢ | يونيو-١٣ | يونيو-١٤ | يونيو-١٥ | سبتمبر-١٥ | ديسمبر-١٥ | مارس-١٦ | يونيو-١٦ * |
| ٨٨٨,٨٣٣ | ١,٠٨١,١٠٣ | ١,٣٦٣,٧٠٦ | ١,٦٠٦,٠٣٧ | ١,٩٦٨,٥٠٥ | ٢,١٠٩,٦٥٠ | ٢,١٩٩,٥٨٩ | ٢,٢٩٤,١١٦ | ٢,٤١١,٢٦٨ |
| إجمالى الدين المحلى للحكومة العامة | | | | | | | | |
| ٧١٠,٦٢٧ | ٨٩٨,٤٤٤ | ١,١٦٤,٠٦٦ | ١,٣٩٥,٤١٧ | ١,٧٤٧,٥٥٦ | ١,٨٩٤,٥١٦ | ١,٩٨٤,٤٥٥ | ٢,٠٥١,٨٢٨ | ٢,١٥٢,١٢٤ |
| دين أجهزة الموازنة العامة المجمع | | | | | | | | |
| ٩٦٧,٢٩٠ | ١,١٥٥,٣١٢ | ١,٤٤٤,٣٧٠ | ١,٦٩٩,٩٤٦ | ٢,٠٨٤,٧٤٨ | ٢,٢٤٨,٧٥٠ | ٢,٣٦٨,٤٥٥ | ٢,٤٦٢,٣٠٤ | ٢,٥٧٣,٠٤٢ |
| إجمالى الدين المحلى لأجهزة الموازنة العامة | | | | | | | | |
| - | - | - | - | - | - | - | - | - |
| يطرح منه: إقتراض أجهزة الموازنة من بنك الإستثمار القومى ^{١/} | | | | | | | | |
| ١٥,٥٤٣ | ١٤,٤٤٦ | ١٢,٣٠٢ | ٩,١٥٤ | ٧,٣٨٩ | ٥,٨٠٣ | ٨,١٩٥ | ٢١,١٤٧ | ٢٧,٨١١ |
| يطرح منه: أوراق مالية لدى بنك الإستثمار القومى | | | | | | | | |
| ٣٤,٧٤٩ | ٣٦,٦٦٨ | ٤٧,٢٧٠ | ٦٠,٤٤٥ | ٧٤,٨٢٢ | ٧٩,٣٢٦ | ٨٥,٨٦٥ | ٩١,٤٢٧ | ٩٤,٢٠٤ |
| يطرح منه: أوراق مالية لدى صناديق التأمين | | | | | | | | |
| ٢٠٤,٠٢٨ | ٢٠٤,٠٢٨ | ٢١٩,٥٠٧ | ٢٣٣,٧٠٤ | ٢٥٤,٥٣٢ | ٢٦٨,٦٥٥ | ٢٨٩,٤٩٠ | ٢٩٧,٦٥٢ | ٢٩٨,٦٥٣ |
| يطرح منه: سندات صناديق التأمين ^{٢/} | | | | | | | | |
| ٢,٣٤٣ | ١,٧٢٥ | ١,٢٢٥ | ١,٢٢٥ | ٤٥٠ | ٤٥٠ | ٤٥٠ | ٢٥٠ | ٢٥٠ |
| يطرح منه: تسهيلات من صناديق التأمين ^{٣/} | | | | | | | | |
| ١٧٨,٢٠٦ | ١٨٢,٦٥٩ | ١٩٩,٦٤٠ | ٢١٠,٦٢٠ | ٢٢٠,٩٤٩ | ٢١٥,١٣٤ | ٢١٥,١٣٤ | ٢٤٢,٢٨٨ | ٢٥٩,١٤٤ |
| دين بنك الإستثمار القومى المجمع | | | | | | | | |
| ٢٤٠,٨٥١ | ٢٤٥,٣٠٨ | ٢٦٨,٣٨٨ | ٢٨٢,٧٦٨ | ٢٩٥,٥٧٦ | ٢٨٩,١٣٩ | ٢٨٩,١٣٩ | ٢٩٧,١٣٧ | ٣١٥,٠٤٥ |
| إجمالى الدين المحلى لبنك الإستثمار القومى | | | | | | | | |
| ٦٢,٦٤٥ | ٦٢,٦٤٩ | ٦٨,٧٤٨ | ٧٢,١٤٨ | ٧٤,٦٢٧ | ٧٤,٠٠٥ | ٧٤,٠٠٥ | ٥٤,٨٤٩ | ٥٥,٩٠١ |
| إقتراض بنك الإستثمار من صناديق التأمين الإجتماعى | | | | | | | | |
| ١٠٣,٣٨٢ | ١٠٦,٤٩٣ | ١٠٩,٤٠٢ | ١١٥,٤٠٣ | ١١٦,٨١١ | ١١٥,٩٤٩ | ١١٥,٩٤٩ | ١٣٨,١٥٠ | ١٤٦,٢٥٩ |
| شهادات الإستثمار | | | | | | | | |
| ٧١,٩٧٨ | ٧١,٩٧٨ | ٨٦,٣٨٢ | ٩٣,٣٧٦ | ١٠٢,٢٩٧ | ٩٧,٣٧٨ | ٩٧,٣٧٨ | ١٠٢,٢٩٧ | ١١١,٠٤٤ |
| ودائع صندوق توفير البريد | | | | | | | | |
| ٢,٨٤٦ | ٤,١٨٨ | ٣,٨٥٦ | ١,٨٤١ | ١,٨٤١ | ١,٨٠٧ | ١,٨٠٧ | ١,٨٤١ | ١,٨٤١ |
| أخرى | | | | | | | | |
| ٦٢,٦٤٥ | ٦٢,٦٤٩ | ٦٨,٧٤٨ | ٧٢,١٤٨ | ٧٤,٦٢٧ | ٧٤,٠٠٥ | ٧٤,٠٠٥ | ٥٤,٨٤٩ | ٥٥,٩٠١ |
| يطرح منه: إقتراض بنك الإستثمار من صناديق التأمين الإجتماعى ^{٢/} | | | | | | | | |
| ١٦٦,٤٩٣ | ١٧٣,٣٤١ | ١٩١,٤٣١ | ١٧١,٦٩٧ | ٢٣٣,٠٥٤ | ٢٦٣,٥٣٣ | ٢٦٨,٤٣٤ | ٢٨٦,٠٤٥ | ٣٢١,٩٢٤ |
| ودائع الحكومة العامة | | | | | | | | |
| ١٥٩,١٧٨ | ١٦٤,٧٨٨ | ١٨٣,٢٣٠ | ١٦١,٤٨٥ | ٢١٨,٥٦٠ | ٢٤٤,٤٠٣ | ٢٤٨,٢٩٨ | ٢٦٣,١٣٩ | ٢٨٧,١٨٧ |
| أجهزة الموازنة | | | | | | | | |
| ٢,٦٧٢ | ٢,٦٥١ | ١,٧٩٣ | ١,٦٨٩ | ١,٠٥٨ | ٣,٣٧٢ | ٦,٧٠٦ | ٦,٧٥٨ | ٥,٦٠٩ |
| بنك الإستثمار القومى | | | | | | | | |
| ٤,٦٤٣ | ٥,٩٠٢ | ٦,٤٠٩ | ٨,٥٢٣ | ١٣,٤٣٥ | ١٥,٧٥٨ | ١٣,٤٣٠ | ١٦,١٤٨ | ٢٩,١٢٨ |
| صناديق التأمين الإجتماعى ^{٤/} | | | | | | | | |
| ٧٢٢,٣٤٠ | ٩٠٧,٧٦٢ | ١,١٧٢,٢٧٥ | ١,٤٣٤,٣٤٠ | ١,٧٣٥,٤٥١ | ١,٨٤٦,١١٧ | ١,٩٣١,١٥٥ | ٢,٠٠٨,٠٧١ | ٢,٠٨٩,٣٤٤ |
| صافى الدين المحلى للحكومة العامة | | | | | | | | |
| ملاحظات (نسبة إلى الناتج المحلى الإجمالى) /٥/ | | | | | | | | |
| ٦٤.٨ | ٦٥.٣ | ٧٤.٠ | ٧٦.٤ | ٨١.٠ | ٧٦.١ | ٧٩.٤ | ٨٢.٨ | ٨٧.٠ |
| إجمالى دين الحكومة العامة | | | | | | | | |
| ٥٢.٧ | ٥٤.٨ | ٦٣.٦ | ٦٨.٢ | ٧١.٤ | ٦٦.٦ | ٦٩.٧ | ٧٢.٥ | ٧٥.٤ |
| صافى دين الحكومة العامة | | | | | | | | |

المصدر: وزارة المالية و البنك المركزى المصرى
* بيان مبدئى، خاضع للمراجعة.

١/ يمثل رصيد الدين المجمع المستحق على أجهزة الموازنة العامة للدولة وبنك الإستثمار القومى وصناديق التأمين الإجتماعى بعد إستبعاد المديونيات والعلاقات الداخلية فيما بين القطاعات الثلاثة.
٢/ فى ضوء ما تنسجم به السياسة المالية الجديدة بالشفافية فقد تم قيد الدين المستحق على الخزنة العامة لصناديق التأمينات (الذى تم إقتراضه من خلال بنك الاستثمار القومى) كدين مباشر على الخزنة العامة للصناديق ، وذلك فى ١ يوليو ٢٠٠٦ . وقد قابل ذلك اصدار سنتين على الخزنة العامة لصالح الصناديق بقيمة الدين ١٩٧.٧٢٥ مليار جنيه، وبالإضافة الى ذلك تم اصدار سند ثالث فى نهاية يونيو ٢٠٠٧ بقيمة ٧٤.٥ مليون جنيه لصالح الصناديق. كما تم إصدار سند رابع فى ٢٠٠٨/٦/٣٠ بمبلغ ١.١ مليار جنيه ، بالإضافة الى سند خامس صدر فى ٢٠٠٩/٦/٣٠ بمبلغ ٢.٣ مليار جنيه . كما تم اصدار سند سادس بمبلغ ٩٨٨.٨ مليون جنيه بنهاية يونيو ٢٠١٠ ، بالإضافة الى سند سابع بمبلغ ١.٨ مليار جنيه فى نهاية يونيو ٢٠١١ . ومن الجدير بالذكر أنه تم مؤخراً إصدار سندات باجمالى مبلغ ١٥.٥ مليار جنيه بنهاية يونيو ٢٠١٢ . كما تم إصدار سند جديد فى نهاية يونيو ٢٠١٣ بقيمة ١٤.٢ مليار جنيه. وتم اصدار سند آخر فى نهاية يونيو ٢٠١٤ بقيمة ١٤.٣ مليار جنيه وذلك لسداد جزء من المديونية التاريخية المستحقة على وزارة المالية لصناديق التأمينات الاجتماعية.

٣/ ودائع صناديق التأمين التى تم ربطها كتسهيلات لقطاع الموازنة العامة والتي تم معالجتها كجزء من المطلوبات المستحقة على قطاع الموازنة لصالح صناديق التأمين.

٤/ تم إستبعاد ودائع الصناديق التى تم ربطها كتسهيلات لقطاع الموازنة بداية من يونيو ٢٠٠٦ .

٥/ قامت وزارة التخطيط والمتابعة والإصلاح الإدارى بمراجعة السلسلة الزمنية للناتج المحلي الإجمالى ابتداءً من عام ٢٠١٢/٢٠١١ وحتى عام ٢٠١٤/٢٠١٣ وفقاً للتعداد الإقتصادى للعام المالى ٢٠١٣/٢٠١٢ والذي ساعدت نتائجه فى تحقيق قدر أكبر من شمولية المنشآت بالإضافة إلى تحسين تقديرات حجم القطاع غير الرسمى. وقد تم مراجعة تقديرات الناتج المحلي الإجمالى ليبلغ ٢٤٢٩.٨ مليار جنيه فى عام ٢٠١٥/٢٠١٤ . وجدير بالذكر أنه قد تم حساب المؤشرات الربع سنوية بإستخدام بيانات الناتج المحلي الإجمالى للعام بأكمله. كما تم مراجعة تقديرات الناتج المحلي الإجمالى لتصبح ٢٧٧١.٣ مليار جنيه فى عام ٢٠١٦/٢٠١٥ ، إلا أن أرقام الناتج المحلي الإجمالى للعام المالى ٢٠١٦/٢٠١٥ لا تزال قيد المراجعة من قبل وزارة التخطيط

جدول (١٨): الدين العام المحلى^{١/}
(بيان مفصل)

(مليون جنيه)

| بيان سنوى | | | | بيان ربع سنوى | | | | |
|---|-----------|-----------|-----------|---------------|-----------|-----------|-----------|-----------|
| يونيو-١١ | يونيو-١٢ | يونيو-١٣ | يونيو-١٤ | يونيو-١٥ | سبتمبر-١٥ | ديسمبر-١٥ | مارس-١٦ | يونيو-١٦* |
| ٩٣٢,٣٧٠ | ١,١٢٢,١٨٧ | ١,٤١٠,٦٦٣ | ١,٦٥٦,٩٤٨ | ١,٩٩٣,٢٦٣ | ٢,١٣٩,٧٩٦ | ٢,٢٤٠,٦٨٣ | ٢,٣٥٠,٠٨٢ | ٢,٤٨٠,٩٢٦ |
| إجمالى الدين العام المحلى | | | | | | | | |
| ٨٨٨,٨٣٣ | ١,٠٨١,١٠٣ | ١,٣٦٣,٧٠٦ | ١,٦٠٦,٠٣٧ | ١,٩٦٨,٥٠٥ | ٢,١٠٩,٦٥٠ | ٢,١٩٩,٥٨٩ | ٢,٢٩٤,١١٦ | ٢,٤١١,٢٦٨ |
| إجمالى دين الحكومة العامة | | | | | | | | |
| ١٠٨,٧١٨ | ١٠٥,٦٧٥ | ١١٠,٣٢١ | ١١٩,١٠٩ | ١٣٩,٣٥٥ | ١٣٦,٢٨٧ | ١٤٠,٨٦٥ | ١٥٣,٦٢٥ | ١٦٠,٥٣٥ |
| إجمالى دين الهيئات الإقتصادية | | | | | | | | |
| ٥٢,١٤١ | ٥٢,٨١٠ | ٥١,٣٨٢ | ٥٢,٦٤١ | ٥٢,٨٦٥ | ٥٣,٢١٠ | ٥٣,٢١٠ | ٥١,٠٩٤ | ٥١,٥٣٤ |
| يطرح منه: إقتراض الهيئات الإقتصادية من بنك الإستثمار القومى | | | | | | | | |
| ١٣,٠٤٠ | ١١,٧٨١ | ١١,٩٨٢ | ١٥,٥٥٧ | ٦١,٧٣٢ | ٥٢,٩٣١ | ٤٦,٥٦١ | ٤٦,٥٦٥ | ٣٩,٣٤٣ |
| يطرح منه: ودائع الهيئات الإقتصادية فى حساب الخزانة الموحد ^{١/} | | | | | | | | |
| ١٩١,٢٤٢ | ١٩٨,٠٦٧ | ٢٢١,٤٣٦ | ٢٠٨,٢٧٩ | ٢٨٦,١٨١ | ٣١٩,٧٥١ | ٣٣١,٠٠٧ | ٣٥٤,٠٢٢ | ٤٠٠,٢٨٢ |
| الودائع | | | | | | | | |
| ١٦٦,٤٩٣ | ١٧٣,٣٤١ | ١٩١,٤٣١ | ١٧١,٦٩٧ | ٢٣٣,٠٥٤ | ٢٦٣,٥٣٣ | ٢٦٨,٤٣٤ | ٢٨٦,٠٤٥ | ٣٢١,٩٢٤ |
| ودائع الحكومة العامة | | | | | | | | |
| ٢٤,٧٤٩ | ٢٤,٧٢٦ | ٣٠,٠٠٥ | ٣٦,٥٨٢ | ٥٣,١٢٧ | ٥٦,٢١٨ | ٦٢,٥٧٣ | ٦٧,٩٧٧ | ٧٨,٣٥٨ |
| صافى ودائع الهيئات الإقتصادية | | | | | | | | |
| ٤٢,٤٣٢ | ٤٢,٤٠٩ | ٤٨,٣٩٦ | ٦٠,٦٦٢ | ١٢٨,٢٩٤ | ١٢٤,٩٠٧ | ١٢٢,٥٦٤ | ١٣٠,٦٩٠ | ١٤٦,٨٢٩ |
| إجمالى ودائع الهيئات الإقتصادية | | | | | | | | |
| ٤,٦٤٣ | ٥,٩٠٢ | ٦,٤٠٩ | ٨,٥٢٣ | ١٣,٤٣٥ | ١٥,٧٥٨ | ١٣,٤٣٠ | ١٦,١٤٨ | ٢٩,١٢٨ |
| يطرح منه: ودائع صناديق التأمين الإجتماعى ^{٢/ ٣/ ٤/} | | | | | | | | |
| ١٣,٠٤٠ | ١١,٧٨١ | ١١,٩٨٢ | ١٥,٥٥٧ | ٦١,٧٣٢ | ٥٢,٩٣١ | ٤٦,٥٦١ | ٤٦,٥٦٥ | ٣٩,٣٤٣ |
| يطرح منه: ودائع الهيئات الإقتصادية فى حساب الخزانة الموحد ^{١/} | | | | | | | | |
| ٧٤١,١٢٨ | ٩٢٤,١٢٠ | ١,١٨٩,٢٢٧ | ١,٤٤٨,٦٦٩ | ١,٧٠٧,٠٨٢ | ١,٨٢٠,٠٤٥ | ١,٩٠٩,٦٧٦ | ١,٩٩٦,٠٦٠ | ٢,٠٨٠,٦٤٤ |
| صافى الدين العام المحلى | | | | | | | | |
| ملاحظات (نسبة إلى الناتج المحلى الإجمالى) /٥/ | | | | | | | | |
| ٦٨.٠% | ٦٧.٧% | ٧٦.٥% | ٧٨.٨% | ٨٢.٠% | ٧٧.٢% | ٨٠.٩% | ٨٤.٨% | ٨٩.٥% |
| إجمالى الدين العام المحلى | | | | | | | | |
| ٥٤.١% | ٥٥.٨% | ٦٤.٥% | ٦٨.٩% | ٧٠.٣% | ٦٥.٧% | ٦٨.٩% | ٧٢.٠% | ٧٥.١% |
| صافى الدين العام المحلى | | | | | | | | |

المصدر: وزارة المالية و البنك المركزى المصرى

* بيان مبدئى، خاضع للمراجعة.

١/ يمثل رصيد الدين المجمع المستحق على الحكومة العامة والهيئات الاقتصادية بعد إستبعاد إقتراض الهيئات الاقتصادية من بنك الإستثمار القومى.

٢/ يمثل إقتراض قطاع الموازنة من ودائع الهيئات ضمن حساب الخزانة الموحد فى شكل تسهيلات ائتمانية، اى انه دين بين قطاع الموازنة والهيئات الاقتصادية لذا يتم طرح قيمة هذا الإقتراض من اجمالى الدين العام المجمع وكذلك من صافى ودائع الهيئات الاقتصادية.

٣/ تم ادراج ودائع صناديق التأمين بالفعل ضمن ودائع الحكومة العامة، انظر جدول (١٦).

٤/ تم استبعاد ودائع الصناديق التى تم ربطها كتسهيلات لقطاع الموازنة بداية من يونيو ٢٠٠٦.

٥/ قامت وزارة التخطيط والمتابعة والإصلاح الإدارى بمراجعة السلسلة الزمنية للناتج المحلى الإجمالى ابتداءً من عام ٢٠١٢/٢٠١١ وحتى عام ٢٠١٤/٢٠١٣ وفقاً للتعداد الاقتصادى للعام المالى ٢٠١٢/٢٠١٢ والذى ساعدت نتائجه فى تحقيق قدر أكبر من شمولية المنشآت بالإضافة إلى تحسين تقديرات حجم القطاع غير الرسمى. وقد تم مراجعة تقديرات الناتج المحلى الإجمالى ليبلغ ٢٤٢٩.٨ مليار جنيه فى عام ٢٠١٥/٢٠١٤. وجدير بالذكر أنه قد تم حساب المؤشرات الربع سنوية باستخدام بيانات الناتج المحلى الإجمالى للعام بأكمله. كما تم مراجعة تقديرات الناتج المحلى الإجمالى لتصبح ٢٧٧١.٣ مليار جنيه فى عام ٢٠١٦/٢٠١٥، إلا أن أرقام الناتج المحلى الإجمالى للعام المالى ٢٠١٦/٢٠١٥ لا تزال قيد المراجعة من قبل وزارة التخطيط.

جدول (١٩) : إجمالى الدين العام الخارجى

(مليون دولار)

| يونيو-٠٩ | يونيو-١٠ | يونيو-١١ | يونيو-١٢ | يونيو-١٣ | يونيو-١٤ | يونيو-١٥ | يونيو-١٦ |
|-------------|----------|----------|----------|----------|----------|----------|----------------------|
| ٣١,٥٣١ | ٣٣,٦٩٤ | ٣٤,٩٠٦ | ٣٤,٣٨٥ | ٤٣,٢٣٣ | ٤٦,٠٦٧ | ٤٨,٠٦٣ | ٥٥,٧٦٤ |
| (٧.٠) | (٦.٩) | (٣.٦) | (١.٥) | (٢٥.٧) | (٦.٦) | (٤.٣) | (١٦.٠) |
| ٢٥,٨١٨ | ٢٦,٢٤٩ | ٢٧,٠٩٢ | ٢٥,٥٩٤ | ٢٨,٤٩٠ | ٢٩,٠٥٤ | ٢٥,٧٠٧ | ٢٤,٤٣٧ ^{١/} |
| ١٩.٣) | (١.٧) | (٣.٢) | (٥.٥) | (١١.٣) | (٢.٠) | (١١.٥) | (٤.٩) |
| ١,٩٢٦ | ٣,٠٨٠ | ٢,٨٢١ | ٢,٩٠١ | ٥,١٥٩ | ٦,٠٨٥ | ٤,٩٣٨ | ٣,٤٩٣ |
| ٢٣,٨٩٢ | ٢٣,١٧٠ | ٢٤,٢٧١ | ٢٢,٦٩٤ | ٢٣,٣٣١ | ٢٢,٩٦٩ | ٢٠,٧٧٠ | ٢٠,٩٤٤ |
| ٥,٧١٣ | ٧,٤٤٥ | ٧,٨١٤ | ٨,٧٩٠ | ١٤,٧٤٤ | ١٧,٠١٣ | ٢٢,٣٥٦ | ٣١,٣٢٨ |
| (٥٣.٤) | (٣٠.٣) | (٥.٠) | (١٢.٥) | (٦٧.٧) | (١٥.٤) | (٣١.٤) | (٤٠.١) |
| ٢١٢ | ١,٢٦٠ | ١,٥٠٠ | ٢,٦١٢ | ٩,٠٦٤ | ١١,٠٠٥ | ١٦,٣١٨ | ٢٢,١٧٤ |
| ١,٧٩٧ | ١,٩٦٤ | ١,٧٢٥ | ١,٦٢٤ | ١,٦٠٠ | ١,٥٤٤ | ٢,٣٨٧ | ٣,٩٦٣ |
| ٣,٧٠٥ | ٤,٢٢١ | ٤,٥٨٩ | ٤,٥٥٤ | ٤,٠٨٠ | ٤,٤٦٤ | ٣,٦٥١ | ٥,١٩١ |
| قطاعات أخرى | | | | | | | |

ملاحظات

| | | | | | | | |
|---|-------|-------|-------|-------|-------|-------|-------|
| ١٦.٩ | ١٥.٩ | ١٥.٢ | ١٢.٥ | ١٦.٤ | ١٥.٧ | ١٥.٠ | ١٧.٩ |
| ١٣.٨ ^{٤/} | ١٢.٤ | ١١.٨ | ٩.٣ | ١٠.٨ | ٩.٩ | ٨.٠ | ٧.٨ |
| ٣.١ ^{٤/} | ٣.٥ | ٣.٤ | ٣.٢ | ٥.٦ | ٥.٨ | ٧.٠ | ١٠.٠ |
| ٦٤.٤ | ٧١.٠ | ٧١.٤ | ٧٤.٨ | ٨٧.٩ | ١٠٥.٥ | ١٠٨.٦ | ١٥٨.٥ |
| ١٨.١ | ٢٢.١ | ٢٢.٤ | ٢٥.٦ | ٣٤.١ | ٣٦.٩ | ٤٦.٥ | ٥٦.٢ |
| ٦.٨ | ٨.٨ | ٧.٩ | ٨.٥ | ١٦.٣ | ٧.٩ | ٥.٤ | ١٢.٦ |
| ٦.٨ | ٨.٤ | ١٠.٤ | ١٨.٧ | ٤٧.٢ | ٢١.٩ | ١٢.٨ | ٤٠.٠ |
| ٠.٣ | ٠.٢ | ٠.١ | ٠.١ | ٠.٠٤ | ٠.٠٢ | ٠.٠٥ | ٠.٣٥ |
| ٥.٣ | ٤.٥ | ٤.٥ | ٤.٥ | ٤.٥ | ٤.٣ | ٨.٥ | ٩.٩ |
| ٦.٢ | ٥.٥ | ٥.٧ | ٦.٣ | ٦.٣ | ٧.٣ | ١٢.٧ | ١٤.٧ |
| ٤١٨.٦ | ٣٩٩.٢ | ٤١٣.٦ | ٣٨٧.٧ | ٤٧٥.٣ | ٥٠٦.٤ | ٥١٣.٥ | ٥٧٣.١ |
| متوسط نصيب الفرد من الدين الخارجى (دولار) | | | | | | | |

المصدر: وزارة المالية والبنك المركزى المصرى

١/ شهد الدين الخارجى الحكومى انخفاض يقدر بنحو ١.٢ مليار دولار في نهاية يونيو ٢٠١٦ مقارنة بنهاية يونيو ٢٠١٥، وذلك كنتيجة أساسية لستاد سند دولاري بقيمة ١.٢٥ مليار دولار والذي قد تم اصداره فى ٢٠٠٥.

٢/ طبقاً لتصنيف و منهجية البنك المركزى المصرى، والذي يقوم بشطب مديونيات نادى باريس المباشرة وغير المباشرة المستحقة على الجهات الحكومية طبقاً لتواريخ إعادة الجدولة الى العالم الخارجى، فى حين تقوم الجهات الحكومية بشطب هذه المديونيات من سجلاتها فور سداد المقابل المحلى الى البنك المركزى طبقاً لجدول السداد الاصلى (والذي يسبق تواريخ إعادة الجدولة)

٣/ قام البنك المركزى المصرى بإعادة تبويب مبلغ ٤.٣ مليار دولار الى المديونية الخارجية للقطاع الحكومى- دون تأثير على جملة الدين الخارجى- الا ان البنك المركزى لم يظهر هذا التعديل الا اعتباراً من شهر سبتمبر من عام ٢٠٠٨.

٤/ قامت وزارة التخطيط والمتابعة والإصلاح الإدارى بمراجعة السلسلة الزمنية للنتائج المحلى الإجمالى ابتداءً من عام ٢٠١٢/٢٠١١ وحتى عام ٢٠١٤/٢٠١٣ وفقاً للتعداد الاقتصادى للعام المالى ٢٠١٣/٢٠١٢ والذي ساعدت نتائجه في تحقيق قدر أكبر من شمولية المنشآت بالإضافة إلى تحسين تقديرات حجم القطاع غير الرسمى. وقد تم مراجعة تقديرات الناتج المحلى الإجمالى ليبلغ ٢٤٢٩.٨ مليار جنيه في عام ٢٠١٥/٢٠١٤. وجدير بالذكر أنه قد تم حساب المؤشرات الربع سنوية باستخدام بيانات الناتج المحلى الإجمالى للعام بأكمله. كما تم مراجعة تقديرات الناتج المحلى الإجمالى لتصبح ٢٧٧١.٣ مليار جنيه في عام ٢٠١٦/٢٠١٥، إلا أن أرقام الناتج المحلى الإجمالى للعام المالى ٢٠١٦/٢٠١٥ لا تزال قيد المراجعة من قبل وزارة التخطيط.

جدول (٢٠): خدمة الدين الحكومي (داخلي و خارجي)

(ملليون جنيه)

| يوليو - نوفمبر ٢٠١٧/٢٠١٦ | ٢٠١٥/٢٠١٥ | ٢٠١٥/٢٠١٤ | ٢٠١٤/٢٠١٣ | ٢٠١٣/٢٠١٢ | ٢٠١٢/٢٠١١ | ٢٠١١/٢٠١٠ | |
|--|-----------|-----------------------|-----------|-----------|-----------|-----------|---------------------------|
| ١٨٦,٧٠٦ | ٤٩٣,٧٧٩ | ٤٢٩,٤٧٤ ^{١/} | ٢٨٠,٦٩٧ | ٢١٨,٢٥٧ | ١٤٠,٩١٦ | ١١٧,٢٥١ | إجمالي خدمة الدين الحكومي |
| -(١.٣) | (١٥.٠) | (٥٣.٠) | (٢٨.٦) | (٥٤.٩) | (٢٠.٢) | (١٨.٦) | |
| ١١٣,٦٧٦ | ٢٤٣,٦٣٦ | ١٩٣,٠٠٨ | ١٧٣,١٥٠ | ١٤٦,٩٩٥ | ١٠٤,٤٤١ | ٨٥,٠٧٧ | إجمالي الفوائد المسددة |
| (١٨.١) | (٢٦.٢) | (١١.٥) | (١٧.٨) | (٤٠.٧) | (٢٢.٨) | (١٧.٦) | |
| ١١١,٤٣٧ | ٢٣٨,٥٧٠ | ١٨٨,٣٠٩ | ١٦٨,١٥٤ | ١٤٣,٠٩٩ | ١٠١,٠٢٣ | ٨١,٦٦١ | فوائد الدين الداخلي |
| ٢,٢٣٩ | ٥,٠٦٦ | ٤,٧٠٠ | ٤,٩٩٦ | ٣,٨٩٦ | ٣,٤١٨ | ٣,٤١٦ | فوائد الدين الخارجي |
| ٧٣,٠٣٠ | ٢٥٠,١٤٣ | ٢٣٦,٤٦٦ | ١٠٧,٥٤٧ | ٧١,٢٦٢ | ٣٦,٤٧٥ | ٣٢,١٧٤ | إجمالي الأقساط المسددة |
| -(٢١.٤) | (١٠.٢) | (١٠.٢) | (١٠.٢) | (٩٥.٤) | (١٣.٤) | (٢١.٣) | |
| ٤٩,٦١٣ | ٢١٢,٠٠٣ | ٢٠٣,٧٥٤ ^{١/} | ٩٣,٩٣١ | ٦٠,٠٧٤ | ٢١,٢٩٩ | ٢٢,٩٦٤ | أقساط الدين الداخلي |
| ٢٣,٤١٨ | ٣٨,١٤٠ | ٣٢,٧١٢ | ١٣,٦١٧ | ١١,١٨٨ | ١٥,١٧٦ | ٩,٢١١ | أقساط الدين الخارجي |
| ١١٢,٤٢٥ | ٢٤٢,٦٦٧ | ١٨٩,٥٥٥ | ١٧٢,٤٠٥ | ١٤٦,١٦٥ | ١٠٣,٣٦٣ | ٨٣,٩٤٧ | صافي مدفوعات الفوائد |
| ١١٠,١٨٧ | ٢٣٧,٦٠١ | ١٨٤,٨٥٥ | ١٦٧,٤٠٩ | ١٤٢,٢٦٩ | ٩٩,٩٤٥ | ٨٠,٥٣١ | الداخلي |
| ١١١,٤٣٧ | ٢٣٨,٥٧٠ | ١٨٨,٣٠٩ | ١٦٨,١٥٤ | ١٤٣,٠٩٩ | ١٠١,٠٢٣ | ٨١,٦٦١ | الفوائد المسددة |
| ١,٢٥٠ | ٩٦٨ | ٣,٤٥٣ | ٧٤٥ | ٨٣٠ | ١,٠٧٨ | ١,١٣٠ | متحصلات الفوائد |
| ٢,٢٣٩ | ٥,٠٦٦ | ٤,٧٠٠ | ٤,٩٩٦ | ٣,٨٩٦ | ٣,٤١٨ | ٣,٤١٦ | الخارجي |
| ٢,٢٣٩ | ٥,٠٦٦ | ٤,٧٠٠ | ٤,٩٩٦ | ٣,٨٩٦ | ٣,٤١٨ | ٣,٤١٦ | الفوائد المسددة |
| ٠.٠ | ٠.٠ | ٠.٠ | ٠.٠ | ٠.٠ | ٠.٠ | ٠.٠ | متحصلات الفوائد |
| ملاحظات | | | | | | | |
| نسبة الى الناتج المحلي الإجمالي ^{١/٢} | | | | | | | |
| ٣/ %٣.٥ | %٨.٨ | %٧.٩ | %٨.٢ | %٨.٠ | %٦.٣ | %٦.٢ | إجمالي الفوائد المسددة |
| ٣/ %٢.٢ | %٩.٠ | %٩.٧ | %٥.١ | %٣.٩ | %٢.٢ | %٢.٣ | إجمالي الأقساط المسددة |
| نسبة الى إجمالي مصروفات الموازنة | | | | | | | |
| ٤/ %٣٦.٢ | %٢٩.٨ | %٢٦.٣ | %٢٤.٧ | %٢٥.٠ | %٢٢.٢ | %٢١.٢ | إجمالي الفوائد المسددة |
| ٤/ %٢٣.٢ | %٣٠.٦ | %٣٢.٢ | %١٥.٣ | %١٢.١ | %٧.٧ | %٨.٠ | إجمالي الأقساط المسددة |

المصدر: وزارة المالية

() معدل النمو عن الفترة المقابلة في العام السابق.

* مبدئي.

١/ يرجع الارتفاع الملحوظ في إجمالي خدمة الدين الحكومي للزيادة في سداد الأقساط المحلية في نهاية العام المالي ٢٠١٥/٢٠١٤، وذلك في ضوء زيادة إهلاك سندات الخزانة بنحو ١٠٠ مليار جنيه مقارنة بالعام المالي السابق.

٢/ قامت وزارة التخطيط والمتابعة والإصلاح الإداري بمراجعة السلسلة الزمنية للناتج المحلي الإجمالي ابتداءً من عام ٢٠١٢/٢٠١١ وحتى عام ٢٠١٤/٢٠١٣ وفقاً للتعداد الاقتصادي للعام المالي ٢٠١٣/٢٠١٢ والذي ساعدت نتائجه في تحقيق قدر أكبر من شمولية المنشآت بالإضافة إلى تحسين تقديرات حجم القطاع غير الرسمي. وقد تم مراجعة تقديرات الناتج المحلي الإجمالي ليبلغ ٢٤٢٩.٨ مليار جنيه في عام ٢٠١٥/٢٠١٤. وجدير بالذكر أنه قد تم حساب المؤشرات الربع سنوية باستخدام بيانات الناتج المحلي الإجمالي للعام بأكمله. كما تم مراجعة تقديرات الناتج المحلي الإجمالي لتصحيح ٢٧٧١.٣ مليار جنيه في عام ٢٠١٦/٢٠١٥، إلا أن أرقام الناتج المحلي الإجمالي للعام المالي ٢٠١٦/٢٠١٥ لاتزال قيد المراجعة من قبل وزارة التخطيط.

٣/ بيان يوليو- نوفمبر من عام ٢٠١٧/٢٠١٦ كنسبة إلى الناتج المحلي الإجمالي للعام بأكمله.

٤/ بيان يوليو - نوفمبر من عام ٢٠١٧/٢٠١٦ كنسبة إلى إجمالي مصروفات الموازنة خلال نفس الفترة.

جدول (٢١): إصدارات الاوراق المالية الحكومية (أذون و سندات) ^{١/}

من ٢٠١٠/٢٠١١ إلى الفترة يوليو- نوفمبر ٢٠١٦/٢٠١٧

(مليار جنيه)

| يوليو- نوفمبر ^{٢/} ٢٠١٧/٢٠١٦ | * ٢٠١٦/٢٠١٥ | ٢٠١٥/٢٠١٤ | ٢٠١٤/٢٠١٣ | ٢٠١٣/٢٠١٢ | ٢٠١٢/٢٠١١ | ٢٠١١/٢٠١٠ | |
|--|----------------|-----------|-----------|-----------|-----------|-----------|------------------------------------|
| ٦١٥.٥ | ١٣٤٢.٣ | ١٠٨٥.٥ | ٩٦٣.٢ | ٧٢٥.٧ | ٦٤٧.٠ | ٥٤٨.٨ | الإصدارات |
| ٥٣٨.٩ | ١٠٧٩.٢ | ٨٤٦.٤ | ٧٥٤.١ | ٦٤٥.٣ | ٥٦٢.٧ | ٤٩١.٨ | أذون خزانة |
| ٧٦.٦ | ٢٦٣.١ | ٢٣٩.١ | ٢٠٩.١ | ٨٠.٤ | ٨٤.٣ | ٥٧.٠ | سندات خزانة ^{٤/} |
| ٥٠٢.٣ | ٩٨٠.٨ | ٨٦٢.١ | ٧٦٧.١ | ٦١٦.٩ | ٥٣٠.٨ | ٤١١.٨ | الإهلاكات |
| ٤٥٦.٥ | ٨٦٥.٧ | ٧٨٣.٥ | ٦٩٩.٦ | ٥٧٥.٤ | ٥١٠.٤ | ٤٠١.٨ | أذون خزانة |
| ٤٥.٨ | ١١٥.١ | ٧٨.٦ | ٦٧.٥ | ٤١.٥ | ٢٠.٤ | ١٠.٠ | سندات خزانة |
| ١١٣.٢ | ٣٦١.٥ | ٢٢٣.٤ | ١٩٦.١ | ١٠٨.٨ | ١١٦.٢ | ١٣٧.٠ | صافي الإصدار ^{٣/} |
| ١٦٨٨.٠ | ١٥٧٤.٨ | ١٢١٣.٣ | ٩٨٩.٩ | ٧٩٣.٨ | ٦٨٥.٠ | ٥٦٨.٨ | الرصيد القائم (نهاية الفترة) |
| ٨٩١.٦ | ٨٠٩.٢ | ٥٩٥.٧ | ٥٣٢.٨ | ٤٧٨.٣ | ٤٠٨.٤ | ٣٥٦.١ | أذون خزانة |
| ٧٩٦.٤ | ٧٦٥.٦ | ٦١٧.٦ | ٤٥٧.١ | ٣١٥.٥ | ٢٧٦.٦ | ٢١٢.٧ | سندات خزانة |
| | | | | | | | متوسط أسعار الفائدة: ^{٥/} |
| ١٥.١ | ١١.٨ | ١١.٤ | ١٠.٩ | ١٣.٣ | ١٣.١ | ١١.٥ | أذون ٩١ يوم |
| ١٦.١ | ١٢.٣ | ١١.٧ | ١١.٣ | ١٤.٠ | ١٤.١ | ١١.٨ | أذون ١٨٢ يوم |
| ١٦.٦ | ١٢.٥ | ١١.٨ | ١١.٤ | ١٤.٣ | ١٤.٨ | ١١.٤ | أذون ٢٧٣ يوم ^{٦/} |
| ١٦.٦ | ١٢.٥ | ١١.٩ | ١١.٥ | ١٤.٤ | ١٤.٨ | ١١.٥ | أذون ٣٦٤ يوم |

المصدر: وزارة المالية.

* قابل للتعديل

١/ الأوراق المالية الحكومية المصدرة بالجنيه المصرى.

٢/ حتى نهاية نوفمبر ٢٠١٦.

٣/ تم حسابه على أساس حجم الإصدارات الجديدة مطروحاً منه حجم الإهلاكات.

٤/ تتضمن سندات مصدرة بالجنيه المصرى خارج جمهورية مصر العربية قيمتها ٦ مليار جنيه، والتي سوف يستحق أجالها فى يوليو ٢٠١٢.

٥/ متوسط أسعار الفائدة فى السوق الأولى.

٦/ قامت وزارة المالية بطرح أذون خزانة لمدة ٢٧٣ يوم لأول مرة فى أكتوبر ٢٠٠٨.

جدول (٢٢): إصدارات الاوراق المالية الحكومية (أذون و سندات) الربع سنوية

من يناير- مارس ٢٠١٥/٢٠١٦ إلى يناير- مارس ٢٠١٦/٢٠١٧

(مليون جنيه)

| يناير- مارس ^{١/} ٢٠١٧/٢٠١٦ | يناير- مارس ٢٠١٦ | أبريل- يونيو ٢٠١٦ | يوليو- سبتمبر ٢٠١٦ | أكتوبر-ديسمبر ٢٠١٦ | يناير- مارس ٢٠١٦ | |
|--|---------------------|----------------------|-----------------------|-----------------------|---------------------|-------------|
| مارس | فبراير | يناير | | | | أذون ٩١ يوم |
| ٢٣٧٥.٠ | ٢٣٢٥.٠ | ٢٩٢٥.٠ | ٧٣٢٥.٠ | ٦٦٢٥.٠ | ٥٨٥٠.٠ | ٣٩٠٠.٠ |
| ٢٣٢٥.٠ | ٢٣٢٥.٠ | ٢٨٧٥.٠ | ٧١٥٠.٠ | ٦٣٦٤٣ | ٥٨٥٠.٠ | ٥٢٠٠.٠ |
| ٢١٥٠.٠ | ٢١٢٥.٠ | ٢٦٠٠.٠ | ٧٤٥٠.٠ | ٦٩٥٠.٠ | ٦٥٠٠.٠ | ٥٨٥٠.٠ |
| ٢١٥٠.٠ | ٢١٢٥.٠ | ٢٦٠٠.٠ | ٨١٠٠.٠ | ٧٤٥٨٧ | ٦٥٠٠.٠ | ٥٨٥٠.٠ |
| -- | -- | -- | -- | -- | -- | -- |
| -- | -- | -- | -- | -- | -- | -- |
| -- | -- | -- | -- | -- | -- | -- |
| -- | -- | -- | ١٧٥٠.٠ | ٢٠٠٠.٠ | ٧٧٥٠.٠ | ١٢٠٠.٠ |
| -- | -- | -- | -- | -- | ١٢٠٠.٠ | ٦٠٠٠.٠ |
| ١٢٥٠.٠ | ١٢٥٠.٠ | ١٠٠٠.٠ | ١٠٥٠.٠ | ٢٧٥٠.٠ | ٩٠٠٠.٠ | ١٢٠٠.٠ |
| -- | -- | -- | ٠.٠ | ٥٥٠.٠ | ٣٠٠٠.٠ | ٦٠٠٠.٠ |
| ٧٠.٠ | ٧٠.٠ | ١٠٨١.٠ | ٦٥٠٠.٠ | ١٣٧٥٠.٠ | ١٢٥٠٠.٠ | ١٥٠٠.٠ |
| -- | -- | -- | ٠.٠ | ٢٠٠٠.٠ | -- | ٣٥٠٠.٠ |
| ٨٥٠.٠ | ٧٠.٠ | ٧٠.٠ | ٣٥٠٠.٠ | ٢٧٥٠.٠ | -- | ٧٠٠٠.٠ |
| -- | -- | -- | -- | -- | -- | ٥٢٥٠.٠ |
| -- | -- | -- | -- | -- | -- | ٧٠٠٠.٠ |
| ٥٠.٠ | ٥٠.٠ | ٧٨٨.٠ | ٢٠٠٠.٠ | ٣٣٥٠.٠ | -- | -- |
| ٩٣٣٠.٠ | ٩٢١٥.٠ | ١١٣٥٦٩.٠ | ٣٢٤٥٠٠.٠ | ٣٠٦٠٨٠.٠ | ٢٩١٢٥٠.٠ | ٢٨١٧٥٠.٠ |

المصدر: وزارة المالية.

- لا يوجد اصدارات .

١/ تتضمن ٨٣ مليار جنيه اعادة فتح أذون وسندات.

٢/ تشمل سندات صفرية الكيون ذات تاريخ استحقاق ١٨ شهر.

جدول (٢٣) : تطور معدلات العائد حتى تاريخ الإستحقاق لسندات الخزنة^{١/}

| أكتوبر-١٥ | يناير-١٦ | فبراير-١٦ | مارس-١٦ | أبريل-١٦ | مايو-١٦ | يونيو-١٦ | يوليو-١٦ | أغسطس-١٦ | سبتمبر-١٦ | أكتوبر-١٦ | |
|----------------------------------|----------|-----------|---------|----------|---------|----------|----------|----------|-----------|-----------|-------|
| سندات يناير ٢٠١٥ | -- | -- | -- | -- | -- | -- | -- | -- | -- | -- | |
| سندات مارس ٢٠١٥ | -- | -- | -- | -- | -- | -- | -- | -- | -- | -- | |
| سندات مايو ٢٠١٥ | -- | -- | -- | -- | -- | -- | -- | -- | -- | -- | |
| سندات سبتمبر ٢٠١٥ | -- | -- | -- | -- | -- | -- | -- | -- | -- | -- | |
| سندات نوفمبر ٢٠١٥ | -- | -- | -- | -- | -- | -- | -- | -- | -- | -- | |
| سندات ديسمبر ٢٠١٥ | -- | -- | -- | -- | -- | -- | -- | -- | -- | -- | |
| سندات يناير ٢٠١٦ | -- | -- | -- | -- | -- | -- | -- | -- | -- | -- | |
| سندات يونيو ٢٠١٦ | -- | -- | -- | -- | -- | -- | -- | -- | -- | -- | |
| سندات يوليو ٢٠١٦ | -- | -- | -- | -- | -- | -- | -- | -- | -- | -- | |
| سندات أغسطس ٢٠١٧ | ١٢.٨١ | -- | -- | -- | ١٣.٣٠ | ١٢.٤٧ | -- | ١٦.١٥ | ١٦.٣٣ | -- | |
| سندات نوفمبر ٢٠١٧ | -- | -- | -- | -- | -- | -- | -- | -- | -- | -- | |
| سندات فبراير ٢٠١٨ | -- | ١٢.٨٤ | -- | -- | ١٣.٨٥ | -- | -- | -- | -- | -- | |
| سندات أكتوبر ٢٠١٨ | -- | -- | -- | -- | ١٤.٤٨ | ١٤.٤٣ | ١٤.٥٢ | -- | -- | ١٤.٥٠ | |
| سندات أبريل ٢٠١٩ | -- | -- | -- | -- | -- | ١٦.٠٣ | ١٥.٩٠ | -- | -- | -- | |
| سندات أغسطس ٢٠١٩ | ١٣.٤٢ | ١٤.٢٥ | ١٥.٠٠ | -- | -- | -- | -- | ١٧.٥٠ | ١٧.٥٠ | ١٧.٥٠ | |
| سندات فبراير ٢٠٢٠ | ١٢.٩١ | -- | -- | -- | ١٥.٠٠ | -- | -- | -- | -- | -- | |
| سندات أغسطس ٢٠٢٠ | -- | -- | ١٥.٠٥ | -- | ١٥.٢٤ | ١٤.٤١ | -- | -- | -- | -- | |
| سندات مارس ٢٠٢١ | -- | ١٤.٠٠ | ١٣.٩٩ | ١٤.٢٩ | -- | -- | -- | -- | -- | ١٤.١٠ | |
| سندات أبريل ٢٠٢٢ | -- | -- | -- | -- | -- | ١٧.٠٠ | ١٧.٤٤ | ١٧.٣٠ | ١٧.٢٠ | ١٧.٠٤ | |
| سندات يناير ٢٠٢٣ | -- | -- | -- | -- | -- | ١٥.٨٠ | ١٦.٠٣ | -- | -- | -- | |
| سندات سبتمبر ٢٠٢٣ | -- | -- | -- | -- | -- | -- | -- | -- | -- | ١٥.٩٥ | |
| سندات نوفمبر ٢٠٢٣ | -- | -- | -- | -- | -- | -- | -- | -- | -- | -- | |
| سندات فبراير ٢٠٢٤ | ١٤.٧٧ | -- | -- | -- | -- | -- | -- | -- | -- | -- | |
| سندات يناير ٢٠٢٥ | -- | -- | -- | -- | -- | -- | -- | -- | -- | -- | |
| متوسط فترة الاستحقاق | ٣.٥٨ | ٣.٦١ | ٣.٦٥ | ٣.٥١ | ٣.٤٨ | ٣.٤٤ | ٣.٤٠ | ٣.٣٤ | ٣.٣٢ | ٣.٣٤ | |
| للسندات (سنة) | | | | | | | | | | | |
| انترينك ليلة واحدة ^{٢/} | ٨.٨٧ | ٩.٣٩ | ٩.٥٥ | ١٠.٧٧ | ١٠.٨٥ | ١٠.٨٥ | ١١.٧٧ | ١١.٨٨ | ١١.٨٧ | ١١.٧٨ | ١١.٩٣ |

المصدر: وزارة المالية و البنك المركزى المصرى.
 -- لا توجد إصدارات خلال الفترة المشار إليها.

١/ تشمل السندات المصدرة وفقاً لنظام "المتعاملون الرئيسيون" فقط. تم حساب العائد حتى تاريخ الإستحقاق على أساس السعر "الكامل" في السوق الثانوى.
 ٢/ متوسط شهري.

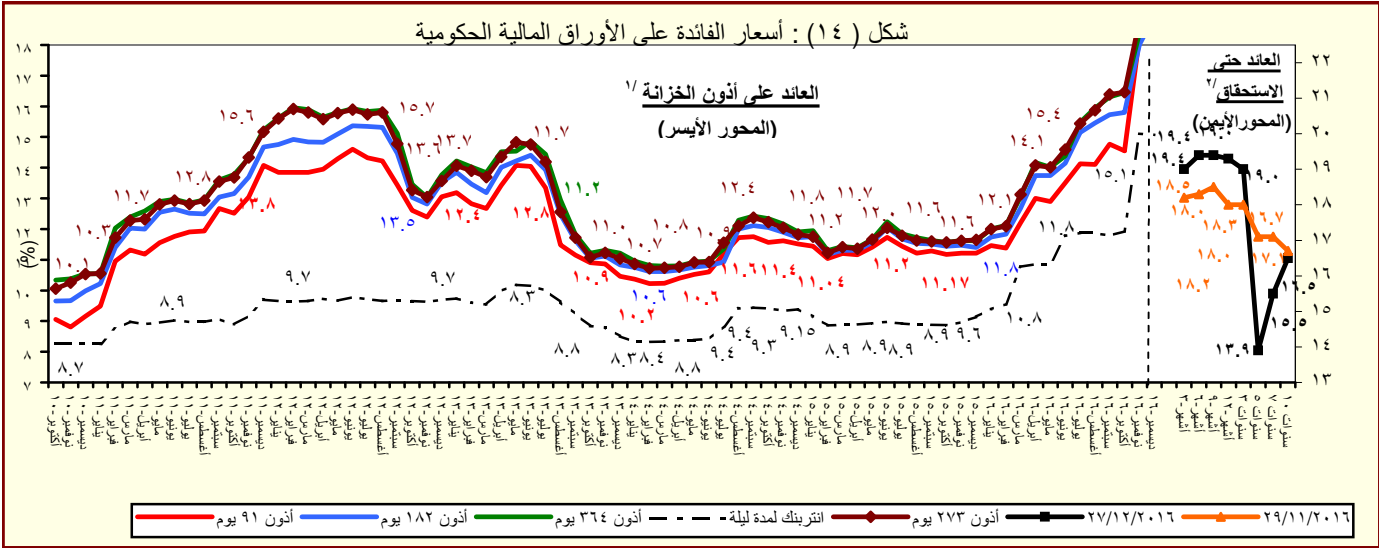

المصدر : وزارة المالية والبنك المركزى المصرى.
 ١/ متوسط شهري في السوق الاولى.
 ٢/ سوق ثانوى.

القسم السادس

المؤشرات النقدية

| | | |
|-----------|--|-------|
| جدول (٢٤) | تطور المؤشرات النقدية الرئيسية | ٤٥ |
| جدول (٢٥) | المسح المصرفي لأهم إجماليات السيولة المحلية (الأصول و الإلتزامات المقابلة) | ٤٦-٤٧ |
| -- | | |
| جدول (٢٦) | نقود الإحتياط و الأصول المقابلة | ٤٨ |
| جدول (٢٧) | الودائع لدى البنوك | ٤٩ |
| جدول (٢٨) | التسهيلات الائتمانية من البنوك | ٥٠ |
| جدول (٢٩) | هيكل أسعار الفائدة المحلية | ٥١ |

جدول (٢٤) : تطور المؤشرات النقدية الرئيسية
(سبتمبر ٢٠١٦)

| معدل نمو شهري % | معدل نمو ربع سنوى % | معدل تغير سنوى % | متوسط النمو السنوى لمدة عام /١ |
|-----------------|---------------------|------------------|--------------------------------|
| ٠,٣ | -٢٨,٠ | -١,١٦٤,٩ | -٢٩٧,٢ |
| -١٣,٨ | ٢٧,٥ | ١,١٧٢,٨ | -٣٤٥,٧ |
| ١٨,٣ | ١١,٧ | ٣٦,٤ | ١٠,٢ |
| ١٩,١ | ٢٨,٥ | -٥,٧ | -٢١٢,٩ |
| -٠,٣ | ٢٨,٠ | -١,٠٣٦,٣ | -٢٧٣,٣ |
| -١٣,٨ | ٢٧,٥ | ١,٠١٩,١ | -٣١٤,١ |
| ١٨,٣ | ١١,٧ | ١٩,٩ | -١,٣ |
| ١٩,١ | ٢٨,٥ | -٤٢٠,٤ | -١٩٩,٢ |
| ١,٤ | ٥,٢ | ٢٤,٧ | ٢٦,٦ |
| ٠,٦ | ٦,٤ | ٢٧,١ | ٢٩,٨ |
| ١,١ | ٢,١ | ٢٦,٩ | ٣٥,١ |
| ١,٢ | ٢,٤ | ١٥,٦ | ١٥,٢ |
| ١,٥ | ٤,٢ | ١٨,٠ | ١٨,٣ |
| ٢,٢ | ٦,٠ | ١٦,٥ | ١٦,٥ |
| ١,٢ | ٣,٦ | ١٨,٦ | ١٩,٠ |

| | | | |
|--|--|---|---|
| صافى الأصول الأجنبية (بالجنيه المصرى) | صافى الأصول الأجنبية لدى البنك المركزى | صافى الإحتياطى الدولى لدى البنك المركزى | صافى الأصول الأجنبية لدى البنوك ^{٢/} |
| صافى الأصول الأجنبية (بالدولار الأمريكى) | صافى الأصول الأجنبية لدى البنك المركزى | صافى الإحتياطى الدولى لدى البنك المركزى | صافى الأصول الأجنبية لدى البنوك ^{٢/} |
| صافى الأصول المحلية | صافى المطلوبات من الحكومة و هيئة السلع التموينية | المطلوبات من قطاع الأعمال العام | المطلوبات من قطاع الأعمال الخاص |
| إجمالى السيولة المحلية (M٢) | المعروض النقدى (M١) | أشياء نفود | |

المصدر: البنك المركزى المصرى.
١/ متوسط معدل النمو السنوى لفترة ١٢ شهر متتالية.

٢/ يتضمن صافى أصول البنوك التجارية، والمتخصصة، وبنوك الإستثمار والأعمال.

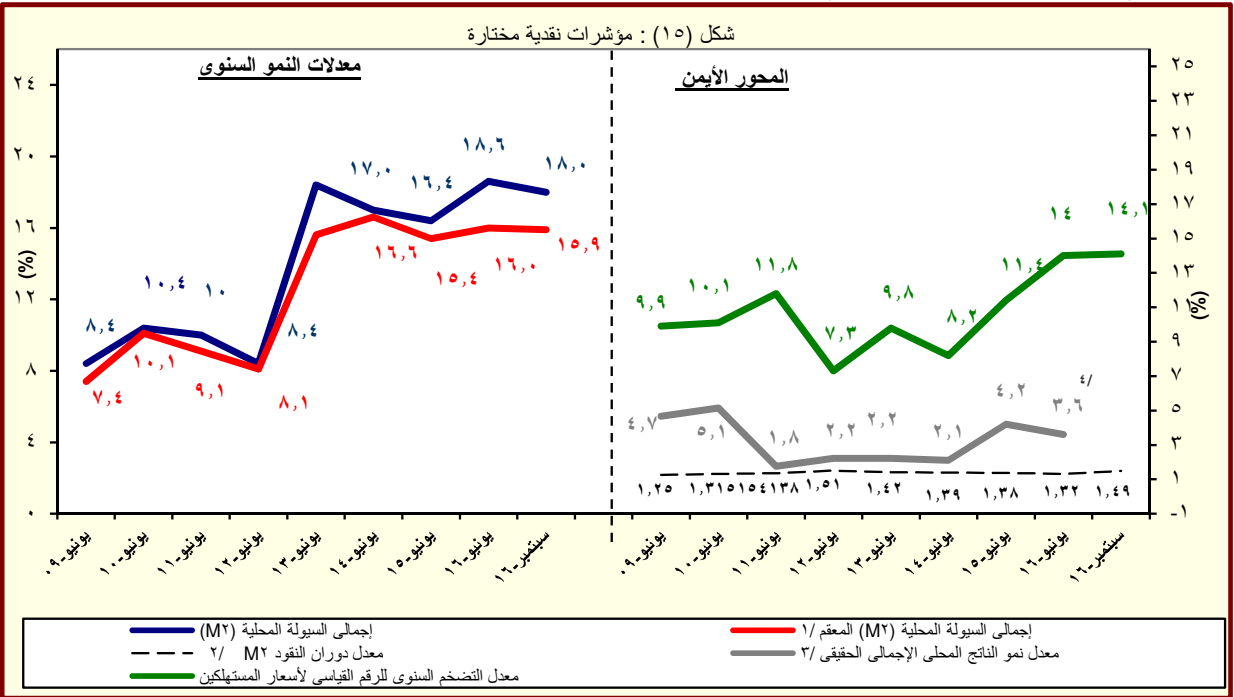

المصدر: البنك المركزى المصرى.

١/ هذا المفهوم يقوم بتحديد أثر سعر الصرف على المكون الأجنبى فى السيولة المحلية وذلك بتطبيق سعر الصرف السارى فى الفترة المقابلة على الإجماليات النقدية خلال الفترة محل الدراسة.

٢/ قامت وزارة التخطيط والمتابعة والإصلاح الإدارى بمراجعة السلسلة الزمنية للناتج المحلى الإجمالى ابتداءً من عام ٢٠١٢/٢٠١١ وحتى عام ٢٠١٤/٢٠١٣ وفقاً للتعداد الاقتصادى للعام المالى ٢٠١٣/٢٠١٢ والذى ساعدت نتائجه فى تحقيق قدر أكبر من شمولية المنشآت بالإضافة إلى تحسين تقديرات حجم القطاع غير الرسمى. وقد تم مراجعة تقديرات الناتج المحلى الإجمالى ليبلغ ٢٤٢٩,٨ مليار جنيه فى عام ٢٠١٥/٢٠١٤. وجدير بالذكر أنه قد تم حساب المؤشرات الربع سنوية باستخدام بيانات الناتج المحلى الإجمالى للعام بأكمله. كما تم مراجعة تقديرات الناتج المحلى الإجمالى لتصبح ٢٧٧١,٣ مليار جنيه فى عام ٢٠١٦/٢٠١٥، إلا أن أرقام الناتج المحلى الإجمالى للعام المالى ٢٠١٦/٢٠١٥ لا تزال قيد المراجعة من قبل وزارة التخطيط.

٣/ معدل النمو الحقيقى للناتج المحلى الإجمالى بسعر السوق .

٤/ تعكس معدل النمو الحقيقى للناتج المحلى خلال الفترة يوليو- مارس ٢٠١٦/٢٠١٥.

جدول (٢٥) : المسح المصرفى لأهم إجماليات السيولة المحلية
الأصول والالتزامات المقابلة لها لدى الجهاز المصرفى
(سبتمبر ٢٠١٦)

(مليون جنيه)

| سبتمبر-١١ | سبتمبر-١٢ | سبتمبر-١٣ | سبتمبر-١٤ | سبتمبر-١٥ | يونيو-١٦ | يوليو-١٦ | أغسطس-١٦ | سبتمبر-١٦* |
|---|-----------|-----------|-----------|-----------|-----------|-----------|-----------|------------|
| صافى الأصول الأجنبية ^{١/} | ٢٢٥,٢٥٩ | ١٤٩,٩٨٢ | ١٢٤,٥٠٣ | ١١٧,٨١١ | ١٠,٥٠٢ | (٨٧,٣٨٩) | (١٠٢,٢٩٨) | (١١١,٨٣١) |
| | (٢٧,٨) | (٣٣,٤) | (١٧,٠) | (٥,٤) | (٩١,١) | (٢٦٩,٧) | (٣١٩,٠) | (١١٦٤,٩) |
| البنك المركزى (صافى) | ١٣٢,٠٣٠ | ٧٠,٢٣٦ | ٤٢,٩٥٨ | ٣٩,٢٢٩ | (٤,٤٩٣) | (٤٤,٨٦٣) | (٦٠,٣٧٦) | (٥٧,١٨٦) |
| أصول أجنبية | ١٤١,٢٩٣ | ٨٩,٣٥١ | ١٢٦,٠٦٥ | ١١٧,٦١٣ | ١٢٢,٧٩٣ | ١٤٩,٩٤٣ | ١٤١,٣٣٠ | ١٦٧,٨٥٦ |
| خصوم أجنبية | ٩,٢٦٣ | ١٩,١١٥ | ٨٣,١٠٧ | ٧٨,٣٨٤ | ١٢٧,٢٨٦ | ١٩٤,٨٠٦ | ٢٠٧,٦٣٨ | ٢٢٥,٠٤٢ |
| البنوك (صافى) | ٩٣,٢٢٩ | ٧٩,٧٤٦ | ٨١,٥٤٥ | ٧٨,٥٨٢ | ١٤,٩٩٥ | (٤٢,٥٢٦) | (٤٥,٨٩٨) | (٥٤,٦٤٥) |
| أصول أجنبية | ١٢٤,٦٢٨ | ١١١,٠٥١ | ١١٤,٧١٥ | ١١٥,٤١٥ | ٨١,٧٦٤ | ٨١,٥٣٢ | ٨٣,٤٦١ | ٨٣,٣٦٠ |
| خصوم أجنبية | ٣١,٣٩٩ | ٣١,٣٠٥ | ٣٣,١٧٠ | ٣٦,٨٣٣ | ٦٦,٧٦٩ | ١٢٤,٠٥٨ | ١٢٩,٣٥٩ | ١٣٨,٠٠٥ |
| صافى الأصول المحلية ومنها : | ٧٩٩,١٧١ | ٩٧٤,٣٥٠ | ١,٢١٠,٤٦٤ | ١,٤٢٥,٩٤٥ | ١,٨٣٩,٨٠٣ | ٢,١٨١,٨٨٩ | ٢,٢٢٢,٠١٣ | ٢,٢٩٤,٩٧٩ |
| | (٢٥,٧) | (٢١,٩) | (٢٤,٢) | (١٧,٨) | (٢٩,٠) | (٢٧,٣) | (٢٦,٥) | (٢٤,٧) |
| صافى المطلوبات من الحكومة وهيئة السلع التموينية ^{٢/} | ٤٨٢,٣١٢ | ٦٣٤,٠١١ | ٨٥٤,٦٤٥ | ١,٠٤٨,٥٨٠ | ١,٣٨٤,٩٩٢ | ١,٦٥٤,٩١٠ | ١,٦٩٨,٦٠٦ | ١,٧٦٠,٨٠٩ |
| بالعملة المحلية | ٥٧٠,٤٧١ | ٦٨٥,٢٨٨ | ٩٠٧,٢٨٥ | ١,٠٣٦,٠٣٤ | ١,٣٢٥,٩٧١ | ١,٥٠٠,٩٣٦ | ١,٥٩٠,٦٤٧ | ١,٥٩٦,٤١٣ |
| بالعملة الأجنبية | -٨٨,١٥٩ | -٥١,٢٧٧ | -٥٢,٦٤٠ | ١٢,٥٤٦ | ٥٩,٠٢١ | ١٥٣,٩٧٤ | ١٥٧,٨٥٤ | ١٦٤,٣٩٦ |
| المطلوبات من قطاع الأعمال العام | ٣٤,٨٥٦ | ٤١,٨٩٥ | ٤٣,٣٥٤ | ٤٦,٠٢٨ | ٧٤,٩٢٦ | ٩٣,٠٧٣ | ٩٣,٥٠٠ | ٩٥,٠٧٤ |
| بالعملة المحلية | ٢٦,٧٤٤ | ٣٣,٣٦٨ | ٣٤,٧٠٤ | ٣٦,١٤٢ | ٥٣,٠١٢ | ٦٥,٤١٠ | ٦٥,٨٥٤ | ٦٧,١٩٩ |
| بالعملة الأجنبية | ٨,١١٢ | ٨,٥٢٧ | ٨,٦٥٠ | ٩,٨٨٦ | ٢١,٩١٤ | ٢٧,٦٦٣ | ٢٧,٦٤٦ | ٢٧,٨٧٥ |
| المطلوبات من قطاع الأعمال الخاص ^{٢/} | ٤٢٥,٩٤٧ | ٤٥٦,٤٣٠ | ٤٩٦,٣٧٠ | ٥٤٧,٢٧٦ | ٦٣٠,٨٢٥ | ٧١٢,١٣٢ | ٧١٠,٨٣٠ | ٧٢٠,٦٥٣ |
| بالعملة المحلية | ٣١٩,٨٠١ | ٣٥١,٨٥٠ | ٣٧٧,٩٦٤ | ٤١٥,٦٩٠ | ٤٦٣,٢٣٠ | ٥٤٣,١٥٨ | ٥٤٧,٤٨٦ | ٥٥٥,١٨٣ |
| بالعملة الأجنبية | ١٠٦,١٤٦ | ١٠٤,٥٨٠ | ١١٨,٤٠٦ | ١٣١,٥٨٦ | ١٦٧,٥٩٥ | ١٦٨,٩٧٤ | ١٧٠,٥٤٠ | ١٧٣,٧٧٦ |
| صافى البنود الأخرى (الموازنة) ^{٢/ ١/} | -١٤٣,٩٤٤ | -١٥٧,٩٨٦ | -١٨٣,٩٠٥ | -٢١٥,٩٣٩ | -٢٥٠,٩٤٠ | -٢٧٨,٢٢٦ | -٢٨٠,٩٢٣ | -٢٨٩,٨٦٣ |
| إجمالى السيولة (M٢) | ١,٠٢٤,٤٣٠ | ١,١٢٤,٣٣٢ | ١,٣٣٤,٩٦٧ | ١,٥٤٣,٧٥٦ | ١,٨٥٠,٣٠٥ | ٢,٠٩٤,٥٠٠ | ٢,١٥١,٦٤٨ | ٢,١٨٣,١٤٨ |
| | (٨,٠) | (٩,٨) | (١٨,٧) | (١٥,٦) | (١٩,٩) | (١٨,٦) | (١٧,٨) | (١٨,٠) |
| المعروض النقدى (M٣) ^{٢/} | ٢٥٣,٨٠٢ | ٢٨٢,٨٥٤ | ٣٦٥,٧٤٥ | ٤٢٨,٢٠٠ | ٥٢١,٢٨٥ | ٥٧٢,٩٣٥ | ٥٧٨,٥٠٢ | ٥٧٠,١٥٨ |
| | (١٥,١) | (١١,٤) | (٢٩,٣) | (١٧,١) | (٢١,٧) | (١٤,٨) | (١٥,١) | (١٦,٥) |
| النقد المتداول خارج الجهاز المصرفى | ١٧٤,١٣٣ | ١٩٨,٠٩٧ | ٢٥٧,٢٠٦ | ٢٨١,١٨٦ | ٣١١,٣١٧ | ٣٤٦,٨٥٣ | ٣٥٢,٥٤٤ | ٣٧٠,١٣٠ |
| الودائع الجارية بالعملة المحلية | ٧٩,٦٦٩ | ٨٤,٧٥٧ | ١٠٨,٥٣٩ | ١٤٧,٠١٤ | ٢٠٩,٩٦٨ | ٢٢٦,٠٨٢ | ٢٢٥,٩٥٨ | ٢٣٧,٠٢٨ |
| أشبه نقود | ٧٧٠,٦٢٨ | ٨٤١,٤٧٨ | ٩٦٩,٢٢٢ | ١,١١٥,٥٥٦ | ١,٣٢٩,٠٢٠ | ١,٥٢١,٥٦٥ | ١,٥٥٧,٥٥٣ | ١,٥٧٥,٩٩٠ |
| | (٥,٩) | (٩,٢) | (١٥,٢) | (١٥,١) | (١٩,١) | (٢٠,١) | (١٨,٨) | (١٨,٦) |
| الودائع غير الجارية بالعملة المحلية | ٥٩٣,٥٤٢ | ٦٥٣,٣٠٨ | ٧٥٤,٦١٠ | ٨٧٧,٨٥١ | ١,٠٥٤,٥٢٠ | ١,١٩٧,٧٤٦ | ١,٢١٤,٠٢٠ | ١,٢٤٩,٦٤٨ |
| الودائع الجارية بالعملات الأجنب | ٤١,٢٥٣ | ٤٥,٣٥٨ | ٥٣,٥٩٤ | ٦٥,٥٩٩ | ٧١,٠٨٠ | ٧٥,٩١٠ | ٧٥,٦٦٠ | ٧٤,٥٩١ |
| الودائع غير الجارية بالعملات الأجنبية | ١٣٥,٨٣٣ | ١٤٢,٨١٢ | ١٦١,٠١٨ | ١٧٢,١٠٦ | ٢٠٣,٤٢٠ | ٢٤٧,٩٠٩ | ٢٥١,٥٣٣ | ٢٥١,٧٥١ |

المصدر: البنك المركزى المصرى.

() معدل النمو عن الفترة المقابلة فى العام السابق.

* مبدئى.

١/ يشمل المطلوبات من قطاع الأعمال الخاص والقطاع العائلى.

٢/ تشمل حسابات رأس المال، صافى الأصول والخصوم غير المبوبة، صافى المدينونية والدائنية بين البنوك.

٣/ بخلاف الشيكات والحوالات تحت التحصيل.

جدول (٢٥) : المسح المصرفى لأهم إجماليات السيولة المحلية (تابع)

(ملاحظات)

(سبتمبر ٢٠١٦)

| سبتمبر-١١ | سبتمبر-١٢ | سبتمبر-١٣ | سبتمبر-١٤ | سبتمبر-١٥ | يونيو-١٦ | يوليو-١٦ | أغسطس-١٦ | سبتمبر-١٦* |
|--|-----------|-----------|-----------|-----------|----------|----------|----------|------------|
| ٣٧,٧٧٣ ^{١/٤} | ٢٤,٦٧٠ | ١٨,٠٣٠ | ١٦,٤٨٩ | ١,٣٤٥ | (٩,٨٤٢) | (١١,٥٢٠) | (١٢,٦٣٦) | (١٢,٥٩٤) |
| ٢٢,١٣٩ | ١١,٥٥٣ | ٦,٢٢١ | ٥,٤٩٠ | (٥٧٥) | (٥,٠٥٣) | (٦,٧٩٩) | (٧,٤٦٧) | (٦,٤٤٠) |
| ٣٩,٣٢٦ | ٢٧,٨١٥ | ٣٠,٠٦٦ | ٢٧,٤٥٩ | ١٧,٦٤٨ | ١٢,٠٩٨ | ١٠,١٩١ | ١٠,٧٤٧ | ١٢,٧٤٩ |
| ٢٤,٠٠٩ | ١٥,٠٤٣ | ١٨,٧٠٩ | ١٦,٨٧٢ | ١٦,٣٣٥ | ١٧,٥٤٦ | ١٥,٥٣٧ | ١٦,٥٦٤ | ١٩,٥٩٢ |
| ١٥,٦٣٣ | ١٣,١١٧ | ١١,٨٠٩ | ١٠,٩٩٨ | ١,٩٢١ | (٤,٧٩٠) | (٤,٧٢١) | (٥,١٦٩) | (٦,١٥٤) |
| ٢٠,٨٩٨ | ١٨,٢٦٧ | ١٦,٦١٣ | ١٦,١٥٣ | ١٠,٤٧٢ | ٩,١٨٣ | ٩,٠٢٨ | ٩,٣٩٩ | ٩,٣٨٧ |
| ٥,٢٦٥ | ٥,١٤٩ | ٤,٨٠٤ | ٥,١٥٥ | ٨,٥٥٢ | ١٣,٩٧٢ | ١٣,٧٤٩ | ١٤,٥٦٧ | ١٥,٥٤١ |
| نسبة الى رصيد أول المدة ^{١/٥} | | | | | | | | |
| ٢,٨٠٠% | ٠,٧٠% | ٠,١% | ٠,١% | ٢,٣٢٠% | ٧,٠٠% | ٨,٧٠% | ٩,٣٠% | ٩,٣٠% |
| ٤,٣% | ٣,٤% | ٢,٩% | ١,٩% | ٧,١% | ٢٦,٥% | ٢٨,٨% | ٣١,١% | ٣٢,٩% |
| ٠,٥% | ٠,٨% | ١,٧% | ١,٢% | ١,٣% | ٤,٢% | ٤,٥% | ٥,٤% | ٦,١% |
| ١,٠% | ٢,٠% | ١,٣% | ٠,٦% | ٣,٥% | ١٤,٥% | ١٥,٦% | ١٦,٥% | ١٧,٥% |
| ٠,٢% | ٠,٢% | ٠,٢% | ٠,٢% | ٠,١% | ١٥,٥% | ١٥,٤% | ١٥,٢% | ١٤,٩% |
| ٤,٢٥ | ٤,٤٧ | ٣,٩٣ | ٤,١٢ | ٤,٣٦ | ٤,٣٨ | ٤,٧١ | ٤,٣٢ | ٤,٣٠ |
| ١,٦٢ | ١,٦٤ | ١,٥٧ | ١,٥٧ | ١,٥٠ | ١,٣٢ | ١,٥٣ | ١,٥١ | ١,٤٩ |
| ٨,٠ | ٩,٨ | ١٨,٧ | ١٥,٦ | ١٩,٩ | ١٨,٦ | ١٧,٨ | ١٨,٣ | ١٨,٠ |
| ٠,٠١ | ٠,٠٧ | ٠,٠٩ | ٠,١٠ | ٠,١٥ | ١٤,٢ | ١٣,٤ | ١٤,٥ | ١٥,٦ |
| ٥,٩٦ | ٦,٠٨ | ٦,٩١ | ٧,١٤ | ٧,٨١ | ٨,٨٨ | ٨,٨٨ | ٨,٨٨ | ٨,٨٨ |

المصدر : البنك المركزى المصرى.

* مبدئى.

٤/ صافى الأصول الأجنبية تساوي صافى الأصول الأجنبية لدى البنك المركزى بالإضافة الى البنوك (صافى).

٥/ تعكس الزيادة السنوية فى قيمة الاجماليات النقدية المختارة كنسبة من اجمالى السيولة (M٢) فى بداية العام المالى. ويهدف هذا المؤشر الى التعرف على مصادر نمو السيولة المحلية خلال العام المالى محل الدراسة.

٦/ يمثل نسبة الدوائج الجارية و غير الجارية بالعملات الأجنبية إلى اجمالى السيولة المحلية. لا يتضمن كل من ودائع غير المقيمين (جزء من صافى الأصول الأجنبية) والدائع الحكومية.

٧/ اجمالى السيولة (M٢) / نقود الاحتياط.

٨/ قامت وزارة التخطيط والمتابعة والإصلاح الإدارى بمراجعة السلسلة الزمنية للنتائج المحلى الإجمالى ابتداءً من عام ٢٠١٢/٢٠١١ وحتى عام ٢٠١٤/٢٠١٣ وفقاً للتعداد الاقتصادى للعام المالى ٢٠١٣/٢٠١٢ والذي ساعدت نتاجه فى تحقيق قدر أكبر من شمولية المنشآت بالإضافة إلى تحسين تقديرات حجم القطاع غير الرسمى. وقد تم مراجعة تقديرات الناتج المحلى الإجمالى ليبلغ ٢٤٢٩,٨ مليار جنيه فى عام ٢٠١٥/٢٠١٤. وجدير بالذكر أنه قد تم حساب المؤشرات الربع سنوية باستخدام بيانات الناتج المحلى الإجمالى للعام بأكمله. كما تم مراجعة تقديرات الناتج المحلى الإجمالى لتصبح ٢٧٧١,٣ مليار جنيه فى عام ٢٠١٦/٢٠١٥، إلا أن أرقام الناتج المحلى الإجمالى للعام المالى ٢٠١٦/٢٠١٥ لا تزال قيد المراجعة من قبل وزارة التخطيط.

٩/ يشمل المطلوبات من قطاع الأعمال الخاص و القطاع العائلى .

١٠/ أسعار الصرف بدءاً من يناير ٢٠٠٣ تعكس أسعار الشراء فقط، علماً بأنه قبل هذا التاريخ كان سعر الصرف يعكس متوسط أسعار البيع والشراء.

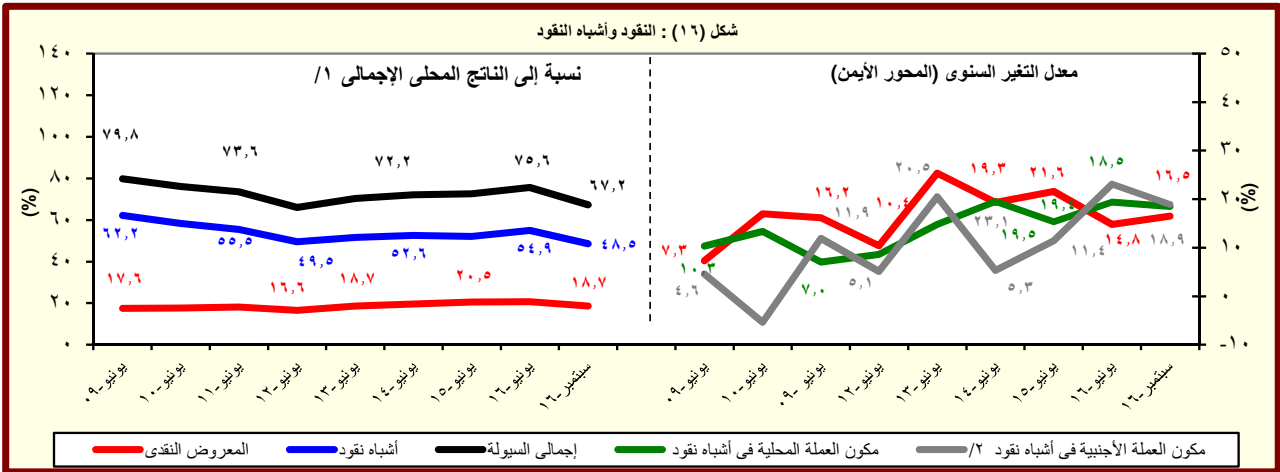

المصدر : البنك المركزى المصرى.

١/ قامت وزارة التخطيط والمتابعة والإصلاح الإدارى بمراجعة السلسلة الزمنية للنتائج المحلى الإجمالى ابتداءً من عام ٢٠١٢/٢٠١١ وحتى عام ٢٠١٤/٢٠١٣ وفقاً للتعداد الاقتصادى للعام المالى ٢٠١٣/٢٠١٢ والذي ساعدت نتاجه فى تحقيق قدر أكبر من شمولية المنشآت بالإضافة إلى تحسين تقديرات حجم القطاع غير الرسمى. وقد تم مراجعة تقديرات الناتج المحلى الإجمالى ليبلغ ٢٤٢٩,٨ مليار جنيه فى عام ٢٠١٥/٢٠١٤. وجدير بالذكر أنه قد تم حساب المؤشرات الربع سنوية باستخدام بيانات الناتج المحلى الإجمالى للعام بأكمله. كما تم مراجعة تقديرات الناتج المحلى الإجمالى لتصبح ٢٧٧١,٣ مليار جنيه فى عام ٢٠١٦/٢٠١٥، إلا أن أرقام الناتج المحلى الإجمالى للعام المالى ٢٠١٦/٢٠١٥ لا تزال قيد المراجعة من قبل وزارة التخطيط.

٢/ تشمل الدوائج الجارية و غير الجارية بالعملات الأجنبية.

جدول (٢٦) : نفود الإحتياط والأصول المقابلة^{١/}

(مليون جنيه)

| نقد الإحتياط | سبتمبر-١١ | سبتمبر-١٢ | سبتمبر-١٣ | سبتمبر-١٤ | سبتمبر-١٥ | يونيو-١٦ | يوليو-١٦ | أغسطس-١٦ | سبتمبر-١٦* |
|--|-----------|-----------|-----------|-----------|-----------|----------|----------|----------|------------|
| | ٢٤١,٢٤٢ | ٢٥١,٧٢٣ | ٣٣٩,٢٩٥ | ٣٧٤,٦١٩ | ٤٢٤,٤٣١ | ٤٧٨,٠٧٦ | ٤٤٩,٥٩١ | ٤٩٨,٤٣٨ | ٥٠٨,١٦٧ |
| | (١١.٣) | (٤.٣) | (٣٤.٨) | (١٠.٤) | (١٣.٣) | -(١.٦) | (٨.٧) | (٢٤.٦) | (١٩.٧) |
| النقد المتداول خارج البنك المركزى | ١٨٤,٩٨١ | ٢٠٩,٩٥٢ | ٢٧١,٢٧١ | ٢٩٧,٨٧٧ | ٣٣٠,٣٠٧ | ٣٦٨,٤٥٩ | ٣٧٥,٤٥٥ | ٣٨٦,٤٦٢ | ٣٩٣,٧٠١ |
| | (٢٠.٨) | (١٣.٥) | (٢٩.٢) | (٩.٨) | (١٠.٩) | (١٧.٥) | (١٤.٩) | (٢٠.٤) | (١٩.٢) |
| ودائع البنوك بالعملة المحلية لدى البنك المركزى | ٥٦,٢٦١ | ٤١,٧٧١ | ٦٨,٠٢٤ | ٧٦,٧٤٢ | ٩٤,١٢٤ | ١٠٩,٦١٧ | ٧٤,١٣٦ | ١١١,٩٧٦ | ١١٤,٤٦٦ |
| | -(١١.٥) | -(٢٥.٨) | (٦٢.٨) | (١٢.٨) | (٢٢.٦) | -(٣٦.٤) | -(١٤.٧) | (٤١.٧) | (٢١.٦) |
| الأصول المقابلة لها | | | | | | | | | |
| صافى الاصول الأجنبية | ١٣٢,٠٣٠ | ٧٠,٢٣٦ | ٤٢,٩٥٨ | ٣٩,٢٢٩ | -٤,٤٩٣ | -٤٤,٨٦٣ | -٦٠,٣٧٦ | -٦٦,٣٠٨ | -٥٧,١٨٦ |
| | -(٣١.١) | -(٤٦.٨) | -(٣٨.٨) | -(٨.٧) | -(١١١.٥) | -(٢٧٨.٢) | -(٥٣٠.٩) | -(٧٣٠.١) | -(١١٧٢.٨) |
| صافى الأصول المحلية | ١٠٩,٢١٢ | ١٨١,٤٨٧ | ٢٩٦,٣٣٧ | ٣٣٥,٣٩٠ | ٤٢٨,٩٢٤ | ٥٢٢,٩٣٩ | ٥٠٩,٩٦٧ | ٥٦٤,٧٤٦ | ٥٦٥,٣٥٣ |
| | (٣٣٦.٧) | (٦٦.٢) | (٦٣.٣) | (١٣.٢) | (٢٧.٩) | (١٣.٥) | (٢٧.٦) | (٤٥.٠) | (٣١.٨) |
| صافى المطلوبات من الحكومة ^{٢/} | ١٤٧,١٣٢ | ١٩٦,٦٢٢ | ٣٤٠,٧٧٣ | ٣٩٧,٩٣٤ | ٥٩٦,٧٦٦ | ٦١٩,٤١٠ | ٦٤٣,٣٣٧ | ٦٥٢,٠٩٧ | ٦٦٨,١٤٥ |
| | (٣٤.٠) | (٣٣.٦) | (٧٣.٣) | (١٦.٨) | (٥٠.٠) | (١٨.٢) | (١١.٥) | (٩.٧) | (١٢.٠) |
| المطلوبات | ٢٢٣,٦٠٨ | ٢٧٤,٨١٧ | ٤٣٢,٤٥٨ | ٤٩٧,٦٧٣ | ٦٨٠,٥٧٠ | ٧٠٦,٨٨٥ | ٧٢٥,٨٨١ | ٧١٩,٠٧٠ | ٧٢٦,٦٩٨ |
| | (٢٢.٥) | (٢٢.٩) | (٥٧.٤) | (١٥.١) | (٣٦.٨) | (١٤.٠) | (٩.١) | (٥.٨) | (٦.٨) |
| أوراق مالية | ١٢٩,٠٩٧ | ١٧٨,٨٣١ | ٢٤٠,٣٣١ | ٢١٠,٣٣٠ | ٢٤١,٨٣٠ | ٣٩٠,٨٣٠ | ٣٩٠,٨٣٠ | ٣٩٠,٨٣٠ | ٣٩٠,٨٣٠ |
| تسهيلات إئتمانية | ٩٤,٥١١ | ٩٥,٩٨٦ | ١٩٢,١٢٧ | ٢٨٧,٣٤٣ | ٤٣٨,٧٤٠ | ٣١٦,٠٥٥ | ٣٣٥,٠٥١ | ٣٢٨,٢٤٠ | ٣٣٥,٨٦٨ |
| الودائع ^{٣/} | ٧٦,٤٧٦ | ٧٨,١٩٥ | ٩١,٦٨٥ | ٩٩,٧٣٩ | ٨٣,٨٠٤ | ٨٧,٤٧٥ | ٨٢,٥٤٤ | ٦٦,٩٧٣ | ٥٨,٥٥٣ |
| | (٥.٢) | (٢.٢) | (١٧.٣) | (٨.٨) | -(١٦.٠) | -(٩.٠) | -(٦.٦) | -(٢١.٧) | -(٣٠.١) |
| صافى المطلوبات من البنوك | -٢,٨٥٣ | -١,٦٥٥ | -٦,٣٦١ | -٧,٩٩١ | ٣,٥٢٠ | ٥٩,٦٢١ | ٥٩,٧٨٣ | ٩٠,١٨٩ | ٨٧,٦٠٧ |
| صافى البنود الموازنة ^{٤/} | -٣٥,٠٦٧ | -١٣,٤٨٠ | -٣٨,٠٧٥ | -٥٤,٥٥٣ | -١٧١,٣٦٢ | -١٥٦,٠٩٢ | -١٩٣,١٥٣ | -١٧٧,٥٤٠ | -١٩٠,٣٩٩ |
| ملاحظات | | | | | | | | | |
| معدل دوران نفود الإحتياط ^{٥/ ٦/} | ٦.٨٧ | ٧.٣٢ | ٦.١٩ | ٦.٤٩ | ٦.٥٣ | ٥.٨٠ | ٧.٢٢ | ٦.٥١ | ٦.٣٩ |

المصدر : البنك المركزى المصرى.

() معدل النمو عن الفترة المقابلة فى العام السابق.

* مبدئى.

١/ بيانات معدلة حيث قام البنك المركزى بتغيير الأسلوب المحاسبى لقياس حجم نفود الإحتياط بدءا من بيانات يونيو ٢٠٠٣، وذلك فى إطار مراجعة توييب عمليات السوق المفتوحة التى يقوم بها البنك المركزى. وأدت هذه المراجعة إلى استبعاد حجم عمليات السوق المفتوحة من "ودائع البنوك بالعملة المحلية لدى البنك المركزى" وإدراجها ضمن بند "صافى البنود الموازنة".

٢/ تشمل صافى المطلوبات من الهيئات الإقتصادية و بنك الإستثمار القومى.

٣/ تم تحويل حسابات الودائع الحكومية (شاملة الهيئات العامة الاقتصادية والخدمات) من البنوك الى حساب الخزانة الموحد بالبنك المركزي بدءا من ديسمبر ٢٠٠٦، تطبيقا للقانون رقم ١٣٩ لسنة ٢٠٠٦.

٤/ يتضمن صافى الأصول والخصوم غير المحددة و عمليات السوق المفتوحة.

٥/ الناتج المحلى الإجمالى / نفود الإحتياط.

٦/ قامت وزارة التخطيط والمتابعة والإصلاح الإدارى بمراجعة السلسلة الزمنية للناتج المحلى الإجمالى ابتداءً من عام ٢٠١٢/٢٠١١ وحتى عام ٢٠١٤/٢٠١٣ وفقاً للتعداد الإقتصادى للعام المالى ٢٠١٣/٢٠١٢ والذى ساعدت نتائجه فى تحقيق قدر أكبر من شمولية المنشآت بالإضافة إلى تحسين تقديرات حجم القطاع غير الرسمى. وقد تم مراجعة تقديرات الناتج المحلى الإجمالى ليبلغ ٢٤٢٩.٨ مليار جنيه فى عام ٢٠١٥/٢٠١٤.

وجدير بالذكر أنه قد تم حساب المؤشرات الربع سنوية باستخدام بيانات الناتج المحلى الإجمالى للعام بأكمله. كما تم مراجعة تقديرات الناتج المحلى الإجمالى لتصبح ٢٧٧١.٣ مليار جنيه فى عام ٢٠١٦/٢٠١٥، إلا أن أرقام الناتج المحلى الإجمالى للعام المالى ٢٠١٦/٢٠١٥ لا تزال قيد المراجعة من قبل وزارة التخطيط

جدول (٢٧): الودائع لدى البنوك ^{١/}

(مليون جنيه)

| | سبتمبر-١١ | سبتمبر-١٢ | سبتمبر-١٣ | سبتمبر-١٤ | سبتمبر-١٥ | يونيو-١٦ | يوليو-١٦ | أغسطس-١٦ | سبتمبر-١٦* |
|------------------------------------|-----------|-----------|-----------|-----------|-----------|-----------|-----------|-----------|------------|
| إجمالي الودائع | ٩٧٨,١٢٥ | ١,٠٥٠,٥٠٧ | ١,٢٣٠,١٩٦ | ١,٤٦٥,٦٣٠ | ١,٨٤٣,٣٦٨ | ٢,١٢٣,٠٦٩ | ٢,١٣٨,٥٢٦ | ٢,١٧٢,٩٣٠ | ٢,٢٠٢,٠٥٥ |
| | (٥,٩) | (٧,٤) | (١٧,١) | (١٩,١) | (٢٥,٨) | (٢٢,٠) | (٢٠,٢) | (٢٠,١) | (١٩,٥) |
| بالعملة المحلية | ٧٤٦,٣٢٤ | ٨٠٥,٢٣٥ | ٩٤٠,٣٨٠ | ١,١٣٠,٩٨٩ | ١,٤٧٧,١٨٩ | ١,٦٩٨,٢٥٥ | ١,٧١١,٠٥٥ | ١,٧٤٢,٠٠١ | ١,٧٦٩,٥٩٧ |
| بالعملة الأجنبية | ٢٣١,٨٠١ | ٢٤٥,٢٧٢ | ٢٨٩,٨١٦ | ٣٣٤,٦٤١ | ٣٦٦,١٧٩ | ٤٢٤,٨١٤ | ٤٢٧,٤٧١ | ٤٣٠,٩٢٩ | ٤٣٢,٤٥٨ |
| الودائع غير الحكومية ^{٢/} | ٨٥٧,٤٢٩ | ٩٣٣,٦٦١ | ١,٠٨٦,٥١٧ | ١,٢٧٢,٦١٤ | ١,٥٥٤,٣٦٠ | ١,٧٦١,٠٠٩ | ١,٧٧٩,٩٣٨ | ١,٨٠٣,٠٠٢ | ١,٨٢٦,٨٦٢ |
| | (٥,٨) | (٨,٩) | (١٦,٤) | (١٧,١) | (٢٢,١) | (١٨,٣) | (١٨,٠) | (١٧,٦) | (١٧,٥) |
| بالعملة المحلية | ٦٧٦,٧٢٦ | ٧٤١,٥٠٣ | ٨٦٨,١٤٣ | ١,٠٣٠,٩٧٤ | ١,٢٧٤,٧٩٦ | ١,٤٣٣,٣٨٧ | ١,٤٤٩,٢٤٩ | ١,٤٧١,٠١٤ | ١,٤٩٦,٣٩٣ |
| بالعملة الأجنبية | ١٨٠,٧٠٣ | ١٩٢,١٥٨ | ٢١٨,٣٧٤ | ٢٤١,٦٤٠ | ٢٧٩,٥٦٤ | ٣٢٧,٦٢٢ | ٣٣٠,٦٨٩ | ٣٣١,٩٨٨ | ٣٣٠,٤٦٩ |
| الودائع الحكومية | ١٢٠,٦٩٦ | ١١٦,٨٤٦ | ١٤٣,٦٧٩ | ١٩٣,٠١٦ | ٢٨٩,٠٠٨ | ٣٦٢,٠٦٠ | ٣٥٨,٥٨٨ | ٣٦٩,٩٢٨ | ٣٧٥,١٩٣ |
| | (٦,٦) | -(٣,٢) | (٢٣,٠) | (٣٤,٣) | (٤٩,٧) | (٤٣,٦) | (٣٢,١) | (٣٤,٢) | (٢٩,٨) |
| بالعملة المحلية | ٦٩,٥٩٨ | ٦٣,٧٣٢ | ٧٢,٢٣٧ | ١٠٠,٠١٥ | ٢٠٢,٣٩٣ | ٢٦٤,٨٦٨ | ٢٦١,٨٠٦ | ٢٧٠,٩٨٧ | ٢٧٣,٢٠٤ |
| بالعملة الأجنبية | ٥١,٠٩٨ | ٥٣,١١٤ | ٧١,٤٤٢ | ٩٣,٠٠١ | ٨٦,٦١٥ | ٩٧,١٩٢ | ٩٦,٧٨٢ | ٩٨,٩٤١ | ١٠١,٩٨٩ |
| ملاحظات (نسبة مئوية) | | | | | | | | | |
| معدل الدولة في إجمالي الودائع | ٢٣,٧ | ٢٣,٣ | ٢٣,٦ | ٢٢,٨ | ١٩,٩ | ٢٠,٠ | ٢٠,٠ | ١٩,٨ | ١٩,٦ |
| معدل الدولة في الودائع غير حكومية | ٢١,١ | ٢٠,٦ | ٢٠,١ | ١٩,٠ | ١٨,٠ | ١٨,٦ | ١٨,٦ | ١٨,٤ | ١٨,١ |
| معدل الدولة في الودائع حكومية | ٤٢,٣ | ٤٥,٥ | ٤٩,٧ | ٤٨,٢ | ٣٠,٠ | ٢٦,٨ | ٢٧,٠ | ٢٦,٧ | ٢٧,٢ |

لمصدر: البنك المركزي المصري.

() معدل النمو عن الفترة المقابلة في العام السابق.

* مبدئي.

١/ لا تشمل الودائع لدى البنك المركزي .

٢/ تشمل ودائع كل من قطاع الأعمال العام والخاص والقطاع العائلي وغير المقيمين (قطاع العالم الخارجى). لا تشمل شبكات وحالات تحت التحصيل.

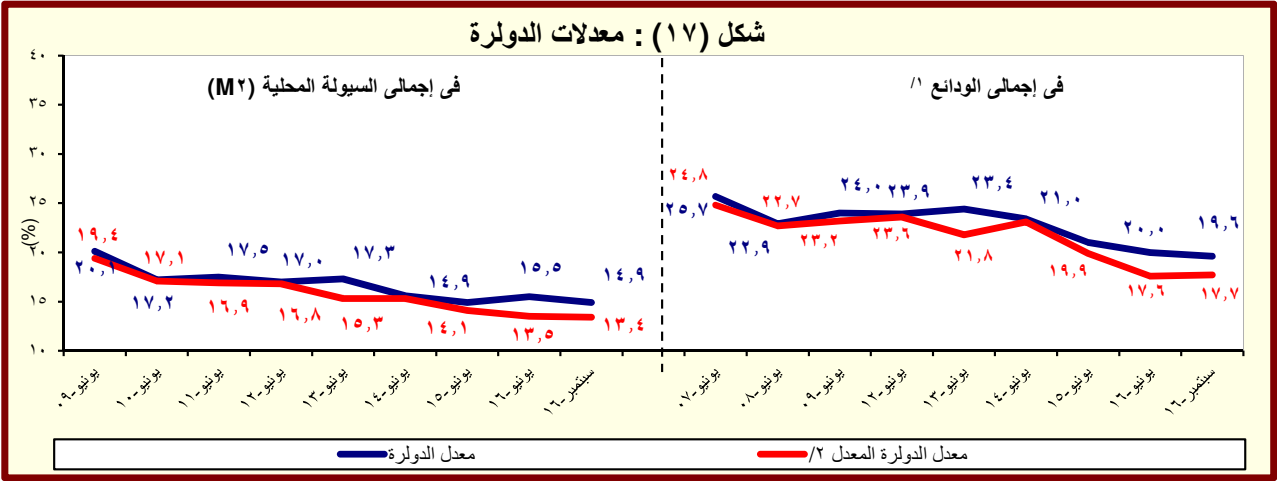

صدر : البنك المركزي المصري.

, بخلاف الودائع لدى البنك المركزي المصري.

, يشير الى معدل الدولة بعد تحديد أثر تغير سعر الصرف على المكون الأجنبي في جملة الودائع. وعلى سبيل المثال فإن معدل الدولة في إجمالي الودائع في يونيو ٢٠٠٨ كان ينبغي أن يبلغ ٢٧,١% بدلاً من ٢٥,٨% في حالة عدم واث تغيير في سعر الصرف خلال العام السابق.

جدول (٢٨) : التسهيلات الائتمانية من البنوك ^{١/}

(مليون جنيه)

| سبتمبر-١١ | سبتمبر-١٢ | سبتمبر-١٣ | سبتمبر-١٤ | سبتمبر-١٥ | يونيو-١٦* | يوليو-١٦ | أغسطس-١٦ | سبتمبر-١٦* |
|------------------------|-----------|-----------|-----------|-----------|-----------|----------|----------|------------|
| ٤٧٨,٩٥٦ | ٥٠٨,٤٢٤ | ٥٤٩,٤٦٨ | ٦٠١,٢٤٢ | ٧٧١,٦٢٩ | ٩٤٢,٧٢٧ | ٩٤٤,٣٤٣ | ٩٥٦,٦٣٨ | ٩٧٠,١٥٣ |
| (٢,٥) | (٦,٢) | (٨,١) | (٩,٤) | (٢٨,٣) | (٣١,٣) | (٣٠,٠) | (٢٩,٨) | (٢٥,٧) |
| ٣٨,٠٢٦ | ٣٥,٠١٢ | ٣٨,١٩٦ | ٤١,٥١٠ | ١٠٠,٣٥٨ | ١٧٣,٧٤٠ | ١٧٦,٩٢٣ | ١٨١,٩٦٢ | ١٨٦,٣١٨ |
| (٢,٥) | -(٧,٩) | (٩,١) | (٨,٧) | (١٤١,٨) | (١٦١,٦) | (١٥١,٧) | (١٦٠,٩) | (٨٥,٧) |
| ١٧,٦٥٦ | ١٣,٤٥٩ | ١٠,٨١٤ | ١١,٨٧١ | ٤٠,٨٥٠ | ١٠٠,٢٣٠ | ١٠٠,٥٨٩ | ١٠٢,١٨٩ | ١٠٢,٤٧٢ |
| ٢٠,٣٧٠ | ٢١,٥٥٣ | ٢٧,٣٨٢ | ٢٩,٦٣٩ | ٥٩,٥٠٨ | ٧٣,٥١٠ | ٧٦,٣٣٤ | ٧٩,٧٧٣ | ٨٣,٨٤٦ |
| ٤٤٠,٩٣٠ | ٤٧٣,٤١٢ | ٥١١,٢٧٢ | ٥٥٩,٧٣٢ | ٦٧١,٢٧١ | ٧٦٨,٩٨٧ | ٧٦٧,٤٢٠ | ٧٧٤,٦٧٦ | ٧٨٣,٨٣٥ |
| (٢,٥) | (٧,٤) | (٨,٠) | (٩,٥) | (١٩,٩) | (١٨,٠) | (١٧,٠) | (١٦,١) | (١٦,٨) |
| ٣١٥,٣٩٠ | ٣٥١,٧٩٩ | ٣٧٨,٥٩٢ | ٤١٥,٤٤٥ | ٤٧٩,٩٦٨ | ٥٧٢,٣٤٨ | ٥٦٩,١٩٥ | ٥٧٤,٢٠٦ | ٥٨٢,٩٩٠ |
| ١٢٥,٥٤٠ | ١٢١,٦١٣ | ١٣٢,٦٨٠ | ١٤٤,٢٨٧ | ١٩١,٣٠٣ | ١٩٦,٦٣٩ | ١٩٨,٢٢٥ | ٢٠٠,٤٧٠ | ٢٠٠,٨٤٥ |
| ملاحظات (نسبة مئوية): | | | | | | | | |
| ٨٤,٨ | ٨٤,٩ | ٨٥,٢ | ٨٥,٥ | ٧٧,٣ | ٧١,٧ | ٧١,٤ | ٧١,٢ | ٧١,٠ |
| ٥١,٤ | ٥٠,٧ | ٤٧,١ | ٤٤,٠ | ٤٣,٢ | ٤٣,٧ | ٤٣,١ | ٤٣,٠ | ٤٢,٩ |
| ٣١,٥ | ٣٠,٠ | ٢٦,٦ | ٢١,٥ | ٣٤,٧ | ٤٨,٠ | ٤٩,٣ | ٤٩,٢ | ٤٩,٧ |
| ٣٠,٥ | ٢٨,٢ | ٢٩,١ | ٢٨,٩ | ٣٢,٥ | ٢٨,٧ | ٢٩,١ | ٢٩,٣ | ٢٩,٣ |
| ٥٣,٦ | ٦١,٦ | ٧١,٧ | ٧١,٤ | ٥٩,٣ | ٤٢,٣ | ٤٣,١ | ٤٣,٨ | ٤٥,٠ |
| ٢٨,٥ | ٢٥,٧ | ٢٦,٠ | ٢٥,٨ | ٢٨,٥ | ٢٥,٦ | ٢٥,٨ | ٢٥,٩ | ٢٥,٦ |

التسهيلات الائتمانية للممنوحة القطاع الخاص الى جملته التسهيلات /٣
القروض الى الودائع للقطاع غير الحكومي /٤
القروض الى الودائع للقطاع الحكومي
التسهيلات الائتمانية بالعملة الأجنبية الى جملته التسهيلات
التسهيلات الائتمانية بالعملة الأجنبية للقطاع الحكومي الى جملته التسهيلات
الممنوحة للقطاع الحكومي
التسهيلات الائتمانية بالعملة الأجنبية للقطاع غير الحكومي الى جملته التسهيلات
الممنوحة للقطاع الحكومي

المصدر: البنك المركزي المصري.

* مبدئي.

() معدل النمو عن الفترة المقابلة في العام السابق.

١/ لا يتضمن التسهيلات الائتمانية المقدمة من قبل البنك المركزي المصري.

٢/ يشمل الجهاز الإداري والهيئات الخدمية والمحليات والهيئات الاقتصادية.

٣/ يشمل كل من قطاع الأعمال الخاص والقطاع العائلي وقطاع العالم الخارجي (غير المقيمين) .

٤/ يشمل قطاع الاعمال العام، قطاع الأعمال الخاص والقطاع العائلي وقطاع العالم الخارجي (غير المقيمين).

شكل (١٨) : توزيع التسهيلات الائتمانية الممنوحة للجهات غير الحكومية بحسب القطاعات (سبتمبر ٢٠١٦)

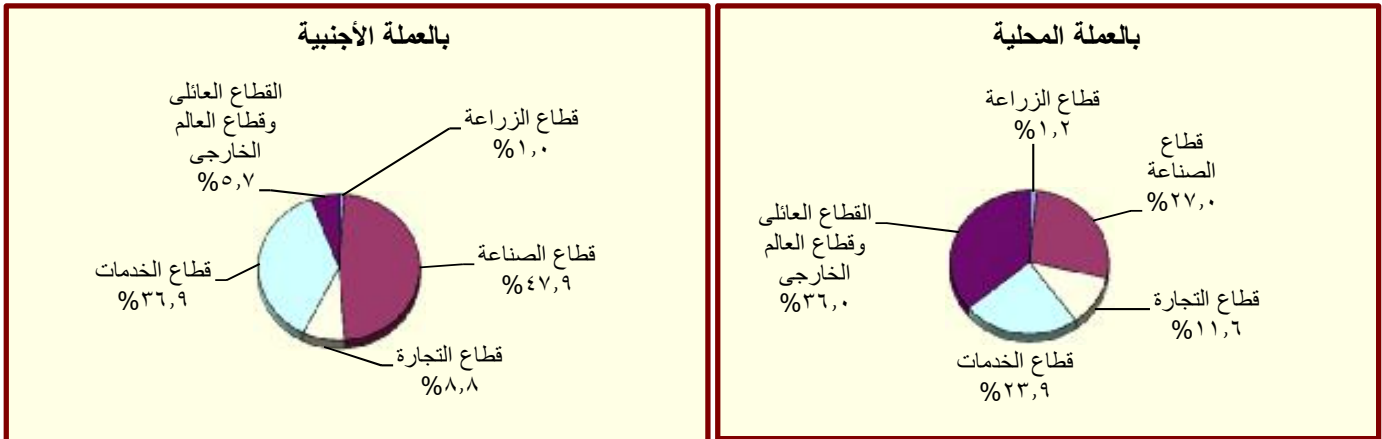

المصدر : البنك المركزي المصري.

جدول (٢٩) : هيكل أسعار الفائدة المحلية

| متوسط سعر الفائدة على القروض (سنة فاقل) ^{١/} | متوسط سعر الفائدة على الودائع ٣ أشهر ^{٢/} | سعر العائد على أذون خزانة ٩١ يوم | سعر العائد على شهادات الإستثمار ^{٣/} | سعر العائد على ودائع صندوق توفير البريد ^{١/} |
|---|--|----------------------------------|---|---|
| متوسط سنوى | | | | |
| ٢٠٠٦/٢٠٠٥ | ٩,٠٠ | ١٢,٧١ | ٦,٥٣ | ٨,٨٢ |
| ٢٠٠٧/٢٠٠٦ | ٩,٠٠ | ١٢,٦٤ | ٦,٠١ | ٨,٦٥ |
| ٢٠٠٨/٢٠٠٧ | ١٠,٠٠ | ١٢,٢٢ | ٦,٠٩ | ٦,٩٧ |
| ٢٠٠٩/٢٠٠٨ | ٩,٠٠ | ١٢,٣٩ | ٧,٠٣ | ١١,٣٢ |
| ٢٠١٠/٢٠٠٩ | ٨,٥٠ | ١١,٣٥ | ٥,٩٧ | ٩,٨٦ |
| ٢٠١١/٢٠١٠ | ٨,٥٠ | ١٠,٨٤ | ٦,٥٢ | ١٠,٢٠ |
| ٢٠١٢/٢٠١١ | ٩,٥٠ | ١١,٦٣ | ٧,٢٦ | ١٣,٣٨ |
| ٢٠١٣/٢٠١٢ | ١٠,٢٥ | ١٢,٢٠ | ٧,٧٧ | ١٣,٣٥ |
| ٢٠١٤/٢٠١٣ | ٨,٧٥ | ١١,٩٢ | ٧,١٩ | ١٠,٨٨ |
| ٢٠١٥/٢٠١٤ | ٩,٢٥ | ١١,٧١ | ٦,٩٩ | ١١,٤٤ |
| ٢٠١٦/٢٠١٥ | ١٢,٢٥ | ١٢,١٢ | ٧,٠٠ | ١١,٨٣ |
| متوسط شهري | | | | |
| أكتوبر-١٥ | ٩,٢٥ | ١١,٥٠ | ٦,٩٠ | ١١,١٧ |
| نوفمبر-١٥ | ٩,٢٥ | ١١,٦٠ | ٦,٨٠ | ١١,٢٢ |
| ديسمبر-١٥ | ٩,٧٥ | ١١,٨٠ | ٦,٨٠ | ١١,٢٢ |
| يناير-١٦ | ٩,٧٥ | ١١,٩٠ | ٦,٩٠ | ١١,٤٧ |
| فبراير-١٦ | ٩,٧٥ | ١١,٩٠ | ٧,٠٠ | ١١,٣٨ |
| مارس-١٦ | ١١,٢٥ | ١٢,٥٠ | ٧,١٠ | ١٢,٢١ |
| أبريل-١٦ | ١١,٢٥ | ١٢,٩٠ | ٧,٢٠ | ١٣,٠٠ |
| مايو-١٦ | ١١,٢٥ | ١٢,٩٠ | ٧,٥٠ | ١٢,٩٠ |
| يونيو-١٦ | ١٢,٢٥ | ١٣,٤٠ | ٧,٥٠ | ١٣,٥١ |
| يوليو-١٦ | ١٢,٢٥ | ١٣,٨٠ | ٧,٨٠ | ١٤,١٢ |
| أغسطس-١٦ | ١٢,٢٥ | ١٣,٨٠ | ٧,٩٠ | ١٤,١٠ |
| سبتمبر-١٦ | ١٢,٢٥ | ١٣,٩٠ | ٨,١٠ | ١٤,٧٧ |
| أكتوبر-١٦ | ١٢,٢٥ | ١٣,٩٠ | ٨,٢٠ | ١٤,٥٥ |

المصدر : البنك المركزى المصرى.

١/ أسعار نهاية الفترة.

٢/ بدءا من سبتمبر ٢٠٠٥، تعكس البيانات المتوسط المرجح لسعر الفائدة الشهري لمجموعة من البنوك تمثل نحو ٨٠ % من تعاملات الجهاز المصرفى. وقيل هذا التاريخ، تعكس البيانات متوسط بسيط لأسعار الفائدة الأسبوعية لأغلبية البنوك.

٣/ فائدة بسيطة.

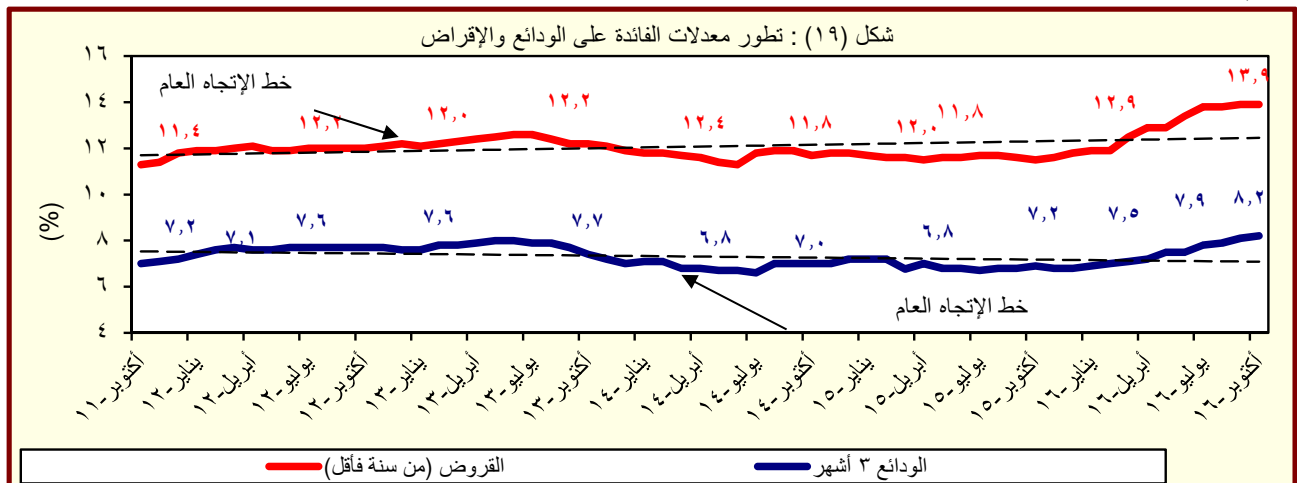

المصدر : البنك المركزى المصرى.

جدول (٣٠) : متوسط أسعار عائد المعاملات بين البنوك (الإنترنت)^{١/}

| متوسط سنوى | ليلة واحدة | أسبوع | شهر | أكثر من شهر |
|------------|------------|-------|------|-------------|
| ٢٠٠٥ | ٩,٥ | ١٠,١ | ١٠,٤ | ١٠,٧ |
| ٢٠٠٦ | ٨,٦ | ٨,٨ | ٨,٨ | ٨,٨ |
| ٢٠٠٧ | ٨,٨ | ٨,٩ | ٩,٠ | ٩,١ |
| ٢٠٠٨ | ١٠,٣ | ١٠,٣ | ١٠,٢ | ١٠,٣ |
| ٢٠٠٩ | ٩,٥ | ٩,٥ | ٩,١ | ٩,٦ |
| ٢٠١٠ | ٨,٣ | ٨,٣ | ٨,٣ | ٨,٤ |
| ٢٠١١ | ٩,٠ | ٩,١ | ٩,٤ | ٩,٥ |
| ٢٠١٢ | ٩,٤ | ٩,٨ | ١٠,١ | ١٠,٢ |
| ٢٠١٣ | ٩,٥ | ٩,٨ | ١٠,٢ | ١٠,٥ |
| ٢٠١٤ | ٨,٨ | ٩,١ | -- | -- |
| ٢٠١٥ | ٨,٩ | ٩,٢ | -- | -- |
| متوسط شهري | | | | |
| أكتوبر-١٥ | ٨,٨٧ | ٨,٩٥ | -- | -- |
| نوفمبر-١٥ | ٨,٩٦ | ٨,٩٨ | -- | -- |
| ديسمبر-١٥ | ٩,١٤ | ٩,١٠ | -- | -- |
| يناير-١٦ | ٩,٤٩ | ٩,٤٩ | -- | -- |
| فبراير-١٦ | ٩,٥١ | ٩,٤٨ | -- | -- |
| مارس-١٦ | ١٠,١٥ | ١٠,١٦ | -- | -- |
| أبريل-١٦ | ١٠,٩١ | ١١,١٤ | -- | -- |
| مايو-١٦ | ١٠,٨٩ | ١١,١٥ | -- | -- |
| يونيو-١٦ | ١١,٢٣ | ١١,٣٠ | -- | ١١,٩٧ |
| يوليو-١٦ | ١١,٨٧ | ١٢,٠١ | -- | ١١,٨٥ |
| أغسطس-١٦ | ١١,٨٣ | ١١,٩٥ | -- | ١٢,٣٣ |
| سبتمبر-١٦ | ١١,٨٩ | ١١,٩٤ | -- | -- |
| أكتوبر-١٦ | ١١,٨٨ | ١١,٩٥ | -- | ١٢,٠٥ |

المصدر : البنك المركزى المصرى.

-- بيان غير متاح

١/ تم استخدام بيانات متوسط أسعار العائد بين البنوك (الإنترنت) بدلاً من متوسط تكلفة الاقتراض بين البنوك (كاييور) بدءاً من مارس ٢٠٠٣. وتعد أسعار العائد بين البنوك مقياساً أفضل لتطورات السوق لتغطيتها الأوسع لمعاملات البنوك التجارية، والمتخصصة، وبنوك الاستثمار.

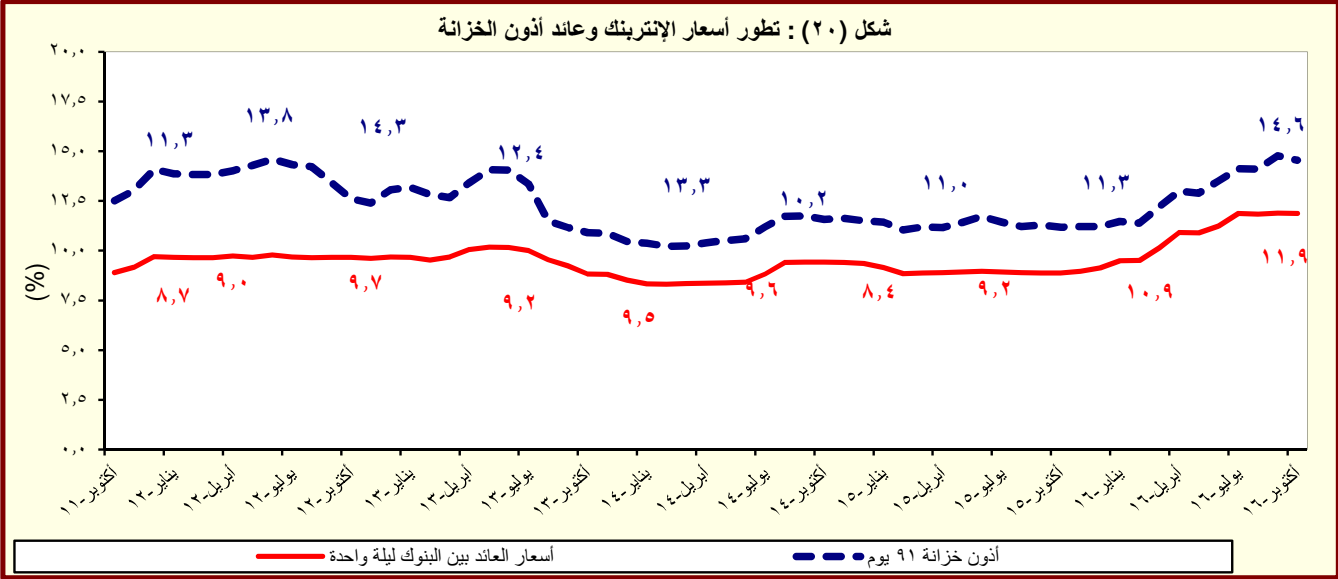

المصدر : البنك المركزى المصرى.

القسم السابع

القطاع المالى و الإستثمارات

| | | |
|----|--|----------------|
| ٥٥ | المؤشرات الرئيسية لسوق المال----- | جدول (٣١) |
| ٥٦ | عمليات الإستحواذ فى السوق المصرية----- | جدول (٣٢) |
| ٥٧ | أهم الشركات التى تم خصصتها أو تصفيتا----- | جدول (٣٣) |
| ٥٧ | تطور برنامج الخصخصة----- | جدول (٣٣) تابع |
| ٥٨ | أداء مؤشرات IFCG للأسواق الناشئة----- | جدول (٣٤) |
| ٥٩ | الأرصدة القائمة لأذون الخزانة وفقاً للقطاعات الحائزة لها ----- | جدول (٣٥) |
| ٦٠ | محفظة الأوراق المالية لدى البنوك ----- | جدول (٣٦) |
| ٦١ | صافى الإستثمارات الأجنبية المباشرة موزعة بحسب الدول----- | جدول (٣٧) |

جدول (٣١): المؤشرات الرئيسية لسوق المال^{١/}

| يونيو-١١/١ | يونيو-١٢ | يونيو-١٣ | يونيو-١٤ | يونيو-١٥ | يونيو-١٦ | يوليه-١٦ | أغسطس-١٦ | سبتمبر-١٦ |
|---|----------|----------|----------|----------|----------|----------|----------|-----------|
| ٥,٣٧٣ ^{٢/} | ٤,٧٠٩ | ٤,٧٥٢ | ٨,١٦٢ | ٨,٣٧٢ | ٦,٩٤٣ | ٧,٩٨٣ | ٨,١٥٨ | ٧,٨٨١ |
| مؤشر EGX-٣٠ (CASE-٣٠ سابقاً) | | | | | | | | |
| ٢.٧ | ٠.٥ | -١٢.٦ | -١.٠ | -٤.٧ | -٧.٢ | ١٥.٠ | ٢.٢ | -٣.٤ |
| معدل العائد الشهري (%) | | | | | | | | |
| ١.٢ | ٢.٦ | ١.٩ | ١.٨ | ٠.٧ | ١.٦ | ١.٨ | ٠.٩ | ٠.٨ |
| معدل تذبذب السوق ^{٣/} | | | | | | | | |
| ٤٠٠ | ٣٤٠ | ٣٢٢ | ٤٧٨ | ٤٨٥ | ٣٨٣ | ٤١٤ | ٤١٣ | ٤٠٥ |
| رأس المال السوقى ^{٤/} (مليار جنيه) | | | | | | | | |
| ٢٩.٢ | ٢٠.٥ | ١٧.٥ | ٢٢.٧ | ٢٠.٠ | ١٣.٨ | ١٢.٨ | ١٢.٧ | ١٢.٥ |
| نسبة للناتج المحلي الإجمالى ^{٥/} | | | | | | | | |
| ٢١١ | ٢١٢ | ٢١٠ | ٢١٤ | ٢٢١ | ٢٢٢ | ٢٢١ | ٢٢٢ | ٢٢٣ |
| عدد الشركات | | | | | | | | |
| الأسهم والسندات المتداولة | | | | | | | | |
| ٢٠,٥١٥ ^{٦/} | ١١,٨٣٨ | ١٠,٨٣٦ | ٤١,٨٦٣ | ١١,٧٥٥ | ١٣,٩٠٠ | ١٣,٧٨٨ | ٢٠,٨٤٧ | ٩,٦٦٢ |
| القيمة (مليون جنيه) | | | | | | | | |
| ١٢.٨ | -٦٤.٣ | ٨.٥ | ٤٦.٥ | -٣٥.٧ | -٤٧.٧ | -٠.٨ | ٥١.٢ | -٥٣.٧ |
| معدل التغير الشهري (%) | | | | | | | | |
| -٥٥.٩ | -٤٢.٣ | -٨.٥ | ٢٨٦.٣ | -٧٢.٠ | ١٨.٠ | -٢٥.٠ | ٣.٠ | -٦٣.٠ |
| معدل التغير السنوى (%) | | | | | | | | |
| ٢٢٤,٨٣٧ | ٢٨٥,٣١١ | ٣٢٨,٠٣٠ | ٤٤٦,٩٠٧ | ٦٠٢,٤٠١ | ٧٥٦,٧٢٢ | ٧٥٦,٣١٥ | ٨٠١,٤٧٩ | -- |
| سندات مقفلة (مليون جنيه) | | | | | | | | |
| ٢٠٦,٨٩١ | ٢٧٠,٦٨٥ | ٣١٥,٠٩٠ | ٤٣٦,٣٦٧ | ٥٩٢,٧٨٧ | ٧٤٥٠,٧٠٠ | ٧٥٠,١٧٠ | ٧٩٥,٤٢٠ | -- |
| حكومية، ^{٧/} منها: | | | | | | | | |
| ٢٠٦,٧٦٧ | ٢٧٠,٥٦٧ | ٣١٤,٩٧٨ | ٤٣٦,٢٦٠ | ٥٩٢,٦٩٠ | ٧٤٥,٠٠٥ | ٧٥٠,١٠٥ | ٧٩٥,٣٥٥ | -- |
| سندات المتعاملون الرئيسيون | | | | | | | | |
| ٦,٧١٨ | ٤,٢٨٥ | ٣,٤٧٤ | ٢,٤٤٥ | ١,٥٠٠ | ٢,٤٥٨ | ٢,٤٥٨ | ٢,٢٠٦ | -- |
| شركات | | | | | | | | |
| ٦,٢٢٨ | ٥,٣٤١ | ٤,٤٦٦ | ٣,٠٩٥ | ٣,١١٤ | ٤,١٩٤ | ٣,٦٨٧ | ٣,٨٥٣ | -- |
| توريق ^{٨/} | | | | | | | | |
| صافى مشتريات الأجانب | | | | | | | | |
| -١٦٦ | -٦٢ | ٦٠ | ٣٥١ | ١٧ | ٤٧ | -٣٣ | -٥٢ | ٢٨ |
| القيمة (مليون دولار) | | | | | | | | |
| -٥٩,٩٩٤ | -١٦٦,٩٣٠ | ٨٣,١٤٩ | ٥٥٩,١٠٩ | -٢٠,٢٣٩ | -٢١٨ | -٦٦ | -٤٣ | ٣,٣٤٥ |
| الكمية (الف سهم) | | | | | | | | |
| ٢٠ | ١٩ | ٣٢ | ٢٠ | ٢٥ | ١٩ | ٢٠ | ٢٤ | ٢٧ |
| نسبة الكمية إلى جملة الاسهم المتداولة (%) | | | | | | | | |
| مؤشرات أخرى | | | | | | | | |
| ١٣.٠ ^{٩/} | ١٠.٩ | ١١.٠ | ١٥.٤ | ٢٢.٣ | ٩.٦ | ١٠.٤ | ١٧.٤ | ١٦.٥ |
| مضاعف الربحية ^{٨/} | | | | | | | | |
| ٧.٥ ^{١٠/} | ٨.٤ | ٨.٥ | ٦.١ | ٧.٢ | ٨.٨ | ٨.٢ | ١١.١ | ١١.٦ |
| العائد على الكوبون (%) | | | | | | | | |
| ٣.٧ | ١.٥ | ١.٥ | ٣.٨ | ١.٧ | ٢.٣ | ٢.٦ | ٣.٧ | ٢.٤ |
| نسبة السعر إلى القيمة الدفترية (%) | | | | | | | | |

المصدر: البورصة المصرية وهيئة سوق المال والبنك المركزى المصرى.

-- بيان غير متاح.

١/ جدير بالذكر أنه تم إغلاق البورصة المصرية خلال الفترة من ٢٠١١/١/٢٨ وحتى ٢٠١١/٣/٢٢ عقب الأحداث التي مرت بها مصر منذ اندلاع الثورة

٢/ أكبر ٣٠ شركة من حيث السيولة والقيمة. المؤشر = ١٠٠٠ فى ١٩٩٨/١/١.

٣/ على أساس الإنحراف المعيارى للعوائد اليومية خلال الفترة.

٤/ يمثل ناتج ضرب عدد الأسهم القائمة فى سعر السوق السائد.

٥/ قامت وزارة التخطيط والمتابعة والإصلاح الإدارى بمراجعة السلسلة الزمنية للناتج المحلى الإجمالى ابتداءً من عام ٢٠١٢/٢٠١١ وحتى عام ٢٠١٤/٢٠١٣ وفقاً للتعداد الاقتصادى للعام المالى ٢٠١٣/٢٠١٢ والذي ساعدت نتائجه فى تحقيق

قدر أكبر من شمولية المنشآت بالإضافة إلى تحسين تقديرات حجم القطاع غير الرسمى. وقد تم مراجعة تقديرات الناتج المحلى الإجمالى ليبلغ ٢٤٢٩.٨ مليار جنيه فى عام ٢٠١٥/٢٠١٤. وجدير بالذكر أنه قد تم حساب المؤشرات الربع سنوية

باستخدام بيانات الناتج المحلى الإجمالى للعام بأكمله. كما تم مراجعة تقديرات الناتج المحلى الإجمالى لتصبح ٢٧٧١.٣ مليار جنيه فى عام ٢٠١٦/٢٠١٥، إلا أن أرقام الناتج المحلى الإجمالى للعام المالى ٢٠١٦/٢٠١٥ لاتزال قيد المراجعة من

قبل وزارة التخطيط.

٦/ تتضمن سندات الخزانة (شاملة المتعاملون الرئيسيون)، وسندات الإسكان، وسندات التنمية.

٧/ تم قيد سندات التوريق فى بورصة الأوراق المالية اعتباراً من سبتمبر ٢٠٠٦.

٨/ يعرف أيضا بمعدل السعر على العائد، ويقاس بنسبة سعر السوق لكل سهم إلى أرباحه السنوية.

٩/ محسوب على أداء أنشط ٥٠ شركة.

١٠/ الكوبون السنوى الموزع / سعر السهم الجارى.

شكل (٢١): اجمالي الشركات المقفلة بحسب القطاعات (٣١ سبتمبر ٢٠١٦)

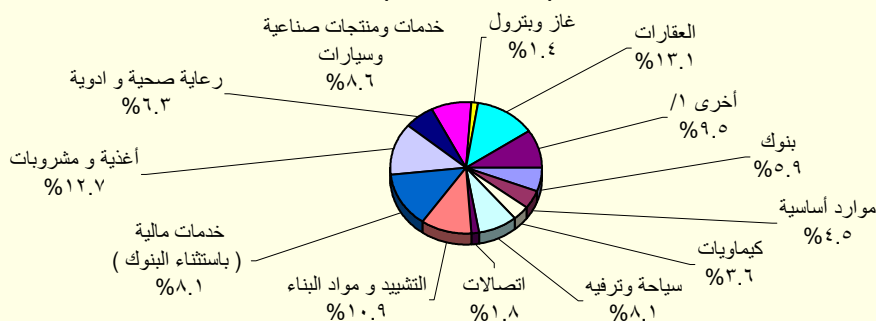

المصدر: النشرة الشهرية لبورصتى القاهرة والإسكندرية.

١/ تتضمن قطاعات المعدات الكهربائية والهندسية، الإعلام، التجارة، تكنولوجيا المعلومات، الزراعة والصيد، الورق والتعبئة والبلاستيك، المطاحن والتخزين، خدمات متنوعة، خدمات التجزئة، وسلع الإستهلاك العائلى.

جدول (٣٢): عمليات الإستحواذ فى السوق المصرية
(ديسمبر ٢٠٠٩ - نوفمبر ٢٠١٦)

| التاريخ | المشتري | الورقة المالية | القيمة (مليون جنيه) | نسبة الإستحواذ (%) |
|-----------|---|---|------------------------|--------------------------|
| نوفمبر-١٦ | Bavaguthu Raghuram Shetty | الاسكندرية للخدمات الطبية - المركز الطبى الجديد | ١,٧ | ١,٣ |
| أكتوبر-١٦ | الوحدة للتنمية الصناعية | مصر الوطنية للصلب (عتاقة) | ٣١٩,٧ | ٩٦,٩ |
| أكتوبر-١٦ | TVM Healthcare Acquisition ٣ Limited | اميكو ميديكال للصناعات الطبية | ٢,٦ | ٤,٠ |
| يوليو-١٦ | TVM Healthcare Acquisition ٣ Limited | اميكو ميديكال للصناعات الطبية | ٢٣,٨ | ٣٦,٩ |
| أبريل-١٦ | شركة بايونيرز القابضة للاستثمارات المالية | يونيفرسال لصناعة مواد التعبئة والتغليف والورق - يونيباك | ٢٦,٤ | ٤٤,٠ |
| فبراير-١٦ | Bavaguthu Raghuram Shetty | الاسكندرية للخدمات الطبية - المركز الطبى الجديد | ١,٧ | ١,٣ |
| ديسمبر-١٥ | شركه اوميغا للتطوير العقارى | مرسيلا المصرية الخليجية للاستثمار العقارى | ٣٦,٠ | ٢٠,٠ |
| ديسمبر-١٥ | OCI NV | اوراسكوم للانشاء والصناعة | ٥٢,٢ | ٣٠,٠ |
| ديسمبر-١٥ | شركه بايونيرز القابضة للاستثمارات المالية | القاهرة للسكان والتعمير | ٢٣٣,٤ | ٤٥,٧ |
| نوفمبر-١٥ | اكت فاينانشال للاستشارات ش م م | بلتون المالية القابضة | ٨٢,٤ | ١٣,٠ |
| نوفمبر-١٥ | اوراسكوم للاتصالات والاعلام والتكنولوجيا القابضة ش م م | بلتون المالية القابضة | ٥٥١,٦ | ٨٧,٠ |
| أبريل-١٥ | TRIQUERA B.V. | مينا فارم للأدوية والصناعات الكيماوية | ١٢٨,٢ | ٤٦,٠ |
| مارس-١٥ | شركه بايونيرز القابضة للاستثمارات المالية | العربية لمنتجات الالبان "أراب ديرى" | ٢٥٥,٧ | ٦٠,٢ |
| مارس-١٥ | MT TELECOM | الشركة المصرية لخدمات التليفون المحمول | ١٤٠٣,٥ | ٩٨,٩ |
| فبراير-١٥ | OCI NV Mena B.V | اوراسكوم للانشاء والصناعة | ١٢٤٨٠,٩ | ٢٣,٤ |
| يناير-١٥ | Kellogg Company | المصرية للاغذية - بسكو مصر | ٨٨٨,٠ | ٨٦,٠ |
| ديسمبر-١٤ | TV M Healthcare Acquisitions LTD ٣ | الشركة العربية لصناعة المستلزمات الطبية (اميكو) | ١٤٠٣,٥ | ٩٨,٩ |
| سبتمبر-١٤ | ام تى ام باكدينج ٢ | الشرق الأوسط لصناعة الزجاج | ١٢٤٨٠,٩ | ٢٣,٤ |
| يوليو-١٤ | Crede Healthcare LTD | مستشفى القاهرة التخصصى | ١٠٦,٨ | ٥٢,٠ |
| أبريل-١٤ | Social Impact Capital LTD | القاهرة للاستثمار والتنمية العقارية | ١١١,٠ | ٥٠,٠ |
| فبراير-١٤ | العرفة للاستثمار فى صناعة الملابس الجاهزة | جولدن تكس للأصواف | ٣٠,٧ | ٤٣,٩ |
| يوليو-١٣ | OCI NV | اوراسكوم للانشاء والصناعة | ١١٤٨٨,١ | ٢١,٥ |
| مارس-١٣ | بنك قطر الوطنى | البنك الأهلى سوسيتيه جنرال | ١٦٦٤٩,٧ | ٩٧,٠ |
| ديسمبر-١٢ | الرتيم للتنمية والتعمير | روبكس لتصنيع البلاستيك | ٤٨,٢ | ٦١,٨ |
| يوليو-١٢ | أوليمبك جروب للاستثمارات المالية | دلنا الصناعية - ايديال | ١٠٤,٦ | ٦,٥ |
| مايو-١٢ | ام تى تيلكوم اس سى ار ال | الشركة المصرية لخدمات التليفون المحمول | ١٩٠١٩,٠ | ٩٣,٩ |
| يناير-١٢ | الكترولوكس كونتر اكتينج اكيوتوبلاج | اوليمبك جروب للاستثمارات المالية | ٣٧,٧ | ١,٥ |
| ديسمبر-١١ | رواسى للاستثمار العقارى | نماء للتنمية والاستثمار العقارى | ٢١٦,٩ | ٣٢,٦ |
| ديسمبر-١١ | قافلة للتجارة والتوزيع | بى تك للتجارة والتوزيع | ٢١,٤ | ٩,٢ |
| ديسمبر-١١ | اوراسكوم للاتصالات والاعلام والتكنولوجيا القابضة | الشركة المصرية لخدمات التليفون المحمول | ٨٦٦,٠ | ٢٠,٠ |
| نوفمبر-١١ | رواسى للاستثمار العقارى | نماء للتنمية والاستثمار العقارى | ٤٤٥,٠ | ٦٦,٩ |
| نوفمبر-١١ | قافلة للتجارة والتوزيع | بى تك للتجارة والتوزيع | ٢٠٣,٨ | ٨٧,٨ |
| سبتمبر-١١ | الكترولوكس كونتر اكتينج اكيوتوبلاج | اوليمبك جروب للاستثمارات المالية | ٢٣٩٨,٤ | ٩٨,٣ |
| يناير-١١ | مستثمرون أفراد | بيراميدز كابيتال لتداول الاوراق المالية | ٢,٠ | ١٠,٠ |
| يناير-١١ | مجموعة من المستثمرين | بلتون المالية القابضة | ٦٤,٨ | ٨٩,٢ |
| ديسمبر-١٠ | البنك الوطنى للتنمية | القاهرة الوطنية للاستثمار والأوراق المالية | ٣٣,٩ | ٢٤,٨ |
| أغسطس-١٠ | المصرية القابضة للغازات الطبيعية (ايجاس) | غاز مصر | ٦٧٤,٢ | ٨٠,٠ |
| أغسطس-١٠ | شارم دريمز القابضة للسياحة والفنادق | رواد مصر للاستثمار السياحي | ٦٢,٩ | ١٠,١ |
| يوليو-١٠ | الشركة المصرية العامة للسياحة والفنادق | التعمير السياحي | ٥٦,٦ | ٦٥,٣ |
| يناير-١٠ | البنك الأهلى المتحد (شركة مساهمة بحرينية) | البنك الأهلى المتحد (مصر) | ٩٨٤,٩ | ٤٤,٤ |
| يناير-١٠ | مجموعة سليمان القابضة للاستثمارات المالية ^{١/} | لورد للاستيراد والتصدير | ٨٢,٥ | ١٠٠,٠ |
| يناير-١٠ | مجموعة سليمان القابضة للاستثمارات المالية ^{١/} | لورد للصناعات الدقيقة | ٩٥,٧ | ٩٦,٩ |
| يناير-١٠ | مجموعة سليمان القابضة للاستثمارات المالية ^{١/} | لورد انترناشونال | ٦٥,١ | ١٠٠,٠ |
| ديسمبر-٠٩ | سامكريت للاستثمار الهندسى | سامكريت مصر | ٤٠٧١,٠ | ٩٩,٦ |
| ديسمبر-٠٩ | Beltone Partners Holding Ltd | بلتون المالية القابضة | ٧٢,٦ | ٩٩,٨ |
| ديسمبر-٠٩ | الجونة للنقل السياحى | الشركة الدولية القابضة للفنادق | ١٩٤٤,٤ | ٩٩,٧ |

المصدر: النشرة الشهرية للبورصة المصرية.

١/ القيمة بالدولار الأمريكى.

٢/ عملية تبادل أسهم.

جدول (٣٣): أهم الشركات التي تم خصخصتها أو تصفيتها
(من ١٩٩٣ - ١٩٩٤ وحتى ٣٠ سبتمبر ٢٠١٦)

| طريقة البيع | | عدد الشركات | النسبة المبيعة | قيمة البيع |
|---------------------------------------|--|-------------|----------------|------------|
| اجمالى | | ٢٨٢ | | ٥٣,٦٤٤ |
| بيع اغلبيه، ومنها: | | ٣٨ | | ٦,٠٦٤ |
| أسمنت بورتلاند حلوان | | | %٥٢ | ١,٢٠٢ |
| أسمنت العامرية | | | %٧١ | ٧٦٨ |
| البويات والصناعات الكيماوية | | | %٦٢ | ٦٩٢ |
| المشروعات الصناعية والهندسية | | | %٩٠ | ٢٩٩ |
| بيع اقلية، ومنها: | | ٢٣ | | ١١,٠٠٣ |
| المصرية للاتصالات | | | %٢٠ | ٥,١٢٢ |
| سيدى كرير للبتروكيماويات - سيدبك | | | %٢٠ | ١,٦٢٦ |
| شركة طلعت مصطفى القابضة | | | %٤ | ٩٣٢ |
| الشرقية للدخان | | | %٣٤ | ٥٤٩ |
| تصفية | | ٣٤ | | -- |
| بيع كاصول | | ٤٤ | | ٣,٤٣٧ |
| بيع لمستثمر رئيسى، ومنها: | | ٨٥ | | ٣٢,٢٠٨ |
| بنك الإسكندرية | | | %٨٠ | ٩,٢٧٤ |
| المصرية للأسمدة | | | %٤٦ | ١,٩٧١ |
| السويس للأسمنت | | | %٣٣ | ١,٨٠٠ |
| أسمنت اسيوط | | | %١٠٠ | ١,٣٨٠ |
| بيع لإتحاد العاملين المساهمين، ومنها: | | ٣٣ | | ٩٣٢ |
| وادي كوم أمبو لاستصلاح الاراضى | | | %١٠٠ | ٧٠ |
| العربية لاستصلاح الاراضى | | | %١٠٠ | ٦١ |
| العامه لاستصلاح الاراضى | | | %١٠٠ | ٦٠ |
| مضارب الغربية | | | %٩٠ | ٥١ |
| مصانع أو وحدات مبيعة أو مؤجرة | | ٢٥ | | -- |

المصدر: وزارة الإستثمار ونشرة البورصة المصرية.
-- بيان غير متاح.

جدول (٣٣ - تابع): تطور برنامج الخصخصة
(١٩٩١ / ١٩٩٢ - ٢٠٠٩ / ٢٠١٠)^{١/}

| بيع مشروعات قانون ٢٠٣ ^{٢/} | | بيع المشروعات المشتركة ^{٣/} | | شركات قطاع عام أخرى | | الإجماليات | |
|-------------------------------------|---------|--------------------------------------|---------|---------------------|---------|------------|---------|
| العدد | الحصيلة | العدد | الحصيلة | العدد | الحصيلة | العدد | الحصيلة |
| ١١ | ٤١٨ | - | - | - | - | ١١ | ٤١٨ |
| ١٤ | ٨٦٧ | - | - | - | - | ١٤ | ٨٦٧ |
| ١٢ | ٩٧٧ | - | - | - | - | ١٢ | ٩٧٧ |
| ٢٩ | ٤,٥٩٥ | - | - | - | - | ٢٩ | ٤,٥٩٥ |
| ٢٣ | ٢,٤٨٧ | - | - | - | - | ٢٣ | ٢,٤٨٧ |
| ٣٣ | ١,٨٢٤ | - | - | - | - | ٣٣ | ١,٨٢٤ |
| ٣٩ | ٤,٦٩٤ | ١ | ١٤ | ١ | ١٤ | ٤٠ | ٤,٧٠٨ |
| ١١ | ٢٥٢ | ٧ | ١١٨ | - | - | ١٨ | ٣٧٠ |
| ٧ | ٧٣ | ٣ | ٨٧٩ | - | - | ١٠ | ٩٥٢ |
| ٦ | ٤٩ | ١ | ٦٤ | - | - | ٧ | ١١٣ |
| ٩ | ٤٢٨ | ٤ | ١١٥ | - | - | ١٣ | ٥٤٣ |
| ١٦ | ٨٢٤ | ١٢ | ٤,٨١٩ | ١ | - | ٢٨ | ٥,٦٤٣ |
| ٤٧ | ١,٨٤٣ | ١٧ | ٧,٦٤٧ | ١ | ٥,١٢٢ | ٦٥ | ١٤,٦١٢ |
| ٤٥ | ٢,٧٧٤ | ٧ | ١,٥٥٩ | ١ | ٩,٢٧٤ | ٥٣ | ١٣,٦٠٧ |
| ٢٠ | ٧٤٥ | ١٦ | ٣,٢٣٨ | - | - | ٣٦ | ٣,٩٨٣ |
| ١٥ | ١,١٣٠ | ٢ | ٨٣ | - | - | ١٧ | ١,٢١٣ |
| - | - | ٤ | ٥٠ | - | - | ٤ | ٥٠ |

المصدر: وزارة الإستثمار

١/ جدير بالذكر أنه قد تم إرجاء برنامج الخصخصة خلال معظم السنة المالية ٢٠٠٨/٢٠٠٩ فى ضوء إعداد "برنامج الملكية الشعبية" والذي تم تأجيله من جراء أثر الأزمة المالية العالمية على السوق المحلى.

٢/ يتضمن بيع الأراضى غير المستغلة.
٣/ تعبر بيانات الشركات المشتركة عن قيمة مساهمة القطاع العام بها.

جدول (٣٤): أنشط ١٠ شركات وقطاعات من حيث كمية التداول في البورصة المصرية

| أنشط ١٠ شركات من حيث كمية التداول - في ٣١ ديسمبر ٢٠١٦ | | | | |
|--|-----------------------------|-----------------------------------|---------------------------|------------------------------|
| اسم الشركة | كمية التداول (مليون سهم) | قيمة التداول (مليون جنيه مصرى) | سعر الفتح* (جنيه مصرى) | سعر الإقفال** (جنيه مصرى) |
| ١ اوارسكوم للاتصالات والاعلام والتكنولوجيا القابضة | ٢,١٥٠,٢ | ١,٨٠٧,٦ | ٠,٩ | ٠,٨ |
| ٢ مجموعة عامر القابضة (عامر جروب) | ١,١٧٢,٦ | ٣٧٧,٨ | ٠,٣ | ٠,٣ |
| ٣ بورتو جروب | ١,١١٢,٣ | ٣٣٩,١ | ٠,٣ | ٠,٣ |
| ٤ القلعة للاستشارات المالية - أسهم عادية | ٧٧٣,١ | ٧٣٣,١ | ١,٠ | ١,٠ |
| ٥ بالم هيلز للتعمير | ٥٣٦,٤ | ١,٧٠١,٥ | ٣,١ | ٣,١ |
| ٦ جلوبال تليكوم القابضة | ٣٦٩,٥ | ٢,٤١٩,٥ | ٦,٠ | ٧,٢ |
| ٧ المصرية للمنتجات السياحية | ٣٢٤,١ | ٣٣٦,٢ | ١,٠ | ١,١ |
| ٨ إعمار مصر للتعمير | ٢٦٢,٦ | ٧٩٥,٣ | ٣,٠ | ٢,٩ |
| ٩ مجموعة طلعت مصطفى القابضة | ٢١٦,٠ | ١,٩٤٢,٤ | ٨,٧ | ٩,١ |
| ١٠ العربية للاستثمارات والتنمية القابضة للاستثمارات مالية - نقدى | ١٨٩,٧ | ١٩٩,٤ | ١,١ | ١,١ |

* سعر الإقفال في نهاية الشهر السابق (جنيه مصرى)

** سعر الإقفال بنهاية الشهر الحالى (جنيه مصرى)

| أنشط ١٠ قطاعات من حيث كمية التداول - في ٣١ ديسمبر ٢٠١٦ | | | | |
|--|-----------------------------|-----------------------------------|---------------|--------------|
| القطاع | كمية التداول (مليون سهم) | قيمة التداول (مليون جنيه مصرى) | مضاعف الربحية | عائد السهم % |
| ١ اتصالات | ٢,٥٨٧,٧ | ٤,٩٩٤,٦ | ٦,٧ | ٦,٤ |
| ٢ العقارات | ٢,٤٨٤,٠ | ٨,٧٤١,١ | ٢٢,٧ | ٤,٩ |
| ٣ خدمات مالية (باستثناء البنوك) | ٢,٤١٨,٧ | ٥,٥١١,٥ | ١٤,٩ | ١٧,٧ |
| ٤ خدمات ومنتجات صناعية وسيارات | ٤٩٧,٤ | ١,٦٦٣,٧ | ١٣,٨ | ٨,٧ |
| ٥ سياحة وترفيه | ٣٦٤,٤ | ٥٠٢,٨ | ١٠,٤ | ٨,٢ |
| ٦ التشييد ومواد البناء | ٢٨١,٢ | ٧٠١,٥ | ١٠,٤ | ٦,٤ |
| ٧ المنتجات الشخصية والمنزلية | ٢٦٩,٦ | ١,٤٨٦,٨ | ١٦,١ | ٥,٢ |
| ٨ أغذية ومشروبات | ٢٢٧,٨ | ١,٩٢٧,٥ | ٢٠,٥ | ٨,٧ |
| ٩ موارد أساسية | ١٥١,٦ | ١,٩٢٤,٧ | ١١,٧ | ٨,٠ |
| ١٠ كيماويات | ٨٣,١ | ٧١٧,٦ | ١٢,٢ | ٨,٥ |

المصدر: النشرة الشهرية للبورصة المصرية.

-- بيان غير متاح.

جدول (٣٥): الأرصدة القائمة لأذون الخزانة وفقا للقطاعات الحائزة لها

(مليون جنيه)

| | يوليو-١٦ | | | | يونيو-١١ | | | | |
|--|-----------|-----------|----------|----------|----------|----------|----------|----------|----------|
| | أكتوبر-١٦ | سبتمبر-١٦ | أغسطس-١٦ | يوليو-١٦ | يونيو-١٥ | يونيو-١٤ | يونيو-١٣ | يونيو-١٢ | يونيو-١١ |
| إجمالي الأرصدة القائمة | ٧٠١,٣٨٣ | ٦٨٧,١١٦ | ٦٨٢,٩٧٠ | ٦٦٨,٧٤٠ | ٥٣١,٥٤٣ | ٤٧١,٥٢١ | ٤٢٥,٨٤٧ | ٣٧٣,٣٩٨ | ٣٥٦,١٠٣ |
| العملاء الاجانب | ٩٨٩ | ١,٠١٤ | ٩٩٢ | ٨٧٥ | ٥٠٠ | ٣٠٧ | ١,٢٣٨ | ٨٠٠ | ٢٤,٥٤٢ |
| شركات التعامل فى الأوراق المالية | ١,٠٤٥ | ٨٥٤ | ١,٠٠٠ | ٨١٩ | ٥٥٢ | ٥٦٩ | ٧٦٢ | ١,٢١٢ | ١,٠٣٤ |
| الشركات القابضة و الإستثمارية | ١٧,٢٦١ | ١٥,٣٨٤ | ١٦,٤٨٧ | ١٤,٩٠٨ | ١٥,٦٤٣ | ١٤,٣٤٧ | ١١,٤٤٤ | ١٧,٨٧٦ | ٨,٩٦٦ |
| البنوك | ٥٤٤,١٢٠ | ٥٣٢,٩٦١ | ٥٢٨,٣٧٩ | ٥١٨,٦٦٥ | ٤٢٠,٨٤٥ | ٣٥٢,٨٢٧ | ٣٠٢,٣٨٠ | ٢٥٧,١١٩ | ٢٥٠,١٠٢ |
| بنوك قطاع عام | ٢٨٩,٤٣٧ | ٢٧٧,٠٣٢ | ٢٧٢,٣٣٠ | ٢٨٢,٠٣٠ | ٢٠٧,٩٠٣ | ١٨٧,٦٢٠ | ١٦٦,٣٠٩ | ١٢٩,٩٧٨ | ١١٦,٨٩٢ |
| بنوك قطاع خاص | ٢١٦,١٨٠ | ٢١٤,٧٢٤ | ٢١٦,٣٧٦ | ١٩٩,٠١٧ | ١٨٥,٦٩٣ | ١٤٣,٥١٢ | ١١٧,٤٠٨ | ١٠٥,٤٥١ | ١١٠,٣١٩ |
| بنوك فروع أجنبية | ٢٣,٧٧٧ | ٢٧,٢١٣ | ٢٥,٣٩٦ | ٢٦,١٦٠ | ٢٢,٦٥٨ | ١٦,٥٩٥ | ١١,١٥٩ | ١٦,٥٩٧ | ٩,٣٠٤ |
| بنك الإستثمار القومى | ٣,٩٢٠ | ٤,١٤٥ | ٤,١٧٠ | ٣,٥١١ | ٢٠٠ | ٠ | ٠ | ١٠٠ | ٨٢٠ |
| بنوك متخصصة | ١٠,٨٠٦ | ٩,٨٤٧ | ١٠,١٠٧ | ٧,٩٤٧ | ٤,٣٩١ | ٥,١٠٠ | ٧,٥٠٤ | ٤,٩٧٨ | ١٢,٧٦٧ |
| سماسرة النقد الاجنبى | ٠ | ٠ | ٠ | ٠ | ٠ | ٠ | ٠ | ١٥ | ٠ |
| شركات التأمين | ٢٨,٩٨٧ | ٢٧,٠٦٩ | ٢٥,٨٣٣ | ٢٥,٦٥٥ | ١٥,٢٩٣ | ١٢,٠٨١ | ١٤,٦٣٧ | ١٢,٥١٠ | ٦,٤٩١ |
| قطاع عام | ٢٤,٧٢٤ | ٢٢,٨٧٣ | ٢١,٦٦٧ | ٢١,٥٤٧ | ١٢,٠٣٢ | ٩,٦١١ | ١٢,٠٦٤ | ٩,٣٠٢ | ٥,٠٢٨ |
| قطاع خاص ^{١/} | ٤,٢٦٣ | ٤,١٩٦ | ٤,١٦٦ | ٤,١٠٨ | ٣,٢٦١ | ٢,٤٧٠ | ٢,٥٧٣ | ٣,٢٠٨ | ١,٤٦٣ |
| صناديق الإستثمار | ٢٦,٧٢٢ | ٢٥,٢٣٩ | ٢٨,٦٢٤ | ٢٩,٦٤٩ | ٤٩,٥٥٦ | ٦٢,٤١٠ | ٥٩,٨١٨ | ٤٧,١٩٣ | ٤٤,٤٨٤ |
| صناديق التأمين | ٣,٩٤٩ | ٣,٤٥٢ | ٣,٢٨١ | ٣,٤٤٧ | ٥,٨٥٣ | ٧,٦٢٢ | ١٠,١٦٥ | ٥,٦٦٠ | ٨,٦٤١ |
| قطاع الاسكان والتعمير | ٢,٠٨٢ | ٢,٠٠٤ | ١,٢١٥ | ٨٢٣ | ٥٣٦ | ٥٦٢ | ٣٥٨ | ٦٨٦ | ٤٤١ |
| قطاع التجارة | ٨٤٧ | ٧٩٧ | ٩١٧ | ١,٠٥٠ | ٦١٠ | ٣٠٣ | ٣٨٣ | ١٩٠ | ٧٦ |
| قطاع الصناعات التحويلية | ١,٢٧٥ | ١,١٦٥ | ١,٢٠٥ | ١,١٦٣ | ١,١٢٨ | ٨٣٣ | ٨٦٨ | ٦٨٨ | ٢٦٨ |
| القطاع المالى | ٩٤ | ١٣٩ | ١٦٧ | ٢٥٨ | ١٩٩ | ١٢٩ | ٢١٤ | ١٢٧ | ٣٠٠ |
| قطاع النقل والمواصلات/ الكهرباء/ غاز/ صحة | ١٨٥ | ١٧٧ | ١٧٣ | ١٨٣ | ١١٤ | ٤٣ | ١١٠ | ٨٥ | ٥٣ |
| القطاع الافراد | ٤,٣٦١ | ٤,٧٠٤ | ٤,٤٤٣ | ٤,٤١٤ | ٤,٤٠٨ | ٤,٥١٥ | ٥,٥٢٠ | ١٢,٨٧٨ | ٣,٣٠٢ |
| قطاع البترول والتعدين | ٧,٩١٣ | ٨,٤٦٧ | ٨,٨٣٦ | ٨,١١٥ | ٤,٨٢٧ | ٢,٣٦٧ | ٣,٦٨٥ | ٢,٤٠٥ | ١,٨٩٨ |
| قطاع الخدمات | ٢,٤٠٤ | ٣,٦٠٩ | ٢,٧٧٣ | ٢,٤٥٦ | ١,٣٥٧ | ١,٦٠٠ | ٥٠٩ | ١,٢٨٠ | ١,٨٧١ |
| مجالات أخرى ^{٢/} | ٥٩,١٤٩ | ٦٠,٠٨١ | ٥٨,٦٤٥ | ٥٦,٢٦٠ | ١٠,١٢٢ | ١١,٠٠٦ | ١٣,٧٥٦ | ١٢٦٨٩ | ٣٦٣٤ |

والقطاع المالى
والإستثمارات

المصدر: البنك المركزى المصرى.
١/ يتضمن شركات التأمين الخاصة و الفروع الاجنبية.

٢/ تتضمن ٤٥ مليار جنيه اذون خزانة (صكوك) أصدرت لصالح البنك المركزى المصرى وفقاً للإتفاق مع وزارة المالية لاستخدامها فى عمليات السوق المفتوح. وجدير بالذكر فقد تم إهلاك كافة الاذون المصدرة لصالح البنك المركزى خلال الربع الأول من عام ٢٠٠٦/٢٠٠٧.

جدول (٣٦) محفظة الأوراق المالية لدى البنوك ^{١/}

(مليون جنيه)

| يونيو-١١ | يونيو-١٢ | يونيو-١٣ | يونيو-١٤ | يونيو-١٥ | يونيو-١٦ | يوليو-١٦ | أغسطس-١٦ | سبتمبر-١٦ |
|--------------------------------------|----------|----------|----------|----------|-----------|-----------|-----------|-----------|
| إجمالي الأوراق المالية | ٤٧٤,١٧٦ | ٥٥٥,٣٢٦ | ٦٥٣,٨٨٩ | ٨٢٥,٥٢٤ | ١,٠١٦,٠٢٥ | ١,٢٨٣,٦١٦ | ١,٢٩٨,٧٣٩ | ١,٣٤٥,٥٤٨ |
| بالعملة المحلية | ٤٤٢,٦٤٨ | ٤٩٤,٩٣٤ | ٥٧١,٢٠٤ | ٧١٦,٠٥٩ | ٩٠٠,٤١٨ | ١,٠٧٠,٩٠٦ | ١,٠٨٥,٥١٧ | ١,١٣٧,١٠٢ |
| بالعملة الأجنبية | ٣١,٥٢٨ | ٦٠,٣٩٢ | ٨٢,٦٨٥ | ١٠٩,٤٦٥ | ١١٥,٦٠٧ | ٢١٢,٧١٠ | ٢١٣,٢٢٢ | ٢١٣,٩٧٢ |
| القطاع الحكومي | ٤١٢,١٩٦ | ٤٩٨,٣٠٩ | ٥٩٣,٩٣٩ | ٧٦٤,٠١٢ | ٩٥٣,٢٦٥ | ١,٢٢٣,٨١٩ | ١,٢٣٦,٩٣٤ | ١,٢٨٥,٥٣١ |
| بالعملة المحلية ومنها: | ٤٠٧,٨١٤ | ٤٦١,٨٢١ | ٥٣٦,١٥٥ | ٦٧٨,٥١٢ | ٨٦١,٩٣٥ | ١,٠٣٣,٤٦٧ | ١,٠٤٧,٣٥١ | ١,٠٩٦,٢٤٩ |
| بالعملة الأجنبية | ٤,٣٨٢ | ٣٦,٤٨٨ | ٥٧,٧٨٤ | ٨٥,٥٠٠ | ٩١,٣٣٠ | ١٩٠,٣٥٢ | ١٨٩,٥٨٣ | ١٨٩,٢٨٢ |
| صكوك البنك المركزى (بالعملة المحلية) | - | - | - | - | - | - | - | - |
| قطاع الأعمال العام | ٩٨٠ | ٧١٤ | ٥٠٥ | ٥٢٧ | ٣٨٣ | ٣٠٦ | ٢٨٤ | ٢٨٩ |
| بالعملة المحلية | ٩٨٠ | ٧١٤ | ٥٠٥ | ٥٢٧ | ٣٨٣ | ٣٠٦ | ٢٨٤ | ٢٨٩ |
| بالعملة الأجنبية | - | - | - | - | - | - | - | - |
| قطاع الأعمال الخاص | ٣٩,٢٣٩ | ٣٧,٠١٨ | ٣٩,٠٤٤ | ٤١,٠٨٧ | ٤٧,٤٩٢ | ٤٧,٥٥٨ | ٤٨,٣٤٩ | ٥١,٢٢٠ |
| بالعملة المحلية | ٣٣,٧٦٤ | ٣٢,٣١٠ | ٣٤,٤٦٩ | ٣٦,٩٣٨ | ٣٨,٠٢١ | ٣٧,٠٦٠ | ٣٧,٨٠٩ | ٤٠,٤٤٠ |
| بالعملة الأجنبية | ٥,٤٧٥ | ٤,٧٠٨ | ٤,٥٧٥ | ٤,١٤٩ | ٩,٤٧١ | ١٠,٤٩٨ | ١٠,٥٤٠ | ١٠,٧٨٠ |
| قطاع العالم الخارجى (غير المقيمين) | ٢١,٧٦١ | ١٩,٢٨٥ | ٢٠,٤٠١ | ١٩,٨٩٨ | ١٤,٨٨٥ | ١١,٩٣٣ | ١٣,١٧٢ | ١٢,٤٨٥ |
| بالعملة المحلية | ٩٠ | ٨٩ | ٧٥ | ٨٢ | ٧٩ | ٧٣ | ٧٣ | ٧٣ |
| بالعملة الأجنبية | ٢١,٦٧١ | ١٩,١٩٦ | ٢٠,٣٢٦ | ١٩,٨١٦ | ١٤,٨٠٦ | ١١,٨٦٠ | ١٣,٠٩٩ | ١٢,٤١٢ |

المصدر: البنك المركزى المصرى

-- لا يوجد إصدار خلال الفترة المشار إليها.

١/ غير متضمن محفظة الأوراق المالية لدى البنك المركزى المصرى.

جدول (٣٧): صافى الإستثمارات الأجنبية المباشرة موزعة بحسب الدول

(مليون دولار)

| بيان ربع سنوى | | | | بيان سنوى | | | | |
|-------------------------|------------------------|---------------------------|------------------------|--------------------|-----------|-----------|-----------|-----------|
| ابريل - يونيو* ١٦/١٥ | يناير - مارس* ١٦/١٥ | اكتوبر - ديسمبر* ١٦/١٥ | ابريل - يونيو ١٥/١٤ | ٢٠١٥/٢٠١٦ | ٢٠١٥/٢٠١٤ | ٢٠١٤/٢٠١٣ | ٢٠١٣/٢٠١٢ | ٢٠١٢/٢٠١١ |
| ٩٩٣ | ٢٧٧٣ | ١٧١٩ | ١٢٦٥ | ٦٨٣٨ | ٦٣٨٠ | ٤١٧٨ | ٣٧٥٣ | ٣٩٨٢ |
| ٢٨٧٦ | ٣٥٠١ | ٣١٥٦ | ٢٦٩٢ | ١٢٤٣٤ | ١٢٥٤٦ | ١٠٨٥٦ | ١٠٢٧٤ | ١١٧٦٨ |
| ٢٠٧ | ١٢٩ | ٢٣٨ | ٣٧٧ | ٨٠٧ | ٢١١٦ | ٢٢٣٠ | ٢١٨٣ | ٥٧٨ |
| ٣٨ | ٥٠ | ٥٠ | ٣٩ | ٢٠١ | ١٩٠ | ١٩٤ | ١٨٦ | ٢٠٣ |
| ٥٢ | ٤٥ | ١٠٣ | ٨١ | ٢٤٩ | ٢٣٠ | ٣٤٧ | ٢٦٦ | ٣١٦ |
| ١٦٠٣ | ١٩٧٩ | ٩٩٥ | ١١٩٧ | ٥٩٤٤ | ٤٩٩٠ | ٥٠٧٩ | ٣٩٩٧ | ٥٨٢٠ |
| ٤ | ٥ | ١٤١ | ٨ | ١٥٤ | ٢٨ | ٦ | ٣٠ | ٦١ |
| ٩ | ١٤ | ١٩ | ٧٧ | ٢٤٦ | ١٨٢ | ١٩٢ | ١٦٤ | ٤٠٩ |
| ٨٢ | ٧٦ | ٩٥ | ١٠١ | ٣١٣ | ٦٤٩ | ٢٨٤ | ١٩٢ | ٢٤٠ |
| ١٩١ | ٥٩١ | ٤٠١ | ١٥٤ | ١٣٢٩ | ١٣٨٣ | ٤٠١ | ٤٨١ | ٥٦٠ |
| ٢٨ | ١٩ | ٥٧ | ١٤٩ | ١٣٣ | ٢٣٧ | ١٣٠ | ٤٦ | ٦٤ |
| ٥٤ | ٣٠ | ٣١ | ٢٩ | ١٦٥ | ١٣٧ | ١٩٤ | ٢٦٣ | ١٥٣ |
| ١ | ١ | ٢ | ١ | ١٢ | ١٢ | ١٣ | ١١ | ١٣ |
| ١٨ | ١٥ | ٥٨ | ٥٦ | ١٢٨ | ١٦٥ | ٩٥ | ١١٥ | ١٢٥ |
| ٥٩١ | ٥٤٧ | ٩٦٧ | ٤٢٤ | ٢٧٥٦ | ٢٢٢٩ | ١٥٩٢ | ٢٣٣٩ | ٢٤٩٧ |
| ١٨٨٣- | ٧٢٨- | ١٤٣٨- | ١٤٢٧- | ٥٥٩٦- | ٦١٦٦- | ٦٦٧٨- | ٦٥٢٠- | ٧٧٨٦- |
| | | | | ٢- التدفقات للخارج | | | | |

المصدر: البنك المركزى المصرى
* أرقام مبدئية.

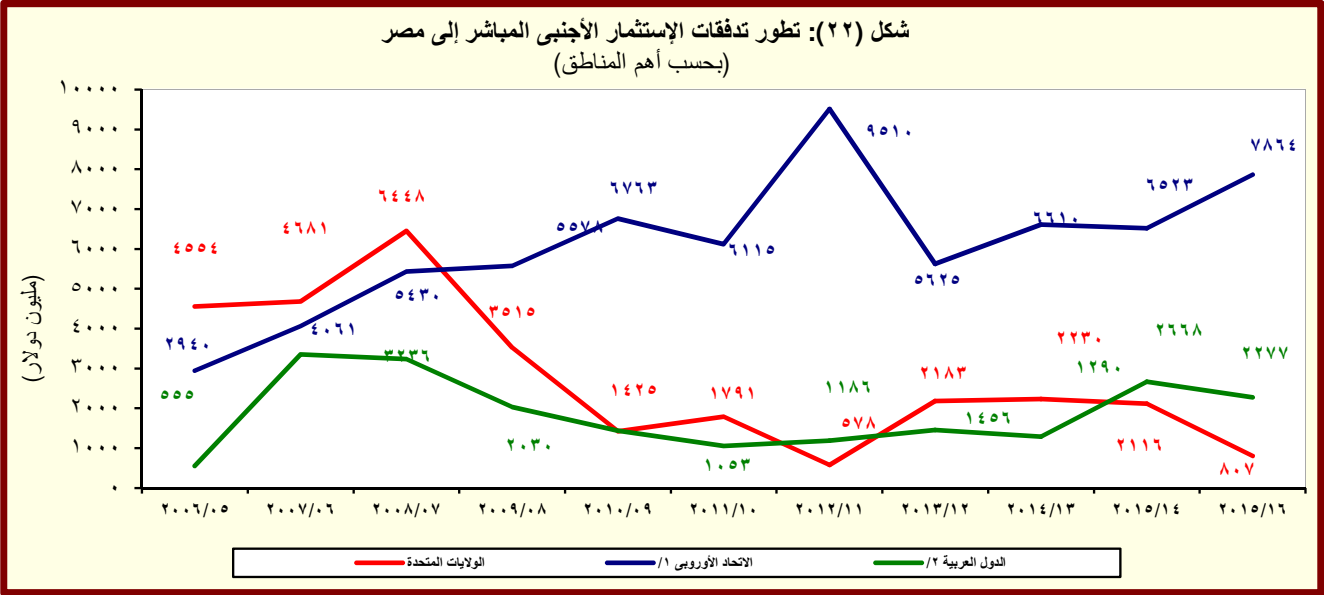

المصدر: البنك المركزى المصرى

^{١/} تتضمن النمسا وبلجيكا والدنمارك وقبرص وفرنسا وألمانيا واليونان وإيطاليا ولوكسمبورج والبرتغال ورومانيا وأسبانيا والسويد وهولندا والمملكة المتحدة.
^{٢/} تشمل البحرين والأردن والكويت ولبنان وليبيا وعمان وقطر والسعودية وتونس والإمارات ودول عربية أخرى.

القسم الثامن

معاملات القطاع الخارجى

| | | |
|--|----|-----------|
| ميزان المدفوعات - ميزان المعاملات الجارية (بيان سنوى)----- | ٦٥ | جدول (٣٨) |
| ميزان المدفوعات - ميزان المعاملات الرأسمالية (بيان سنوى)----- | ٦٦ | جدول (٣٩) |
| ميزان المدفوعات - ميزان المعاملات الجارية (بيان ربع سنوى)----- | ٦٧ | جدول (٤٠) |
| ميزان المدفوعات - ميزان المعاملات الرأسمالية (بيان ربع سنوى)----- | ٦٨ | جدول (٤١) |
| مؤشرات قياس أداء معاملات القطاع الخارجى----- | ٦٩ | جدول (٤٢) |
| بيانات التجارة الخارجية : الميزان التجارى طبقاً للتصنيف الوظيفى للأمم المتحدة----- | ٧٠ | جدول (٤٣) |
| بيانات التجارة الخارجية : الصادرات طبقاً للتصنيف الوظيفى للأمم المتحدة----- | ٧١ | جدول (٤٤) |
| بيانات التجارة الخارجية : الواردات طبقاً للتصنيف الوظيفى للأمم المتحدة----- | ٧٢ | جدول (٤٥) |
| حصيلة الصادرات البترولية----- | ٧٣ | جدول (٤٦) |
| أهم مؤشرات قطاع السياحة----- | ٧٣ | جدول (٤٧) |
| حركة الملاحة فى قناة السويس----- | ٧٣ | جدول (٤٨) |
| الصادرات حسب التوزيع الجغرافى----- | ٧٣ | جدول (٤٩) |

جدول (٣٨): ميزان المدفوعات - ميزان المعاملات الجارية
بيان سنوى

| (مليون دولار) | | ٢٠١٦/٢٠١٥ | ٢٠١٥/٢٠١٤ | ٢٠١٤/٢٠١٣ | ٢٠١٣/٢٠١٢ | ٢٠١٢/٢٠١١ | ٢٠١١/٢٠١٠ | |
|---------------|--------------|-----------|-----------|-----------|-----------|-----------|-----------|-------------------------------|
| يوليو-سبتمبر | يوليو-سبتمبر | | | | | | | |
| *٢٠١٧/٢٠١٦ | *٢٠١٦/٢٠١٥ | | | | | | | |
| ٨,٦٧١- | ١٠,٠١٢- | ٣٧,٦٠٦- | ٣٩,٠٦٠- | ٣٤,١٥٩- | ٣٠,٦٩٥- | ٣٤,١٣٩- | ٢٧,١٠٣- | الميزان التجارى ^{١/} |
| ٥,٢٦١ | ٤,٧٣١ | ١٨,٧٠٥ | ٢٢,٢٤٥ | ٢٦,٠٢٣ | ٢٦,٩٨٨ | ٢٥,٠٧٢ | ٢٦,٩٩٣ | الصادرات |
| ١,٥٢٦ | ١,٦٦٢ | ٥,٦٧٤ | ٨,٨٩٢ | ١٢,٣٥٦ | ١٣,٠٢٣ | ١١,٢٢٥ | ١٢,١٣٦ | بترولى |
| ٣,٧٣٦ | ٣,٠٦٩ | ١٣,٠٣٠ | ١٣,٣٥٣ | ١٣,٦٦٧ | ١٣,٩٦٥ | ١٣,٨٤٧ | ١٤,٨٥٧ | غير بترولى |
| ١٣,٩٣٢- | ١٤,٧٤٣- | ٥٦,٣١١- | ٦١,٣٠٦- | ٦٠,١٨٢- | ٥٧,٦٨٣- | ٥٩,٢١١- | ٥٤,٠٩٦- | الواردات |
| ٢,٥٨٢- | ٢,٨١٠- | ٩,٢٩٤- | ١٢,٣٦٦- | ١٣,٢٤٧- | ١٢,١٢٤- | ١١,٧٧٥- | ٩,٢٦٢- | بترولى |
| ١١,٣٥٠- | ١١,٩٣٣- | ٤٧,٠١٧- | ٤٨,٩٣٩- | ٤٦,٩٣٥- | ٤٥,٥٥٩- | ٤٧,٤٣٦- | ٤٤,٨٣٤- | غير بترولى |
| ١,٤١١ | ٢,٨٣٤ | ٦,٥٣٣ | ١٠,٧٤٣ | ٨,٢٧٤ | ١٢,٤٤٦ | ١٢,٠٦٤ | ١٣,٩٢٨ | الخدمات (صافى) # |
| ٣,٧٦٤ | ٥,٠٤٢ | ١٦,٠٧٩ | ٢١,٨١٢ | ١٧,٤٣٧ | ٢٢,٠٢٧ | ٢٠,٦٢٦ | ٢١,٤٥٤ | المتحصلات |
| ٢,٣٤١ | ٢,٦٤١ | ٩,٥٣٥ | ٩,٨٥٠ | ٩,٤٦٦ | ٩,١٨٨ | ٨,٥٨٥ | ٨,٠٦٩ | النقل |
| ١,٣٠٠ | ١,٣٦٦ | ٥,١٢٢ | ٥,٣٦٢ | ٥,٣٦٩ | ٥,٠٣٢ | ٥,٢٠٨ | ٥,٠٥٣ | ومنه: قناة السويس |
| ٧٠٨ | ١,٧٢٦ | ٣,٧٦٨ | ٧,٣٧٠ | ٥,٠٧٣ | ٩,٧٥٢ | ٩,٤١٩ | ١٠,٠٨٩ | السياحة والسفر |
| ٦٣ | ١٢٣ | ٣٧٨ | ١,٣٨٢ | ٦٥٤ | ٤٣٨ | ٢٧٦ | ١١٨ | خدمات حكومية |
| ٦٠٣ | ٥٥٢ | ٢,٣٩٩ | ٣,٢١٠ | ٢,٢٤٤ | ٢,٦٥٠ | ٢,٣٤٦ | ٢,٦٧٩ | متحصلات أخرى |
| ٢,٣٥٤ | ٢,٢٠٧ | ٩,٥٤٦ | ١١,٠٦٩ | ٩,١٦٣ | ٩,٥٨١ | ٨,٥٦٢ | ٧,٥٢٦ | المدفوعات |
| ٣٠٦ | ٣٨٢ | ١,٣٣٩ | ١,٥٣٥ | ١,٧١٧ | ١,٦٥٩ | ١,٣٧٥ | ١,٣٨٥ | النقل |
| ١,١٠٥ | ٧٩٢ | ٤,٠٩١ | ٣,٣٣٨ | ٣,٠٤٥ | ٢,٩٢٩ | ٢,٤٩٨ | ٢,١١٣ | السياحة والسفر |
| ٢٤٧ | ١٨٦ | ٧٥٢ | ٦٤٤ | ٦٥٣ | ٧٥٥ | ٥٣٥ | ٥٥٤ | ومنه: فوائد مدفوع |
| ١٥٧ | ١٨٤ | ٧٧٧ | ٨٥٤ | ١,٠٧٤ | ١,٢٤٤ | ١,١٥٢ | ١,١٠٦ | المدفوعات الحكومية |
| ٧٨٥ | ٨٥١ | ٣,٣٣٩ | ٥,٣٤٢ | ٣,٣٢٧ | ٣,٧٥٠ | ٣,٥٣٨ | ٢,٩٢٢ | مدفوعات أخرى |
| ١,١١٨- | ١,١٤٨- | ٤,٤٧١- | ٥,٧٠١- | ٧,٢٦٣- | ٧,٤٠٦- | ٦,٤٧٩- | ٦,٠٥٠- | دخل الاستثمار (صافى) |
| ٨٢ | ١٠١ | ٣٩٧ | ٢١٣ | ١٩٤ | ١٩٨ | ٢٤٦ | ٤١٩ | متحصلات دخل الاستثمار |
| ١,٢٠٠ | ١,٢٥٠ | ٤,٨٦٨ | ٥,٩١٤ | ٧,٤٥٧ | ٧,٦٠٤ | ٦,٧٢٦ | ٦,٤٦٨ | مدفوعات دخل الاستثمار |
| ٧,٢٦٠- | ٧,١٧٧- | ٣١,٠٧٣- | ٢٨,٣١٨- | ٢٥,٨٨٥- | ١٨,٢٤٩- | ٢٢,٠٧٥- | ١٣,١٧٥- | السلع والخدمات (صافى) |
| ٣,٣٩٥ | ٤,٣١٦ | ١٦,٨٨٥ | ٢١,٨٧٦ | ٣٠,٣٦٨ | ١٩,٢٦٥ | ١٨,٤٠٨ | ١٣,١٣٧ | التحويلات (صافى) |
| ٣٤ | ٢٢ | ١٠٢ | ٢,٦٧٠ | ١١,٩٢٠ | ٨٣٦ | ٦٣٢ | ٧٥٣ | التحويلات الرسمية (صافى) |
| ٣,٣٦١ | ٤,٢٩٤ | ١٦,٧٨٤ | ١٩,٢٠٥ | ١٨,٤٤٨ | ١٨,٤٢٩ | ١٧,٧٧٦ | ١٢,٣٨٤ | التحويلات الخاصة (صافى) |
| ٤,٩٨٣- | ٤,٠١٠- | ١٨,٦٥٩- | ١٢,١٤٣- | ٢,٧٨٠- | ٦,٣٩٠- | ١٠,١٤٦- | ٦,٠٨٨- | الميزان الجارى |

المصدر: البنك المركزى المصرى.

* مبدئى.

أرقام معدلة من قبل البنك المركزى المصرى.

١/ يتضمن صادرات و واردات المناطق الحرة.

ملحوظة: بيانات التجارة فى هذا الجدول تم تجميعها من مصادر الجهاز المصرفى طبقاً للتدفقات النقدية. و قد تختلف هذه البيانات عن البيانات المجمعة لدى الجهاز المركزى للتعبئة العامة والإحصاء والمبنية على أساس التدفقات السلعية وفقاً لسجلات مصلحة الجمارك .

شكل (٢٣): توزيع متحصلات ميزان المعاملات الجارية

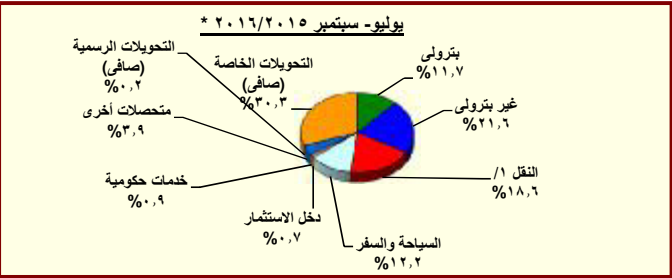
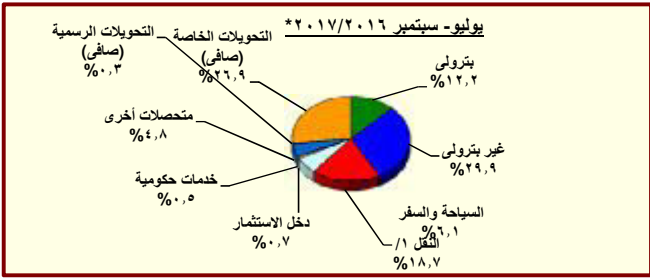

المصدر: البنك المركزى المصرى.

* مبدئى.

١/ يتضمن متحصلات قناة السويس.

جدول (٣٩): ميزان المدفوعات (تابع) - ميزان المعاملات الرأسمالية
بيان سنوي

| (مليون دولار) | | | | | | | | |
|----------------------------|----------------------------|------------|-----------|-----------|-----------|-----------|-----------|---|
| يوليو-سبتمبر ٢٠١٧/٢٠١٦* | يوليو-سبتمبر ٢٠١٦/٢٠١٥* | ٢٠١٦/٢٠١٥* | ٢٠١٦/٢٠١٥ | ٢٠١٥/٢٠١٤ | ٢٠١٣/٢٠١٢ | ٢٠١٢/٢٠١١ | ٢٠١١/٢٠١٠ | |
| ٧,٠٩١ | ١,٦٣٢ | ١٩,٨٥٢ | ١٧,٩٢٩ | ٥,١٩٠ | ٩,٧٧٣ | ١,٠٢٣ | ٤,١٩٩- | ميزان المعاملات الرأسمالية |
| ٩- | ٣٦- | ١٤١- | ١٢٣- | ١٩٤ | ٨٧- | ٩٦- | ٣٢- | الحساب الرأسمالي |
| ٧,١٠٠ | ١,٦٦٨ | ١٩,٩٩٣ | ١٨,٠٥٢ | ٤,٩٩٥ | ٩,٨٦٠ | ١,١١٩ | ٤,١٦٦- | الحساب المالي |
| ٦٢- | ٤٠- | ١٦٤- | ٢٢٣- | ٣٢٧- | ١٨٤- | ٢٤٩- | ٩٥٨- | تدفقات الاستثمار في الخارج |
| ١,٨٧٢ | ١,٣٥٧ | ٦,٨٣٨ | ٦,٣٨٠ | ٤,١٧٨ | ٣,٧٥٣ | ٣,٩٨٢ | ٢,١٨٩ | تدفقات الاستثمارات المباشرة في مصر (صافي) |
| ٢٨ | ٣٥ | ١٩٢ | ٤٧ | ٦٦ | ٢٢ | ١٤٩- | ١١٨- | استثمارات محفظة الأوراق المالية للخارج |
| ٨٤١- | ١,٤٠٦- | ١,٢٨٧- | ٦٣٩- | ١,٢٣٧ | ١,٤٧٧ | ٥,٠٢٥- | ٢,٥٥١- | صافي تدفقات محفظة الأوراق المالية في مصر |
| ٨٣٣- | ١,٣٩٢- | ١,٤٤٥- | ١,١٤٨- | ٩٢٧ | ٢,٢٥٨ | ٨٠ | ٢١١ | ومنها السندات |
| ٦,١٠٣ | ١,٧٢١ | ١٤,٤١٤ | ١٢,٤٨٧ | ١٥٩- | ٤,٧٩٠ | ٢,٥٦٠ | ٢,٧٢٨- | صافي الاستثمارات الأخرى |
| ١,٣١٠ | ٨٠٦ | ٦,١٣٥ | ٥,٠٣٦ | ٢٠٧ | ١,١٧٤ | ٢٤٦ | ١,٥٠١ | صافي الاقتراض |
| ٢٨٤ | ٦٤٢- | ٥٠٧- | ٤٨٣- | ٩٥٦- | ٧٥٠ | ٣١٠- | ٨٢٩- | القروض المتوسطة وطويلة الأجل |
| ١,٢٤١ | ٢٣٧ | ٢,٠٨١ | ١,٧٥٤ | ١,١٥٣ | ٢,٧١٠ | ١,٦٣٧ | ١,١٤٨ | المستخدم |
| ٩٥٨- | ٨٧٨- | ٢,٥٨٧- | ٢,٢٣٦- | ٢,١١٠- | ١,٩٥٩- | ١,٩٤٧- | ١,٩٧٧- | السداد |
| ٥٧٢ | ٦٩ | ٨٥٨ | ٢٥٨ | ٥٦- | ١٨- | ٧- | ٦٣- | تسهيلات موردين ومشتريين متوسطة الأجل |
| ٥٩٠ | ٧٥ | ٩٣٦ | ٣١٣ | ٨ | ٤٣ | ٧٨ | ٧٣ | المستخدم |
| ١٩- | ٦- | ٧٨- | ٥٥- | ٦٤- | ٦٢- | ٨٥- | ١٣٦- | السداد |
| ٤٥٥ | ١,٣٧٩ | ٥,٧٨٤ | ٥,٢٦١ | ١,٢٢٠ | ٤٤٢ | ٥٦٣ | ٢,٣٩٣ | صافي تسهيلات موردين ومشتريين قصيرة الأجل |
| ٢٤٥- | ٢٤٥ | ٣,٧٤٠- | ١,٢٢١- | ٢,٢٧٨- | ٢,١١٦- | ١,١٦٣ | ٣,٤٢٧- | أصول أخرى |
| ١٢- | ٤ | ١٠٤- | ٢٨- | ٤٥- | ١٠- | ٢٨ | ٦٤- | البنك المركزي المصري |
| ٢١٧- | ٨٢٧ | ٢,١٦٣ | ٤,٧٧٤ | ٦٦٢ | ٢,٠٦١ | ٤,٣٦٦ | ١,٦٠٩- | البنوك الأخرى |
| ١٦- | ٥٨٦- | ٥,٧٩٩- | ٥,٩٦٧- | ٢,٨٩٥- | ٤,١٦٧- | ٣,٢٣٠- | ١,٧٥٤- | أخرى |
| ٥,٠٣٨ | ٦٧٠ | ١٢,٠١٩ | ٨,٦٧١ | ١,٩١٢ | ٥,٧٣٢ | ١,١٥١ | ٨٠٢- | خصوم أخرى |
| ٣,٤٥٠ | ١ | ٥,٨٥٨ | ٥,٤٧٤ | ١,٩٠٤ | ٦,٤٥٣ | ١,١٦٩ | ٤٤- | البنك المركزي المصري |
| ١,٥٨٩ | ٦٦٩ | ٦,١٦١ | ٣,١٩٧ | ٨ | ٧٢١- | ١٨- | ٧٥٨- | البنوك الأخرى |
| ٢١٦- | ١,٢٧٩- | ٤,٠٠٥- | ٢,٠٦١- | ٩٣١- | ٣,١٤٦- | ٢,١٥٥- | ٥٣٣ | السهم والخطأ (صافي) |
| ١,٨٩١ | ٣,٦٥٧- | ٢,٨١٣- | ٣,٧٢٥ | ١,٤٧٩ | ٢٣٧ | ١١,٢٧٨- | ٩,٧٥٤- | الميزان الكلي |

المصدر: البنك المركزي المصري.
* مبدئي.

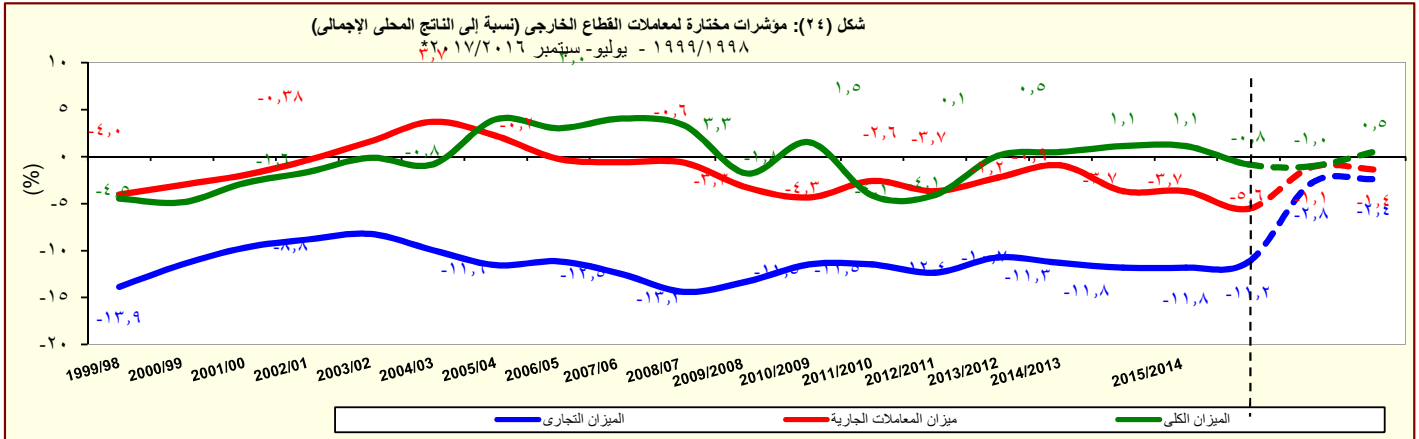

المصدر: البنك المركزي المصري.
* مبدئي.

جدول (٤٠): ميزان المدفوعات - ميزان المعاملات الجارية
بيان ربع سنوى

(مليون دولار)

| | ٢٠١٦/٢٠١٥ | | | | ٢٠١٥/٢٠١٤ | | | | |
|-------------------------------|-------------|---------|--------------|--------------|-------------|--------------|--------------|--------------|--|
| | الربع الاول | # | الربع الثالث | الربع الرابع | الربع الاول | الربع الثانى | الربع الثالث | الربع الرابع | |
| الميزان التجارى ^{١/} | ٨,٦٧١- | ٨,٢٨٥- | ٩,٨٥٩- | ١٠,٠١٢- | ٩,٥١٤- | ٩,١٥٩- | ١٠,٤٦٣- | ٩,٩٢٤- | |
| الصادرات | ٥,٢٦١ | ٥,٢٩٩ | ٤,٢٧٦ | ٤,٧٣١ | ٥,١٤٨ | ٤,٧٥٢ | ٥,٩٣٠ | ٦,٤١٤ | |
| بترولى | ١,٥٢٦ | ١,٤٦٣ | ١,٠٨٤ | ١,٦٦٢ | ١,٩٥٤ | ١,٥٦٩ | ٢,٥١٠ | ٢,٨٥٨ | |
| غير بترولى | ٣,٧٣٦ | ٣,٨٣٦ | ٣,١٩١ | ٣,٠٦٩ | ٣,١٩٤ | ٣,١٨٣ | ٣,٤٢٠ | ٣,٥٥٦ | |
| الواردات | ١٣,٩٣٢- | ١٣,٥٨٤- | ١٤,١٣٤- | ١٤,٧٤٣- | ١٤,٦٦٣- | ١٣,٩١١- | ١٦,٣٩٣- | ١٦,٣٣٩- | |
| بترولى | ٢,٥٨٢- | ٢,٢٢٢- | ١,٦٤٢- | ٢,٨١٠- | ٣,١٢٨- | ٢,٢٢٣- | ٣,٠١٢- | ٤,٠٠٤- | |
| غير بترولى | ١١,٣٥٠- | ١١,٣٦٣- | ١٢,٤٩٢- | ١١,٩٣٣- | ١١,٥٣٥- | ١١,٦٨٨- | ١٣,٣٨١- | ١٢,٣٣٥- | |
| الخدمات (صافى) # | ١,٤١١ | ١,٠١٣ | ٨٦٤ | ٢,٨٣٤ | ١,٩٠٠ | ١,٦٢٦ | ٣,٢٥٢ | ٣,٩٦٥ | |
| المتحصلات | ٣,٧٦٤ | ٣,٥٦٤ | ٣,٤٣١ | ٥,٠٤٢ | ٥,١١٩ | ٤,٣٣٥ | ٥,٩٥٣ | ٦,٤٠٥ | |
| النقل | ٢,٣٤١ | ٢,٢٨٢ | ٢,٢٤٣ | ٢,٦٤١ | ٢,٤٧٢ | ٢,٢٤٦ | ٢,٤٥٦ | ٢,٦٧٧ | |
| ومنه : قناة السويس | ١,٣٠٠ | ١,٢٤٤ | ١,٢٣١ | ١,٣٦٦ | ١,٢٨٠ | ١,٢٢٤ | ١,٣٨٣ | ١,٤٧٥ | |
| السياحة والسفر | ٧٥٨ | ٥١٠ | ٥٥١ | ١,٧٢٦ | ١,٩٠٠ | ١,٤٥٨ | ١,٩٢٠ | ٢,٠٩٢ | |
| خدمات حكومية | ٦٣ | ٩٩ | ٧٤ | ١٢٣ | ١٤٠ | ١٠٢ | ٥٥٧ | ٥٨٣ | |
| متحصلات أخرى | ٦٠٣ | ٦٧٣ | ٥٦٣ | ٥٥٢ | ٦٠٧ | ٥٢٩ | ١,٠٢٠ | ١,٠٥٣ | |
| المدفوعات | ٢,٣٥٤ | ٢,٥٥١ | ٢,٥٦٧ | ٢,٢٠٧ | ٣,٢١٩ | ٢,٧٠٩ | ٢,٧٠١ | ٢,٤٤٠ | |
| النقل | ٣٠٦ | ٣٢٣ | ٢٩٤ | ٣٨٢ | ٣٧٥ | ٣٥١ | ٤١٣ | ٣٩٦ | |
| السياحة والسفر | ١,١٠٥ | ١,١٧٧ | ١,١٩٢ | ٧٩٢ | ٨٦٦ | ٨٥٤ | ٧٩١ | ٨٢٧ | |
| ومنه : فوائد مدفوعة | ٢٤٧ | ٢٣٠ | ١٤٢ | ١٨٦ | ١١٥ | ١٥٩ | ١٥٨ | ٢١٢ | |
| المدفوعات الحكومية | ١٥٧ | ٣٢٧ | ١٤٥ | ١٨٤ | ٣١٨ | ١٧٣ | ١٦٢ | ٢٠٢ | |
| مدفوعات أخرى | ٧٨٥ | ٧٢٤ | ٩٣٧ | ٨٥١ | ١,٦٦٢ | ١,٣٣١ | ١,٣٣٤ | ١,٠١٥ | |
| دخل الاستثمار (صافى) | ١,١١٨- | ١,٣٥٩- | ٦٨٦- | ١,١٤٨- | ١,١١٠- | ١,٤٦٦- | ١,٣٣٨- | ١,٧٨٧- | |
| متحصلات دخل الاستثمار | ٨٢ | ١٢٤ | ٨٣ | ١٠١ | ٦٣ | ٥٠ | ٥٦ | ٤٤ | |
| مدفوعات دخل الاستثمار | ١,٢٠٠ | ١,٤٨٣ | ٧٦٩ | ١,٢٥٠ | ١,١٧٣ | ١,٥١٧ | ١,٣٩٤ | ١,٨٣٠ | |
| السلع والخدمات (صافى) | ٧,٢٦٠- | ٧,٢٧٣- | ٨,٩٩٥- | ٧,١٧٧- | ٧,٦١٤- | ٧,٥٣٣- | ٧,٢١١- | ٥,٩٥٩- | |
| التحويلات (صافى) | ٣,٣٩٥ | ٤,٤٤٢ | ٤,١٣١ | ٤,٣١٦ | ٤,٩٢٧ | ٤,٩٦٣ | ٥,٧٩٧ | ٦,١٨٩ | |
| التحويلات الرسمية (صافى) | ٣٤ | ٤١ | ٢٩ | ٢٢ | ٥٨ | ٦ | ١,١٣١ | ١,٤٧٥ | |
| التحويلات الخاصة (صافى) | ٣,٣٦١ | ٤,٤٠١ | ٤,١٠٣ | ٤,٢٩٤ | ٤,٨٦٩ | ٤,٩٥٧ | ٤,٦٦٦ | ٤,٧١٤ | |
| الميزان الجارى | ٤,٩٨٣- | ٤,١٩٠- | ٥,٥٤٩- | ٤,٠١٠- | ٣,٧٩٧- | ٤,٠٣٧- | ٢,٧٥٢- | ١,٥٥٧- | |

المصدر: البنك المركزى المصرى.

مبذنى *

أرقام معدلة من قبل البنك المركزى

يتضمن صادرات و واردات المناطق الحرة / ١

ملحوظة : بيانات التجارة فى هذا الجدول تم تجميعها من مصادر الجهاز المصرفى طبقاً للتدفقات النقدية. و قد تختلف هذه البيانات عن البيانات المجمعة لدى الجهاز المركزى للتعبئة العامة والإحصاء والمبنية على أساس التدفقات السلعية وفقاً لسجلات مصلحة الجمارك .

جدول (٤١): ميزان المدفوعات (تابع) - ميزان المعاملات الرأسمالية
بيان ربع سنوى

| (مليون دولار) | | | | | | | |
|---------------|--------------|----------------|-------------|--------------|--------------|--------------|-------------|
| ٢٠١٦/٢٠١٦* | | | | ٢٠١٥/٢٠١٤ | | | |
| الربع الاول | الربع الرابع | الربع الثالث # | الربع الاول | الربع الرابع | الربع الثالث | الربع الثانى | الربع الاول |
| ٧,٠٩١ | ٥,٩٤٥ | ٨,٢٢٥ | ١,٦٣٢ | ١١,٢٨٠ | ٥,٨٧٧ | ٣٧١ | ٤٠١ |
| -٩ | -١١ | -٥٣ | -٣٦ | -٤٧ | -٢٣ | -٣١ | -٢٢ |
| ٧,١٠٠ | ٥,٩٥٥ | ٨,٢٧٨ | ١,٦٦٨ | ١١,٣٢٧ | ٥,٩٠٠ | ٤٠٢ | ٤٢٣ |
| -٦٢ | -٥١ | -٤٨ | -٤٠ | -٦٨ | -٤٨ | -٥٥ | -٥٣ |
| ١,٨٧٢ | ٩٩٣ | ٢,٧٧٣ | ١,٣٥٧ | ١,٢٦٥ | ٢,٥٤٧ | ١,٢٤٦ | ١,٣٢١ |
| ٢٨ | ٤٤ | ٤٦ | ٣٥ | ٩٧ | ١ | -١٧ | -٣٣ |
| -٨٤١ | ٢١٥ | ٨٥ | -١,٤٠٦ | ١,٤٢٧ | ٣٠ | -٢,٤١١ | ٣١٦ |
| -٨٣٣ | -٢١ | ٣ | -١,٣٩٢ | ١,٣٦٢ | -٩ | -٢,٥١٤ | ١٤ |
| ٦,١٠٣ | ٤,٧٥٥ | ٥,٤٢٣ | ١,٧٢١ | ٨,٦٠٦ | ٣,٣٧٠ | ١,٦٣٩ | -١,١٢٨ |
| ١,٣١٠ | ١,٢٨٢ | ١,٣٨٧ | ٨٠٦ | ٢,٤٢٢ | ٤٧٤ | ١,٥٨٢ | ٥٥٩ |
| ٢٨٤ | -١١٠ | ١٤٦ | -٦٤٢ | ٨٥ | -٣٦٧ | ١٦٢ | -٣٦٢ |
| ١,٢٤١ | ٣٣١ | ١,٠٤٧ | ٢٣٧ | ٣٢٤ | ٤٨٤ | ٤٠٠ | ٥٤٥ |
| -٩٥٨ | -٤٤١ | -٩٠١ | -٨٧٨ | -٢٣٩ | -٨٥٢ | -٢٣٨ | -٩٠٧ |
| ٥٧٢ | ٣٧٦ | ٤٦٢ | ٦٩ | ٩٣ | ١٠ | ١٦٤ | -٩ |
| ٥٩٠ | ٤٢٤ | ٤٦٨ | ٧٥ | ١١١ | ١٨ | ١٨٤ | ١ |
| -١٩ | -٤٨ | -٧ | -٦ | -١٨ | -٨ | -٢٠ | -٩ |
| ٤٥٥ | ١,٠١٥ | ٧٨٠ | ١,٣٧٩ | ٢,٢٤٤ | ٨٣١ | ١,٢٥٦ | ٩٣٠ |
| -٢٤٥ | ٧١٩ | -١,٣٨٠ | ٢٤٥ | -٣٥٥ | ١,٣٠٥ | -٩٤ | -٢,٠٧٦ |
| -١٢ | -٩٠ | -٢٤ | ٤ | -٥٤ | -١٧ | ١٩ | ٢٥ |
| -٢١٧ | ٨٦٧ | -٢٨٥ | ٨٢٧ | ١٤٣ | ١,٥٢٠ | ٣,٠٥٣ | ٥٩ |
| -١٦ | -٥٨ | -١,٠٧١ | -٥٨٦ | -٤٤٤ | -١٩٨ | -٣,١٦٦ | -٢,١٦٠ |
| ٥,٠٣٨ | ٢,٧٥٤ | ٥,٤١٥ | ٦٧٠ | ٦,٥٤٠ | ١,٥٩٢ | ١٥٢ | ٣٨٨ |
| ٣,٤٥٠ | ١,٤١٤ | ٢,٩٥٧ | ١ | ٦,٠٠٠ | ٠ | -٥٢٧ | ١ |
| ١,٥٨٩ | ١,٣٤١ | ٢,٤٥٩ | ٦٦٩ | ٥٤٠ | ١,٥٩٢ | ٦٧٨ | ٣٨٧ |
| -٢١٦ | -٩٢٨ | -٢,٩١١ | -١,٢٧٩ | -٢,٧١٢ | -١,٨٧٠ | ٩٥٤ | ١,٥٦٦ |
| ١,٨٩١ | ٨٢٧ | -٢٣٥ | -٣,٦٥٧ | ٤,٧٧١ | -٢٩ | -١,٤٢٧ | ٤١٠ |

المصدر: البنك المركزى المصرى.

ميدنى *

أرقام معدلة من قبل البنك المركزى.

جدول (٤٢): مؤشرات قياس أداء معاملات القطاع الخارجى

| يوليو-سبتمبر ٢٠١٧/٢٠١٦* | يوليو-سبتمبر ٢٠١٦/٢٠١٥* | ٢٠١٦/٢٠١٥ | ٢٠١٥/٢٠١٤ | ٢٠١٤/٢٠١٣ | ٢٠١٣/٢٠١٢ | ٢٠١٢/٢٠١١ | ٢٠١١/٢٠١٠ |
|---------------------------------------|----------------------------|-----------|-----------|-----------|-----------|-----------|-----------|
| (مليون دولار) | | | | | | | |
| ١٢,٥٠٢ | ١٤,١٩٠ | ٥٢,٠٦٦ | ٦٦,١٤٦ | ٧٤,٠٢٢ | ٦٨,٤٧٧ | ٦٤,٣٥٢ | ٦٢,٠٠٢ |
| (١١,٩) | (٢٥,٥) | (٢١,٣) | (١٠,٦) | (٨,١) | (٦,٤) | (٣,٨) | (٧,١) |
| ١٢,٤٦٨ | ١٤,١٦٨ | ٥١,٩٦٤ | ٦٣,٤٧٥ | ٦٢,١٠٢ | ٦٧,٦٤٢ | ٦٣,٧٢٠ | ٦١,٢٥٠ |
| (١٢,٠) | (١٩,٤) | (١٨,١) | (٢,٢) | (٨,٢) | (٦,٢) | (٤,٠) | (٧,٦) |
| ١٧,٤٨٥ | ١٨,٢٠٠ | ٧٠,٧٢٥ | ٧٨,٢٨٨ | ٧٦,٨٠٢ | ٧٤,٨٦٨ | ٧٤,٤٩٨ | ٦٨,٠٩٠ |
| (٣,٩) | (١١,٧) | (٩,٧) | (١,٩) | (٢,٦) | (٠,٥) | (٩,٤) | (٩,٤) |
| (نسبة مئوية، إلا إذا ذكر خلاف ذلك) | | | | | | | |
| المتحصلات الجارية / المدفوعات الجارية | | | | | | | |
| ٧١,٣ | ٧٧,٨ | ٧٣,٥ | ٨١,١ | ٨٠,٩ | ٩٠,٣ | ٨٥,٥ | ٩٠,٠ |
| ٧١,٥ | ٧٨,٠ | ٧٣,٦ | ٨٤,٥ | ٩٦,٤ | ٩١,٥ | ٨٦,٤ | ٩١,١ |
| ٣٧,٨ | ٣٢,١ | ٣٣,٢ | ٣٦,٣ | ٤٣,٢ | ٤٦,٨ | ٤٢,٣ | ٤٩,٩ |
| ٤٢,٢ | ٣٣,٤ | ٣٦,٠ | ٣٥,٠ | ٤١,٩ | ٣٩,٩ | ٣٩,٣ | ٤٤,١ |
| ٣٠,٠ | ٢١,٧ | ٢٥,١ | ٢١,٠ | ٢٢,٠ | ٢٠,٦ | ٢١,٧ | ٢٤,٣ |
| ٧٩,٧ | ٨١,٠ | ٧٩,٦ | ٧٨,٣ | ٧٨,٤ | ٧٧,٠ | ٧٩,٥ | ٧٩,٤ |
| ٤,٢ | ٣,٣ | ٣,٧ | ٣,٩ | ٣,٣ | ٣,١ | ٣,١ | ٥,٩ |
| ١٥٩,٩ | ٢٢٨,٤ | ١٦٨,٤ | ١٩٧,١ | ١٩٠,٣ | ٢٢٩,٩ | ٢٤٠,٩ | ٢٨٥,١ |
| ٦,١ | ١٢,٢ | ٧,٣ | ١١,٦ | ٨,٢ | ١٤,٤ | ١٤,٨ | ١٧,٣ |
| ٢٠,١ | ٣٤,٢ | ٢٣,٤ | ٣٣,٨ | ٢٩,١ | ٤٤,٣ | ٤٥,٧ | ٤٩,٤ |
| ٩,٨ | ٧,٥ | ٦,٦ | ٤,٤ | ٣,٨ | ٤,١ | ٤,٠ | ٤,٣ |
| ١,٠ | ٠,٩ | ٣,٩ | ٤,٠ | ٤,٥ | ٤,٩ | ٥,٠ | ٦,٣ |
| ١,٠ | ١,٤ | ٤,٨ | ٦,٦ | ٥,٨ | ٧,٧ | ٧,٥ | ٩,١ |
| ٠,٢ | ٠,٥ | ١,١ | ٢,٢ | ١,٧ | ٣,٤ | ٣,٤ | ٤,٥ |
| ١,٤- | ١,١- | ٥,٦- | ٣,٧- | ٠,٩- | ٢,٢- | ٣,٧- | ٢,٦- |
| ٠,٥ | ١,٠- | ٠,٨- | ١,١ | ٠,٥ | ٠,١ | ٤,١- | ٤,١- |
| ٤٨١,١ | ٣٢٥,٢ | ١٠٧,١ | ٧٢,٧ | ٦٢,٢ | ٦٣,١ | ٥٣,٤ | ٥٦,٣ |
| ١,٨ | ١,٣ | ١,٦ | ١,٠ | ١,٠ | ٠,٩ | ١,٠ | ١,٠ |
| ١٦١,٠ | ٢٤٥,٨ | ١٣٩,٧ | ٢٣٢,٧ | ٤١٢,٩ | ٤٠٥,٢ | ٤١٠,٩ | ٦٠٢,٢ |

المصدر: البنك المركزى المصرى وحسابات وزارة المالية.

* مبدئى.

() معدل النمو عن الفترة المقابلة فى العام السابق.

أرقام معدلة من قبل البنك المركزى المصرى.

١/ تم تقدير قيمة خدمة الدين الخارجى من واقع بيانات ميزان المدفوعات.

٢/ قامت وزارة التخطيط والمتابعة والإصلاح الإدارى بمراجعة السلسلة الزمنية للنتائج المحلى الإجمالى ابتداءً من عام ٢٠١٢/٢٠١١ وحتى عام ٢٠١٤/٢٠١٣ وفقاً للتعداد الإقتصادى للعام المالى ٢٠١٣/٢٠١٢ والذي ساعدت نتائجه فى تحقيق قدر أكبر من شمولية المنشآت بالإضافة إلى تحسين تقديرات حجم القطاع غير الرسمى. وقد تم مراجعة تقديرات الناتج المحلى الإجمالى لبلغ ٢٤٢٩,٨ مليار جنيه فى عام ٢٠١٥/٢٠١٤. وجدير بالذكر أنه قد تم حساب المؤشرات الربع سنوية باستخدام بيانات الناتج المحلى الإجمالى للعام بأكمله. كما تم مراجعة تقديرات الناتج المحلى الإجمالى لتصبح ٢٧٧١,٣ مليار جنيه فى عام ٢٠١٦/٢٠١٥، إلا أن أرقام الناتج المحلى الإجمالى للعام المالى ٢٠١٦/٢٠١٥ لاتزال قيد المراجعة من قبل وزارة التخطيط

٣/ يعكس هذا المؤشر (نسبة الاحتياطى الدولى متضمن الذهب وأصول البنوك فى الخارج) إلى (خدمة الدين + الالتزامات الخارجية السائلة).

جدول (٤٣): بيانات التجارة الخارجية - الميزان التجارى
طبقاً للتصنيف الإقتصادى للأمم المتحدة (BEC)

(مليون جنيه)

| البند | ٢٠١٢/٢٠١١ | ٢٠١٣/٢٠١٢ | ٢٠١٤/٢٠١٣ | ٢٠١٥/٢٠١٤ | ٢٠١٦/٢٠١٥ | يوليو - أكتوبر ٢٠١٦/٢٠١٥* | يوليو - أكتوبر ٢٠١٧/٢٠١٦* |
|----------------------------------|-----------|-----------|-----------|-----------|-----------|------------------------------|------------------------------|
| الميزان الكلى | ٢٠٢,٩٥٠- | ٢٦٧,٤٤٤- | ٢٧٠,٢٥٢- | ٢٧٠,٥٥٦- | ٤٠٥,٧٥٢- | ١٣٢,٩٨٥- | ١١٠,٠٨٥- |
| | (١٠,٣) | (٣١,٨) | (١,٠) | (٠,١) | (٥٠,٠) | | (١٧,٢)- |
| ١١١ سلع غذائية أولية (للصناعة) | ٢٨,٦١٨- | ٣١,١٠٢- | ٢٤,٦٧٥- | ٢٣,٠٧٥- | ٢٨,١٦١- | ٨,٦٤١- | ٧,١٣٨- |
| ١١٢ سلع غذائية أولية (للإستهلاك) | ١,٢٩٩- | ٢,٠٤٦- | ٣,٦٠٧- | ٥٠٤ | ٨٧٢ | ٤٢٨- | ٥٨٣- |
| ١٢١ سلع غذائية مصنعة (للصناعة) | ٢٤,٧٤٥- | ١٠,٩٦٨- | ٥,٨٧٧- | ٥,٦٣٧- | ١٣,٨٥٩- | ٢,٨١١- | ٥,٧٥٠- |
| ١٢٢ سلع غذائية مصنعة (للإستهلاك) | ١١,٥٤٩- | ١١,٩٩١- | ١٠,١٧٠- | ١٥,٣٠٧- | ١٨,٧٩١- | ٦,٧٦٤- | ٥,٥٤٣- |
| ٢١ مستلزمات صناعية أولية | ٢٨,٣٦٣- | ٢٥,٢٤٤- | ١٤,٠١٤- | ١٩,٩٥١- | ٢١,٨٨٤- | ٦,٨٣٩- | ٧,٧٥٣- |
| ٢٢ مستلزمات صناعية مصنعة | ٦٣,٥٦٩- | ٧٤,٩١١- | ٧٤,٨٢٠- | ٨٩,٧٨٧- | ١٢٤,٢٩٤- | ٤٠,٥٨٧- | ٣٢,٩٥٢- |
| ٣١ وقود وزيتوت (خام) | ٢١,٣٩٦ | ١١,٠٦٥ | ٦,٧٤٧- | ٨,١٥٣ | ٥,٣٣٠ | ٤,٩٤٨ | ٤,٦٣٩ |
| ٣٢ وقود مصنع و زيتوت اخرى | ٤٥٣- | ١٥,٠٥٤- | ٢٢,٦٨٣- | ١٧,٠٥٢- | ٤٩,٣٥٤- | ١٥,٩١٨- | ١٠,٥٣٩- |
| ٤١ سلع رأسمالية عدا معدات النقل | ٢٥,٤٣٢- | ٤١,٢٩٩- | ٤٤,٣٩٤- | ٤٦,٧٧٤- | ٥٧,١٨٢- | ٢٤,٦٢٨- | ١٩,٣٦٤- |
| ٤٢ قطع غيار وأجزاء سلع رأسمالية | ١٥,٢٤٦- | ١٩,٤٥٧- | ٢٠,٦٨٣- | ٢٣,٢٧٣- | ٢٦,٣٠٣- | ٨,١٧٩- | ٩,٤٤٧- |
| ٥١ سيارات الركوب | ٦,٩٠٠- | ٨,٧٥٢- | ٦,٦٠٢- | ١٦,٧١٩- | ٢٥,٣١٧- | ٨,٩٥١- | ٦,١٢٩- |
| ٥٢ سيارات اخرى | ٦,٠٧٢- | ٧,٥٢٥- | ٦,٢٧٠- | ٥,٨٥٩- | ١٠,٣٧٥- | ٣,٩٢٩- | ١,٩٨٤- |
| ٥٣ قطع غيار وأجزاء لوسائل النقل | ١١,٥٥٣- | ١٥,٨٨٠- | ١٥,٢٩٤- | ١٥,٨٩١- | ٢١,٠٩٤- | ٦,١٧٦- | ٦,٢٧٠- |
| ٦١ سلع إستهلاكية معمرة | ٧١٨ | ٢,٥٧٠- | ٣,٣٥٤- | ٩,١٠٤ | ٥,٤٢٤ | ٣,٠١٠ | ٣,٧٧٠ |
| ٦٢ سلع إستهلاكية نصف معمرة | ٢,٥٥٠ | ١٢٨- | ٢,٧٤٥ | ١,٣٨٦ | ٤,٢٦٩- | ١,٧٣٨- | ١١١ |
| ٦٣ سلع إستهلاكية غير معمرة | ٣,٧٢٦- | ١١,٧٥٥- | ١٤,٩١٢- | ١٠,٠٠٤- | ١٥,٧٢٣- | ٥,١٣٧- | ٥,٠٤٧- |
| ٧ أخرى | ٩٠- | ١٧٣ | ١,١٠٦ | ٣٧٥- | ٧٧٤- | ٢١٨- | ١٠٤- |

المصدر: وزارة المالية - مصلحة الجمارك.

() معدل النمو السنوى.

* بيان مبدئى، أرقام معدلة.

جدول (٤٤): بيانات التجارة الخارجية - الصادرات
طبقاً للتصنيف الإقتصادي للأمم المتحدة (BEC)

(مليون جنيه)

| | | يوليو - أكتوبر *٢٠١٧/٢٠١٦ | يوليو - أكتوبر *٢٠١٦/٢٠١٥ | ٢٠١٦/٢٠١٥ * | ٢٠١٥/٢٠١٤ * | ٢٠١٤/٢٠١٣ * | ٢٠١٣/٢٠١٢ * | ٢٠١٢/٢٠١١ * | البند |
|-----------------|------------------------------|------------------------------|------------------------------|-------------|-------------|-------------|-------------|-------------|-------|
| إجمالي الصادرات | | ٥٩,٥٤٨ | ٥٤,٨١١ | ١٧٨,٢٧٢ | ١٨٥,٢٢٠ | ١٧٥,٩٣٥ | ١٦٠,٥٤٩ | ١٥٩,٩٣٩ | |
| | | (٨,٦) | | (٣,٨)- | (٥,٣) | (٩,٦) | (٠,٤) | (١١,٨) | |
| ١١١ | سلع غذائية أولية (للصناعة) | ٣٦٨ | ٢٤٢ | ٩٧٢ | ٣,٤٨٠ | ٣٠٣ | ٥٧٧ | ٦٦٨ | |
| ١١٢ | سلع غذائية أولية (للإستهلاك) | ٣,٥١٦ | ٣,٥٥٣ | ١٥,١٤٦ | ١٢,١١٦ | ٧,٧٨١ | ٨,٢٨٤ | ٧,٧١٢ | |
| ١٢١ | سلع غذائية مصنعة (للصناعة) | ٩٥٠ | ٦٩٥ | ٢,٢٥٥ | ٤,٤٣٤ | ١,٦٧٢ | ١,٤٤٣ | ١,٦٨٠ | |
| ١٢٢ | سلع غذائية مصنعة (للإستهلاك) | ٤,٠٠٧ | ٣,٧٠٦ | ١٣,١٩١ | ٩,٠١٣ | ٥,٥١١ | ٦,٧٦٨ | ٧,٨٧٤ | |
| ٢١ | مستلزمات صناعية أولية | ١,٩٥٦ | ١,٧١٨ | ٦,١٣١ | ٥,٩٤٤ | ١٢,٥٣٨ | ٦,٤٠٤ | ٥,٥٢٠ | |
| ٢٢ | مستلزمات صناعية مصنعة | ٢٤,٢٥١ | ١٩,٢٤٠ | ٦٧,٤٨٥ | ٦٤,٠١٢ | ٦٠,٨٧٨ | ٦٣,٦٤٤ | ٦١,٦٨٧ | |
| ٣١ | وقود وزيوت (خام) | ٦,١٢٣ | ٧,٨٤١ | ١٦,٨٣١ | ٢٦,١٥٥ | ٤١,٩٨٤ | ٣٤,٢٧٩ | ٢٨,٦٠١ | |
| ٣٢ | وقود مصنع و زيوت اخرى | ٢,٥٠٠ | ٢,٦٤٣ | ٩,٢٨٢ | ١٠,٢٥٦ | ١٩,٤٠٠ | ١٦,٩٤٠ | ١٨,٦٦٨ | |
| ٤١ | سلع رأسمالية عدا معدات النقل | ١,٢١٨ | ١,٢٢١ | ٣,٦٩٣ | ٣,٥٤١ | ١,٤٥١ | ١,٢٢٨ | ١,٦١٩ | |
| ٤٢ | قطع غيار وأجزاء سلع رأسمالية | ٧٥٧ | ٤٦٠ | ١,٥٨٥ | ١,٠٥٩ | ١,٤٩٦ | ٩٤٦ | ٩٦٣ | |
| ٥١ | سيارات الركوب | ٩ | ٢١ | ٩٠ | ٧٥ | ٨٠٦ | ٣٤٦ | ٤١٥ | |
| ٥٢ | سيارات اخرى | ١,٢١١ | ٧٣٥ | ٦,٥٤٨ | ٤,١٣٢ | ٨١٣ | ٩٥٦ | ٩٧٥ | |
| ٥٣ | قطع غيار وأجزاء لوسائل النقل | ٧٥٢ | ٤٧٦ | ١,٣٢٥ | ١,٦٩٦ | ١,٠٢٦ | ٩٠٤ | ١,٧٧٠ | |
| ٦١ | سلع إستهلاكية معمرة | ٥,٦٧٠ | ٥,٥٢٠ | ١٢,٨٢٥ | ١٥,٨٦٥ | ٣,١٨٣ | ٣,٥٢١ | ٤,٧٢٠ | |
| ٦٢ | سلع إستهلاكية نصف معمرة | ٣,١٨٩ | ٣,٦٢٠ | ١١,٠٣٠ | ١٢,٣٠٢ | ١٠,٣٠٧ | ٨,٤٧٦ | ٨,٤٩٤ | |
| ٦٣ | سلع إستهلاكية غير معمرة | ٢,٩٤٠ | ٣,٠٦٨ | ٩,٧٣٥ | ١٠,٩٤٣ | ٥,٦١٣ | ٥,٥٨٧ | ٨,٥٣٠ | |
| ٧ | أخرى | ١٣١ | ٥٢ | ١٤٩ | ١٩٦ | ١,١٧٣ | ٢٤٧ | ٤٢ | |

المصدر: وزارة المالية - مصلحة الجمارك.

() معدل النمو عن الفترة المقابلة في العام السابق.

* بيان مبدئي، أرقام معدلة.

جدول (٤٥): بيانات التجارة الخارجية - الواردات
طبقاً للتصنيف الإقتصادي للأمم المتحدة (BEC)

(مليون جنيه)

| البند | ٢٠١٢/٢٠١١ ٢٠١٣/٢٠١٢ ٢٠١٤/٢٠١٣ ٢٠١٥/٢٠١٤ ٢٠١٦/٢٠١٥ ٢٠١٧/٢٠١٦ | | | | | |
|-------------------------------------|--|------------------------------|---------|---------|---------|---------|
| | يوليو - أكتوبر *٢٠١٧/٢٠١٦ | يوليو - أكتوبر *٢٠١٦/٢٠١٥ | | | | |
| إجمالي الواردات | ٣٦٢,٨٨٩ | ٤٢٧,٩٩٣ | ٤٤٦,١٨٧ | ٤٥٥,٧٧٦ | ٥٨٤,٠٢٥ | ١٦٩,٦٣٣ |
| | (١١,٠) | (١٧,٩) | (٤,٣) | (٢,١) | (٢٨,١) | (٩,٧)- |
| ١١١ سلع غذائية أولية (للصناعة) | ٢٩,٢٨٦ | ٣١,٦٧٩ | ٢٤,٩٧٨ | ٢٦,٥٥٥ | ٢٩,١٣٣ | ٧,٥٠٥ |
| ١١٢ سلع غذائية أولية (للإستهلاك) | ٩,٠١٠ | ١٠,٣٣١ | ١١,٣٨٨ | ١١,٦١١ | ١٤,٢٧٤ | ٤,٠٩٩ |
| ١٢١ سلع غذائية مصنعة (للصناعة) | ٢٦,٤٢٥ | ١٢,٤١١ | ٧,٥٤٩ | ١٠,٠٧١ | ١٦,١١٥ | ٦,٧٠٠ |
| ١٢٢ سلع غذائية مصنعة (للإستهلاك) | ١٩,٤٢٣ | ١٨,٧٥٩ | ١٥,٦٨١ | ٢٤,٣٢٠ | ٣١,٩٨١ | ٩,٥٥١ |
| ٢١ مستلزمات صناعية أولية | ٣٣,٨٨٣ | ٣١,٦٤٧ | ٢٦,٥٥٢ | ٢٥,٨٩٥ | ٢٨,٠١٥ | ٩,٧٠٩ |
| ٢٢ مستلزمات صناعية مصنعة | ١٢٥,٢٥٦ | ١٣٨,٥٥٥ | ١٣٥,٦٩٩ | ١٥٣,٧٩٩ | ١٩١,٧٧٩ | ٥٧,٢٠٤ |
| ٣١ وقود وزيوت (خام) | ٧,٢٠٥ | ٢٣,٢١٤ | ٤٨,٧٣١ | ١٨,٠٠٢ | ١١,٥٠١ | ١,٤٨٤ |
| ٣٢ وقود مصنع و زيوت اخرى | ١٩,١٢١ | ٣١,٩٩٥ | ٤٢,٠٨٣ | ٢٧,٣٠٨ | ٥٨,٦٣٦ | ١٣,٠٣٩ |
| ٤١ سلع رأسمالية عدا معدات النقل | ٢٧,٠٥١ | ٤٢,٥٢٧ | ٤٥,٨٤٥ | ٥٠,٣١٦ | ٦٠,٨٧٥ | ٢٠,٥٨٣ |
| ٤٢ قطع غيار وأجزاء سلع رأسمالية | ١٦,٢٠٩ | ٢٠,٤٠٣ | ٢٢,١٧٩ | ٢٤,٣٣٢ | ٢٧,٨٨٨ | ١٠,٢٠٣ |
| ٥١ سيارات الركوب | ٧,٣١٦ | ٩,٠٩٨ | ٧,٤٠٨ | ١٦,٧٩٤ | ٢٥,٤٠٧ | ٦,١٣٨ |
| ٥٢ سيارات اخرى | ٧,٠٤٧ | ٨,٤٨٠ | ٧,٠٨٣ | ٩,٩٩١ | ١٦,٩٢٢ | ٣,١٩٥ |
| ٥٣ قطع غيار وأجزاء لوسائل النقل | ١٣,٣٢٣ | ١٦,٧٨٤ | ١٦,٣٢٠ | ١٧,٥٨٦ | ٢٢,٤١٩ | ٧,٠٢٣ |
| ٦١ سلع إستهلاكية معمرة | ٤,٠٠١ | ٦,٠٩١ | ٦,٥٣٨ | ٦,٧٦١ | ٧,٤٠١ | ١,٩٠٠ |
| ٦٢ سلع إستهلاكية نصف معمرة | ٥,٩٤٤ | ٨,٦٠٤ | ٧,٥٦٢ | ١٠,٩١٦ | ١٥,٣٠٠ | ٣,٠٧٨ |
| ٦٣ سلع إستهلاكية غير معمرة | ١٢,٢٥٦ | ١٧,٣٤٢ | ٢٠,٥٢٥ | ٢٠,٩٤٧ | ٢٥,٤٥٨ | ٧,٩٨٧ |
| ٧ أخرى | ١٣٣ | ٧٥ | ٦٨ | ٥٧١ | ٩٢٣ | ٢٣٥ |

المصدر: وزارة المالية - مصلحة الجمارك.

() معدل النمو عن الفترة المقابلة في العام السابق.

* بيان مبني، أرقام معدلة.

جدول (٤٦): حصيلة الصادرات البترولية

(مليون دولار)

| | ٢٠١١/٢٠١٠ | ٢٠١٢/٢٠١١ | ٢٠١٣/٢٠١٢ | ٢٠١٤/٢٠١٣ | ٢٠١٥/٢٠١٤ | ٢٠١٦/٢٠١٥* |
|---------------------------|-----------|-----------|-----------|-----------|-----------|------------|
| إجمالي الصادرات البترولية | ١٢,١٣٦ | ١١,٢٢٥ | ١٣,٠٢٣ | ١٢,٣٥٦ | ٨,٨٩٢ | ٥,٦٧٤ |
| البترول الخام | ٥,٦٦٢ | ٥,٢١١ | ٧,٣٠٣ | ٧,٧١٥ | ٦,١٥٨ | ٣,٥٥٨ |
| منتجات بترولية | ٦,٤٧٤ | ٦,٠١٤ | ٥,٧٢٠ | ٤,٦٤١ | ٢,٧٣٤ | ٢,١١٦ |

المصدر: البنك المركزى المصرى
* بيان مبدئى.

جدول (٤٧): أهم مؤشرات قطاع السياحة

| | ٢٠١٢/٢٠١١ | ٢٠١٣/٢٠١٢ | ٢٠١٤/٢٠١٣ | ٢٠١٥/٢٠١٤* | ٢٠١٦/٢٠١٥* | يوليو - سبتمبر ٢٠١٧/٢٠١٦* |
|---|-----------|-----------|-----------|------------|------------|------------------------------|
| عدد السياح الوافدين (بالألف سائح) | ١٠,٩٥٢ | ١٢,٢١٣ | ٧,٩٦٧ | ١٠,٢٤٢ | ٧,٠٤٩ | ١,٥٠٥ |
| عدد الليالى السياحية (بالألف ليلة) | ١٣١,٧٦٨ | ١٤٢,٤٣٢ | ٧٢,٩١٩ | ٩٩,٢٥٦ | ٥٣,٥٠٤ | ٩,١٩٠ |
| متوسط عدد الليالى السياحية (للسائح) | ١٢,٠ | ١١,٧ | ٩,٢ | ٩,٧ | ٧,٦ | ٦,١ |
| الدخل من السياحة (مليون دولار) | ٩,٤١٩ | ٩,٧٥٢ | ٥,٠٧٣ | ٧,٣٧٠ | ٣,٧٦٨ | -- |
| الدخل من السياحة موزعاً على عدد الليالى السياحية (دولار لكل ليلة) | ٧١ | ٦٨ | ٧٠ | ٧٤ | ٧٠ | -- |

المصدر: وزارة السياحة.
* بيان مبدئى.
-- بيان غير متاح.

جدول (٤٨): حركة الملاحة فى قناة السويس

| | ٢٠١٢/٢٠١١ | ٢٠١٣/٢٠١٢ | ٢٠١٤/٢٠١٣ | ٢٠١٥/٢٠١٤ | ٢٠١٦/٢٠١٥* | يوليو-سبتمبر ٢٠١٧/٢٠١٦* |
|-------------------------------------|-----------|-----------|-----------|-----------|------------|----------------------------|
| إجمالي عدد السفن ^{١/} | ١٧,٦٦٤ | ١٦,٦٦٤ | ١٦,٧٤٤ | ١٧,٥٤٤ | ١٧,٢٥٢ | ٤,٢٨٨ |
| صافى حمولة السفن العابرة (مليون طن) | ٩٣٩ | ٩١٢ | ٩٣١ | ٩٩٢ | ٩٨٧ | ٢٥٤ |
| إجمالي الحصيلة (مليون دولار) | ٥,٢٠٨ | ٥,٠٣٢ | ٥,٣٦٩ | ٥,٣٦٢ | ٥,١٢٢ | -- |

المصدر: البنك المركزى المصرى وهيئة قناة السويس.
* مبدئى.
-- بيان غير متاح.
١/ تشمل حاويات البترول والسفن الأخرى.

جدول (٤٩): الصادرات حسب التوزيع الجغرافى

(مليون دولار)

| | ٢٠١١/٢٠١٠ | ٢٠١٢/٢٠١١ | ٢٠١٣/٢٠١٢ | ٢٠١٤/٢٠١٣ | ٢٠١٥/٢٠١٤ | ٢٠١٦/٢٠١٥* |
|-------------------------------|-----------|-----------|-----------|-----------|-----------|------------|
| جملة الصادرات | ٢٦,٩٩٣ | ٢٥,٠٧٢ | ٢٦,٩٨٨ | ٢٦,٠٢٣ | ٢٢,٢٤٥ | ١٨,٧٠٥ |
| الإتحاد الأوروبي | ١١,٤٣٧ | ٩,٠٧١ | ٨,٩٠٤ | ١٠,٠٦٩ | ٧,٤٧٤ | ٦,٠٣٥ |
| الدول الأوروبية الأخرى | ١,٧٠٥ | ١,٤١٩ | ١,٧٥٦ | ١,٣٧١ | ١,٣٠١ | ١,٣٢٥,٣ |
| الولايات المتحدة الأمريكية | ٣,٦٠٠ | ٣,٤٣١ | ٣,٧٥٨ | ٢,٥١١ | ٢,١٨٦ | ١,٢٧٥ |
| الدول العربية | ٤,٨٦٥ | ٥,٣٢٤ | ٥,١٦١ | ٥,٤٧٢ | ٥,٥١٤ | ٥,٧٥٠ |
| الدول الآسيوية (غير العربية) | ٤,٠٢٦ | ٤,٦٢٠ | ٤,٩١٣ | ٣,٤٦٧ | ٣,١١٠ | ٢,٠٦٤ |
| الدول الأفريقية (غير العربية) | ٥٤٣ | ٤٩٩ | ٤٤٠ | ٤٨٥ | ٤٩٨ | ٥٠٨ |
| استراليا | ١٥ | ٢٢ | ٢٢ | ١٦ | ٢٦ | ٢١ |
| دول ومناطق أخرى | ٦١٠ | ٥٧٨ | ١,٨٨٤ | ٢,٤٤٧ | ١,٦٢٥ | ١,٤٨٢ |

المصدر: البنك المركزى المصرى.
* بيان مبدئى.

القسم التاسع

مقارنة تحليلية لأداء الإقتصاد المصرى

| | | |
|-------|--|-----------|
| ٧٨-٧٧ | تحليل مقارنة لأداء أهم المؤشرات الاقتصادية | جدول (٥٠) |
| ٧٩ | تحليل مقارنة لأداء البورصة المصرية | جدول (٥١) |

جدول (٥٠): تحليل مقارن لأداء أهم المؤشرات الاقتصادية *

| النتائج المحلي الإجمالي الحقيقي (معدل التغير %) | معدل نمو الدخل الحقيقي للفرد (%) | الميزان الكلى للموازنة العامة نسبة للنتائج المحلي الإجمالي (%) | معدل التضخم السئوى (%) | ميزان المعاملات الجارية نسبة للنتائج المحلي الإجمالي (%) | صادرات السلع والخدمات نسبة للنتائج المحلي الإجمالي (%) | الدين الخارجى نسبة للنتائج المحلى الإجمالى (%) | خدمة الدين نسبة إلى جملة متحصلات الميزان الجارى (%) ١ |
|---|-------------------------------------|---|---------------------------|---|---|--|---|
| ١ - تصنيف البنك الدولى: (مجموعة الدول ذات الدخل المتوسط المنخفض) ^{١/٢} | | | | | | | |
| مصر ^{١/١} | | | | | | | |
| ٢٠١١ | ١,٨ | -٩,٨ | ١١,٧ | -٢,٦ | ١١,٤ | ١٥,١ | ٤,٦ |
| ٢٠١٢ | ٢,١ | -١٠,١ | ٨,٦ | -٣,٧ | ٩,١ | ١٢,٥ | ٤,٦ |
| ٢٠١٣ | ٢,١ | -١٣,٧ | ٩,٠ | -٢,٣ | ٩,٥ | ١٦,٤ | ٤,٦ |
| ٢٠١٤ | ٢,٢ | -١٢,٢ | ١١,٥ | -٠,٩ | ٨,٨ | ١٥,٧ | ٥,١ |
| ٢٠١٥ | ٤,٢ | -١١,٥ | ١٠,٩ | -٣,٧ | ٦,٧ | ١٥,١ | ٨,٩ |
| متوسط دول المجموعة | | | | | | | |
| ٢٠١١ | ٥,٥ | ٣,٩ | -- | ٧,٠ | -- | ٢٣,٦ | -- |
| ٢٠١٢ | ٤,٩ | ٣,٣ | -- | ٤,٦ | -- | ٢٧,٢ | -- |
| ٢٠١٣ | ٥,٨ | ٤,٢ | -- | ٥,٥ | -- | ٢٦,٣ | -- |
| ٢٠١٤ | ٥,٧ | ٤,١ | -- | ٥,٢ | -- | ٢٥,٧ | -- |
| الفلبين | | | | | | | |
| ٢٠١١ | ٣,٧ | ٢,١ | -٢,٠ | ٤,٠ | ٣٢,٠ | ٣٣,٧ | -- |
| ٢٠١٢ | ٦,٧ | ٥,٠ | -٢,٤ | ٢,٠ | ٣٠,٨ | ٣٢,٠ | -- |
| ٢٠١٣ | ٧,١ | ٥,٣ | -١,٤ | ٢,١ | ٢٨,٠ | ٢٨,٩ | -- |
| ٢٠١٤ | ٦,١ | ٤,٥ | -٠,٦ | ٣,٢ | ٢٨,٧ | ٢٧,٣ | -- |
| الهند | | | | | | | |
| ٢٠١١ | ٦,٦ | ٥,٢ | -- | ٦,٤ | -٣,٤ | ١٧,٩ | -- |
| ٢٠١٢ | ٥,١ | ٣,٧ | -- | ٧,٦ | -٥,٠ | -- | -- |
| ٢٠١٣ | ٦,٩ | ٥,٦ | -- | ٦,٣ | -٢,٦ | -- | -- |
| ٢٠١٤ | ٧,٣ | ٦,٠ | -- | ٣,٠ | -١,٣ | -- | -- |
| المغرب | | | | | | | |
| ٢٠١١ | ٥,٢ | ٣,٩ | -٦,٦ | -٠,٧ | -٧,٩ | ٣٤,٧ | ٢٩,٤ |
| ٢٠١٢ | ٣,٠ | ١,٦ | -٧,٣ | ٠,٤ | -٩,٧ | ٣٤,٩ | ٣٤,٤ |
| ٢٠١٣ | ٤,٧ | ٣,٢ | -٥,٢ | ١,٥ | -٧,٣ | ٣٢,٧ | ٣٦,٦ |
| ٢٠١٤ | ٢,٤ | ١,٠ | -٤,٩ | ٠,٢ | ٠,٠ | ٣٤,٣ | ٣٨,٤ |
| ٢ - تصنيف صندوق النقد الدولى: (الشرق الأوسط وشمال أفريقيا) ^{١/٤} | | | | | | | |
| مصر ^{١/٣} | | | | | | | |
| ٢٠١١ | ١,٨ | -٩,٨ | ١١,٧ | -٢,٦ | ١١,٤ | ١٥,١ | ٤,٦ |
| ٢٠١٢ | ٢,١ | -١٠,١ | ٨,٦ | -٣,٧ | ٩,١ | ١٢,٥ | ٤,٦ |
| ٢٠١٣ | ٢,١ | -١٣,٧ | ٩,٠ | -٢,٣ | ٩,٥ | ١٦,٤ | ٤,٦ |
| ٢٠١٤ | ٢,٢ | -١٢,٢ | ١١,٥ | -٠,٩ | ٨,٨ | ١٥,٧ | ٥,١ |
| ٢٠١٥ | ٤,٢ | -١١,٥ | ١٠,٩ | -٣,٧ | ٦,٧ | ١٥,١ | ٨,٩ |
| متوسط دول المجموعة | | | | | | | |
| ٢٠١١ | ٤,٥ | -- | ٩,٢ | ١٢,٩ | -- | ٢٥,٥ | ١٥,٣ |
| ٢٠١٢ | ٥,٠ | -- | ٩,٨ | ١١,٩ | -- | ٢٤,٤ | -- |
| ٢٠١٣ | ٢,٣ | -- | ٩,١ | ١٠,٠ | -- | ٢٥,٥ | -- |
| ٢٠١٤ | ٢,٨ | -- | ٦,٨ | ٥,٥ | -- | -- | -- |
| ٢٠١٥ | ٢,٥ | -- | ٥,٧ | -٣,٦ | -- | -- | -- |
| إيران | | | | | | | |
| ٢٠١١ | ٣,٨ | ١,٩ | -- | ٢١,٢ | ١٠,٥ | -- | -- |
| ٢٠١٢ | -٦,٦ | -٣,١ | -- | ٣٠,٨ | ٤,٠ | -٢٦,٦ | -- |
| ٢٠١٣ | -١,٩ | -٢,٧ | -- | ٣٤,٧ | ٧,٠ | -٢,١ | -- |
| ٢٠١٤ | ٤,٣ | -- | -- | ١٥,٦ | ٣,٨ | ١٥,٧ | -- |
| ٢٠١٥ | ٠,٠٣ | -- | -- | ١٢,٠ | ٠,٤ | ٢٠,٥ | -- |
| الأردن | | | | | | | |
| ٢٠١١ | ٢,٦ | ٠,٣ | -- | ٤,٢ | -١٠,٣ | -٣,٢ | -- |
| ٢٠١٢ | ٢,٧ | ٠,٥ | -- | ٤,٥ | -١٥,٢ | ١,٧ | -- |
| ٢٠١٣ | ٢,٨ | ٠,٩ | -- | ٤,٨ | -١٠,٣ | -٠,٨ | -- |
| ٢٠١٤ | ٣,١ | -- | -- | ٢,٩ | -٦,٦ | ٧,٦ | -- |
| ٢٠١٥ | ٢,٥ | -- | -- | -٠,٩ | -٨,٨ | -٨,٩ | -- |

-- بيان غير متاح.

* بيانات مبدئية، خاضعة للمراجعة.

١/ بخلاف التحويلات الرسمية.

٢/ بيانات دول المقارنة تم إستخراجها من الجداول الإحصائية للبنك الدولى: "Country at a Glance" وتقرير آخر التطورات الإقتصادية والأفاق المستقبلية لمنطقة الشرق الاوسط وشمال أفريقيا.

٣/ البيانات المصرية تعكس التطورات خلال الاعوام المالية من واقع المصادر المحلية.إجمالي العجز يعكس البيانات على مستوى قطاع الموازنة.

٤/ بيانات دول المقارنة تم إستخراجها من قاعدة بيانات صندوق النقد الدولى وتقارير مشاورات المادة الرابعة الخاصة بالصندوق

جدول (٥٠): تحليل مقارن لأداء أهم المؤشرات الاقتصادية (تابع) *

| الناتج المحلي الإجمالي الحقيقي (معدل التغير %) | معدل نمو الدخل الحقيقي للفرد ^١ (%) | الميزان الكلى للموازنة العامة نسبة للناتج المحلي الإجمالي (%) | معدل التضخم السئوى (%) | ميزان المعاملات الجارية نسبة للناتج المحلي الإجمالي (%) | صادرات السلع والخدمات نسبة للناتج المحلي الإجمالي ^١ (%) | الدين الخارجى نسبة للناتج المحلى الإجمالى (%) | خدمة الدين نسبة إلى جملة متحصلات الميزان الجارى (%) ^٢ |
|--|--|--|---------------------------|--|---|--|--|
| تصنيف مؤسسة فيتش لمصر (B) | | | | | | | |
| تصنيف مؤسسة ستاندرد أند بورز لمصر (B-) | | | | | | | |
| ٣- تصنيف مؤسسة موديز: (B٣ درجة التصنيف) ^{١/٣} | | | | | | | |
| مصر (B٣) /٥/٤ | | | | | | | |
| ٢٠١١ | ١,٨ | -٠,٥ | -٩,٨ | ١١,٧ | -٢,٦ | ١١,٤ | ٤,٦ |
| ٢٠١٢ | ٢,١ | -٠,٣ | -١٠,١ | ٨,٦ | -٣,٧ | ٩,١ | ١٢,٥ |
| ٢٠١٣ | ٢,١ | -٠,٤ | -١٣,٧ | ٩,٠ | -٢,٣ | ٩,٥ | ١٦,٤ |
| ٢٠١٤ | ٢,٢ | -٠,٤ | -١٢,٢ | ١١,٥ | -٠,٩ | ٨,٨ | ١٥,٧ |
| ٢٠١٥ | ٤,٢ | ١,٤ | -١١,٥ | ١٠,٩ | -٣,٧ | ٦,٧ | ١٥,١ |
| متوسط دول المجموعة | | | | | | | |
| ٢٠١١ | ٥,٩ | ٣,٥ | -٤,٢ | ٨,٤ | -٩,١ | ٢٩,٥ | ٤١,٢ |
| ٢٠١٢ | ٣,٠ | ١,٧ | -٥,٣ | ٦,٠ | -٨,٦ | ٢٩,٠ | ٤٢,١ |
| ٢٠١٣ | ٥,٥ | ٣,٣ | -٦,٨ | ٥,٩ | -٧,٩ | ٢٨,٠ | ٤٣,٤ |
| ٢٠١٤ | ٣,٣ | ١,٨ | -٦,٠ | ٦,٩ | -٧,٢ | ٢٧,٩ | ٤٥,٦ |
| اكوادور (B٣) | | | | | | | |
| ٢٠١١ | ٧,٩ | ٦,١ | -١,٦ | ٥,٤ | -٠,٥ | ٣١,١ | ١٩,٢ |
| ٢٠١٢ | ٥,٦ | ٤,٠ | -٢,٠ | ٤,٢ | -٠,٢ | ٣٠,٢ | ١٨,٢ |
| ٢٠١٣ | ٤,٦ | ٢,٩ | -٥,٨ | ٢,٧ | -١,٠ | ٢٩,٢ | ١٩,٨ |
| ٢٠١٤ | ٣,٧ | ٢,١ | -٦,٤ | ٣,٧ | -٠,٦ | ٢٨,٦ | ٢٣,٩ |
| غانا (B٣) | | | | | | | |
| ٢٠١١ | ١٤,٠ | ١١,٣ | -٤,٠ | ٨,٦ | -٩,٠ | ٣٦,٩ | ٢٨,٥ |
| ٢٠١٢ | ٩,٣ | ٦,٧ | -١١,٦ | ٨,٨ | -١١,٧ | ٤٠,٤ | ٣٠,٠ |
| ٢٠١٣ | ٧,٣ | ٤,٨ | -١٠,١ | ١٥,٣ | -١١,٩ | ٣٤,٢ | ٣٣,١ |
| ٢٠١٤ | ٤,٠ | ١,٦ | -١٠,٢ | ١٧,٠ | -٨,٤ | ٣٩,٥ | ٤٤,٦ |
| باكستان (B٣) | | | | | | | |
| ٢٠١١ | ٣,٦ | ٠,٦ | -٦,٤ | ١٣,٣ | ٠,١ | ١٤,٠ | ٣١,١ |
| ٢٠١٢ | ٣,٨ | ١,٣ | -٦,٦ | ١١,٣ | -٢,١ | ١٢,٤ | ٢٩,١ |
| ٢٠١٣ | ٣,٧ | ٢,٢ | -٨,١ | ٥,٩ | -١,١ | ١٣,٣ | ٢٦,٣ |
| ٢٠١٤ | ٤,٠ | ٢,٦ | -٥,٣ | ٨,٢ | -١,٣ | ١٢,٣ | ٢٦,٥ |

-- بيان غير متاح.

* بيانات مبدئية ، خاضعة للمراجعة.

١/ تم إستخراج البيانات من البنك الدولى

٢/ بخلاف التحويلات الرسمية.

٣/ بيانات دول المقارنة تم استخراجها من قاعدة ستاندرد آند بورز الا اذا ذكر خلاف ذلك

٤/ البيانات المصرية تعكس التطورات خلال الاعوام المالية من واقع المصادر المحلية.

٥/ يعكس التصنيف طويل الأجل للعملة المحلية .و يلاحظ أن التصنيف الأتتماني لدول المقارنة يرجع الى أحدث البيانات المتاحة (٢٠١٠، ٢٠٠٩، ٢٠٠٨)

جدول (٥١): أداء السوق

| تطور مؤشرات السوق (٣١ ديسمبر ٢٠١٦) | | | | | |
|---|---------------|-------------|-------------|---------------|----------------------------|
| الفتح | أعلى قيمة | أقل قيمة | الإغلاق | التغير % | |
| ١١,٤٥٣,٢٥ | ١٢,٥٣٤,٠٠ | ١١,٢١٠,٨٠ | ١٢,٣٤٤,٨٩ | ٧,٧٩ % | مؤشر EGX٣٠ (مقوم بالجنيه) |
| ٢,١٦٥,٩٠ | ٢,٣٠٦,٠٥ | ٢,٠٤٠,١٠ | ٢,٢٩٣,٧٤ | ٥,٩٠ % | مؤشر EGX٣٠ (مقوم بالدولار) |
| ٤٥٦,٦٠ | ٤٦٩,٤٥ | ٤٤٢,٩٤ | ٤٦٣,٤٤ | ١,٥٠ % | مؤشر EGX٧٠ |
| ١,٠٧٧,١٠ | ١,١٠٦,٢٦ | ١,٠٥٥,٨٠ | ١,٠٩٦,٠٠ | ١,٧٥ % | مؤشر EGX١٠٠ |
| ١,٥٧٥,٣٤ | ١,٧٤٤,٠٢ | ١,٥٤٧,١٢ | ١,٦٩٤,٢٦ | ٧,٥٥ % | مؤشر S&P / EGX ESG |
| ١١,٢٠٣,٧٥ | ١٢,٧٣١,٨٣ | ١٠,٨٦٠,٩٢ | ١٢,٣٣٦,٢٥ | ١٠,١١ % | مؤشر EGX٢٠ Capped |
| ٦٤٨,٩٤ | ٦٦٩,١٧ | ٦٤٢,٤٥ | ٦٦٣,٣٩ | ٢,٢٣ % | مؤشر النيل |
| تداول المؤسسات بالجنيه في الأسهم المقيدة تشمل الصفقات: السوق الرئيسي وبورصة النيل (٣١ ديسمبر ٢٠١٦) | | | | | |
| المصريون | | العرب | | غير العرب | |
| شراء | بيع | شراء | بيع | شراء | بيع |
| ٢٤٩,٨١٢,٤٢٥ | ٢٥٧,٢١٣,٥٠٨ | ٥٢,٦٤٢,٣٩٤ | ٤٦,٨٠٠,٨٧٣ | ١,١٠٤,٩٢٦,٣٥٦ | ٢٧٠,١٣٧,١٩٩ |
| ١,٣٧٥,٣٧٥,٦١٦ | ١,٨٢٣,٣٣٩,٣٩٨ | ٦٦٦,١٢٦,١٨٠ | ٤٨٤,٠٦٧,٩٥٦ | ٢,٢٣١,٧٥٧,٣٠٦ | ١,١٢٠,٧٦٣,١٥٤ |
| ٧٠٧,١٤٣,٦٠٥ | ٥٩٦,٧٠٣,٤٢٩ | ١٤٩,٧٤٨,٦٨٨ | ٦٤,٧٢٩,٠٦٥ | ١,٩٢٥,١٧٥,٨٥١ | ١,١٩٩,٦٢٠,٣٣٨ |
| ١,٣٣٤,٣٥٨,٧٩٤ | ٢,٤٤٤,٥٩٩,٦١٢ | ٧,٨٣٢,١٩٠ | ٥,٢٥٢,٨٣٩ | ٢٢,٣١٤,٥٨٢ | ٤,٨١٦,٥٩٤ |
| ٨٤,٦٨٦,٤٩٠ | ٢٦٧,٥٣٦,٤٥٥ | ١١٤,٩٧٢,١٩٣ | ٧٧,٣٠٠,٦٣٩ | ٢٢,٧٥٢,٧٨٩ | ٢٧,٢٢٤,١٨٧ |
| ٣,٧٥١,٣٧٦,٩٣٠ | ٥,٣٨٩,٣٩٢,٤٠٢ | ٩٩١,٣٢١,٦٤٦ | ٦٧٨,١٥١,٣٧٢ | ٥,٣٠٦,٩٢٦,٨٨٣ | ٢,٦٢٢,٥٦١,٤٧٢ |

المصدر: البورصة المصرية - التقرير الشهري.