



التقرير المالى الشهرى

ديسمبر ٢٠١٧ • مجلد (١٣)، عدد (٢)

أبراج وزارة المالية
إمتداد شارع رمسيس
القاهرة - مصر

للإشتراك :

رجاء إرسال الطلب الى العنوان أو من خلال رقم الفاكس أدناه، أو تحميل ملف
الطلب من الموقع الإلكتروني للوزارة : www.mof.gov.eg
والضغط على إرسال. للاستفسار والاستعلام رجاء إرسال
فاكس : ٢٦٨٦١٥٦١ (٢٠٢)

إعداد :

ساره عيد

نائب رئيس وحدة السياسات المالية الكلية - رئيس تحرير

المنسق العام لمبادرة الشفافية

حازم محمود	إقتصادى
ألفت حمدي	باحث إقتصادى
فاطمة العشماوى	محلل إقتصادى
كريم نصار	محلل إقتصادى
رنا ليمونة	محلل إقتصادى
أحمد وحيد	باحث إقتصادى
دينا نادر	باحث إقتصادى
كرم مختار رسمى	تصميم
محمود سليمان	تصميم

الفهرس

قائمة الجداول
قائمة الرسوم البيانية
ملخص تنفيذى

ب - ج
د
هـ - ق

القسم الأول
نظرة عامة على الأداء الإقتصادي و المالي

١ - ٧

القسم الثاني
مؤشرات الإقتصاد العيني و الحقيقي

١١ - ١٣

القسم الثالث
الأسعار المحلية

١٧ - ٢١

القسم الرابع
مؤشرات المالية العامة

٢٥ - ٣٢

القسم الخامس
الدين الحكومي و هيكل المديونية

٣٥ - ٤٢

القسم السادس
المؤشرات النقدية

٤٥ - ٥٢

القسم السابع
القطاع المالي و الإستثمارات

٥٥ - ٦١

القسم الثامن
معاملات القطاع الخارجي

٦٥ - ٧٣

القسم التاسع
مقارنة تحليلية لأداء الإقتصاد المصري

٧٧ - ٧٩

قائمة الجداول

٧-١	القسم الأول : نظرة عامة على الأداء الإقتصادي و المالي
١	أ- الإقتصاد العيني (بالأسعار الجارية)
١	ب- مؤشرات الإقتصاد العيني و الحقيقي و مصادر النمو
٢	ج- السكان و التشغيل
٢	د- الأسعار المحلية (متوسط الفترة)
٣	هـ- مؤشرات المالية العامة
٤	و- ملخص الدين العام المحلي (بالمليون جنيه، رصيد نهاية الفترة)
٤	ز- إجمالي الدين العام الخارجى (مليون دولار، رصيد نهاية الفترة)
٤	ح- خدمة الدين الحكومى (مليون جنيه، تدفقات)
٥	ط- المؤشرات النقدية (نهاية الفترة)
٦	ى- القطاع المالى والاستثمارات
٧	ك- معاملات القطاع الخارجى

١٣-١١	القسم الثانى : مؤشرات الاقتصاد العيني و الحقيقي
١١	جدول (١) الناتج المحلى الإجمالى بحسب الموارد و الإستخدامات بأسعار السوق (أسعار جارية)
١٢	جدول (٢) الناتج المحلى الإجمالى بتكلفة عوامل الإنتاج موزعاً بحسب القطاعات الإقتصادية (أسعار جارية)
١٣	جدول (٣) إجمالى الإستثمارات موزعة بحسب القطاعات الإقتصادية

٢١-١٧	القسم الثالث : الأسعار المحلية
١٧	جدول (٤) معدلات التضخم السنوية فى الأرقام القياسية للأسعار المحلية
١٨	جدول (٥) معدلات التضخم السنوية لأسعار المستهلكين
١٩	جدول (٦) معدل التضخم السنوى لأسعار المنتجين طبقاً للنشاط الإقتصادى
٢٠	جدول (٧) معدل التضخم السنوى لأسعار المنتجين طبقاً للإستخدام النهائى
٢٠	جدول (٨) معدل التضخم السنوى لأسعار المنتجين طبقاً لدرجة التصنيع
٢١	جدول (٩) تطور أسعار الصرف

٣٢-٢٥	القسم الرابع : مؤشرات المالية العامة
٢٥	جدول (١٠) ملخص المعاملات المالية للحكومة
٢٦-٢٧	جدول (١١) ملخص المعاملات الرئيسية للموازنة العامة : القطاع الحكومى
٢٨	جدول (١٢ أ-) هيكل الإيرادات العامة (الإيرادات الضريبية)
٢٩	جدول (١٢ ب) هيكل الإيرادات العامة (الإيرادات غير الضريبية)
٣٠	جدول (١٣) توزيع المتحصلات الجمركية بحسب التصنيف الوظيفى للواردات
٣١-٣٢	جدول (١٤) هيكل المصروفات العامة

٤٢-٣٥	القسم الخامس : الدين الحكومى و هيكل المديونية
٣٥	جدول (١٥) ملخص الدين العام المحلى
٣٦	جدول (١٦) الدين المحلى لأجهزة الموازنة العامة
٣٧	جدول (١٧) الدين المحلى للحكومة العامة
٣٨	جدول (١٨) الدين العام المحلى
٣٩	جدول (١٩) إجمالى الدين العام الخارجى
٤٠	جدول (٢٠) خدمة الدين الحكومى (داخلى و خارجى)
٤١	جدول (٢١) إصدارات الاوراق المالية الحكومية (اذون و سندات)
٤١	جدول (٢٢) إصدارات الاوراق المالية الحكومية (اذون و سندات) الربع سنوية
٤٢	جدول (٢٣) تطور معدلات العائد حتى تاريخ الإستحقاق لسندات الخزانة

قائمة الجداول (تابع)

٥٢-٤٥	القسم السادس : المؤشرات النقدية
٤٥	جدول (٢٤) تطور المؤشرات النقدية الرئيسية
٤٦-٤٧	جدول (٢٥) المسح المصرفي لأهم إجماليات السيولة المحلية (الأصول و الإلتزامات المقابلة)
٤٨	جدول (٢٦) نقود الإحتياط و الأصول المقابلة
٤٩	جدول (٢٧) الودائع لدى البنوك
٥٠	جدول (٢٨) التسهيلات الائتمانية من البنوك
٥١	جدول (٢٩) هيكل أسعار الفائدة المحلية
٥٢	جدول (٣٠) متوسط أسعار عائد المعاملات البنينية بين البنوك (الإنترنتك)

٦١-٥٥	القسم السابع : القطاع المالي و الإستثمارات
٥٥	جدول (٣١) المؤشرات الرئيسية لسوق المال
٥٦	جدول (٣٢) عمليات الإستحواذ في السوق المصرية
٥٧	جدول (٣٣) أهم الشركات التي تم خصخصتها أو تصفيتها
٥٧	جدول (٣٣) تطور برنامج الخصخصة
٥٨	جدول (٣٤) أنشط ١٠ شركات من حيث كمية وقيمة التداول في البورصة المصرية
٥٩	جدول (٣٥) الأرضة القائمة لأذون الخزانة وفقاً للقطاعات الحائزة لها
٦٠	جدول (٣٦) محفظة الأوراق المالية لدى البنوك
٦١	جدول (٣٧) صافي الإستثمارات الأجنبية المباشرة موزعة بحسب الدول

٧٣-٦٥	القسم الثامن : معاملات القطاع الخارجى
٦٥	جدول (٣٨) ميزان المدفوعات - ميزان المعاملات الجارية (بيان سنوى)
٦٦	جدول (٣٩) ميزان المدفوعات - ميزان المعاملات الرأسمالية (بيان سنوى)
٦٧	جدول (٤٠) ميزان المدفوعات - ميزان المعاملات الجارية (بيان ربع سنوى)
٦٨	جدول (٤١) ميزان المدفوعات - ميزان المعاملات الرأسمالية (بيان ربع سنوى)
٦٩	جدول (٤٢) مؤشرات قياس أداء معاملات القطاع الخارجى
٧٠	جدول (٤٣) بيانات التجارة الخارجية : الميزان التجارى طبقاً للتصنيف الوظيفى للأمم المتحدة
٧١	جدول (٤٤) بيانات التجارة الخارجية : الصادرات طبقاً للتصنيف الوظيفى للأمم المتحدة
٧٢	جدول (٤٥) بيانات التجارة الخارجية : الواردات طبقاً للتصنيف الوظيفى للأمم المتحدة
٧٣	جدول (٤٦) حصيلة الصادرات البترولية
٧٣	جدول (٤٧) أهم مؤشرات قطاع السياحة
٧٣	جدول (٤٨) حركة الملاحة فى قناة السويس
٧٣	جدول (٤٩) الصادرات حسب التوزيع الجغرافى

٧٩-٧٧	القسم التاسع : مقارنة تحليلية لأداء الإقتصاد المصرى
٧٨ - ٧٧	جدول (٥٠) تحليل مقارن لأداء أهم المؤشرات الاقتصادية
٧٩	جدول (٥١) أكثر ١٠ شركات شهدت ارتفاعاً / انخفاضاً فى الأسعار فى البورصة المصرية

ملخص تنفيذي

ملخص لأهم التطورات...

لقد كان لبرنامج الإصلاح الشامل الذي طبقتته الحكومة المصرية منذ ٢٠١٦ أثراً كبيراً في إستعادة الثقة في الإقتصاد المصرى وتحقيق تطوراً ملحوظاً في مؤشرات الإقتصاد الكلى وكذا تحسن ترتيب مصر فى العديد من المؤشرات العالمية وفقاً لما تم نشره من قبل العديد من مؤسسات التقييم الدولية وإشادة تلك المؤسسات بما يتحقق فى مصر من نجاحات عديدة على أرض الواقع فى جميع المجالات (تجدون بالأسفل بعض الأمثلة).

حيث إنطوت الفترة السابقة من برنامج الإصلاح على إجراءات هدفها تثبيت وتحسين الوضع الإقتصادى، بينما سوف تستمر الفترة القادمة في ترسيخ قواعد النمو وتنفيذ المزيد من الإجراءات الهيكلية. كما أن توزيع ثمار النمو على الجميع يمثل أولوية هامة فى قرارات الحكومة خلال المرحلة القادمة.



سجل نمو الناتج المحلي الإجمالي السنوي لمصر ٤.٢% خلال العام المالي ٢٠١٦/٢٠١٧ متفوقاً على توقعات الصندوق البالغة ٣.٥%



تحسن أداء القطاعات الرئيسية في الإقتصاد مع توقعات بتسارع وتيرة النمو خلال ٢٠١٨



راجعت مؤسسة "فيتش" للتصنيف الإنتماني النظرة المستقبلية للإقتصاد المصرى من "مستقر" إلى "إيجابي" عند درجة B



ارتفاع رأس المال السوقى للأسهم المقيدة فى البورصة المصرية ليصل إلى ٥٠ مليار دولار بنهاية ديسمبر ٢٠١٧ بعد عام من تحرير الصرف



مصر أفضل الطرق أمام دول شرق المتوسط لتصدير الغاز لأوروبا بعد إكتشافات حقل ظهر



تحسن ترتيب مصر ٥٦ مركزاً "بمؤشر الخدمات المالية" مع تقدمها ٣٣ مركزاً فى مؤشر بيئة الأعمال وبنحو ٣٤ مركزاً فى مجال التنافسية

تقارير دولية تشيد بأداء الإقتصاد المصري؛

- **صندوق النقد الدولي في تقريره الأخير:** أوضح صندوق الدولي في تقريره الأخير الصادر في ديسمبر الماضي الذي يكشف مستندات المراجعة الثانية ومناقشات المادة الرابعة أن نمو "الناتج المحلي الإجمالي لمصر فاق التوقعات". حيث ارتفع معدل النمو على أساس سنوي مسجلاً ٤,٢%، متفوقاً على توقعات الصندوق البالغة ٣,٥%. حيث أكد الصندوق أن برنامج مصر للإصلاح الاقتصادي يسير على الطريق الصحيح وأن استمرار النمو الاقتصادي في التعافي قد جاء مدفوعاً بتحسين نشاط الصناعات التحويلية وقطاعات البناء والعقارات والاستثمار في النقل والاتصالات، وزيادة إنتاج الغاز الطبيعي والنشاط التجاري. وأن مصر نجحت في الوفاء بمعايير الأداء ضمن المراجعة الثانية للبرنامج الإصلاحي، موضحاً أن البنك المركزي المصري استطاع الوصول للمستوى المستهدف من احتياطات النقد الأجنبي وصافي الأصول المحلية في نهاية المدة القانونية للمراجعة في يونيو ٢٠١٧. واعتبر الصندوق أن وضع الدين العام على مسار هبوطي هو حجر الزاوية في برنامج الإصلاح خلال الفترة القادمة.
- **رفعت مؤسسة "فيتش" للتصنيف الائتماني النظرة المستقبلية للإقتصاد المصري إلى "إيجابي".** حيث أعلنت المؤسسة عن قيامها بمراجعة النظرة المستقبلية للإقتصاد المصري من "مستقر" إلى "إيجابي" مع الإبقاء على درجة التصنيف الائتماني بكل من العملتين الأجنبية والمحلية عند درجة B. وتعتبر هذه المراجعة الإيجابية الثانية منذ بدء تنفيذ برنامج الإصلاح الاقتصادي المصري في عام ٢٠١٦، حيث قامت مؤسسة ستاندرد اند بورز بمراجعة النظرة المستقبلية للإقتصاد المصري إلى "إيجابي" في شهر نوفمبر ٢٠١٧.
- **تحسن ترتيب مصر ٥٦ مركزاً "بمؤشر الخدمات المالية" الصادر عن "المنتدى الاقتصادي العالمي".** حيث جاء هذا التحسن في ضوء الإجراءات التي قامت بها هيئة الرقابة المالية خلال عام ٢٠١٧ المتعلقة بالتنظيم والرقابة والإشراف على الأسواق والتي ساهمت في تحسين ترتيب مصر في العديد من المؤشرات الدولية في مجالات الاستثمار ومناخ الأعمال. حيث تقدمت مصر أيضاً بنحو ٣٣ مركزاً في تقرير مؤشر بيئة الأعمال في مجال حماية الأقلية من المستثمرين بعد التعديلات التي قامت بها الهيئة في مجال قيد وشطب الأوراق المالية بالبورصة المصرية، كما تحسن ترتيب مصر في مجال التنافسية العالمية بنحو ٣٤ مركزاً و ١٧ مركزاً في مؤشر التمويل من خلال سوق الأوراق المالية، و ٥٥ مركزاً في مؤشر الاستعلاء الائتماني في مجال سوق المال.
- **بلومبرج: أسهم مصر تسجل رقماً تاريخياً بـ ٥٠ مليار دولار بعد عام من تحرير الصرف.** قالت وكالة بلومبرج الإخبارية الاقتصادية الأمريكية، إن رأس المال السوقي للأسهم المقيدة في البورصة المصرية ارتفع ليصل إلى ٥٠ مليار دولار في أواخر ديسمبر الماضي، وذلك للمرة الأولى منذ أن قام البنك المركزي بتحرير سعر الصرف في نوفمبر ٢٠١٦. وكان هناك إقبالا كبيرا من جانب المستثمرين الأجانب على أصول الدولة العربية الأكثر اكتظاظا بالسكان، تم اجتذابهم من خلال الإصلاحات الجريئة التي خلال المرحلة الماضية. كما توقعت شبكة "بلومبرج" الإخبارية أن تواصل البورصة المصرية أدائها القوي في ٢٠١٨ بدعم من الإصلاحات الهيكلية التي تنفذها الحكومة المصرية في الاقتصاد، فضلا عن احتمالات خفض معدلات أسعار الفائدة في العام الجديد والذي من شأنه أن يزيد من جاذبية الأسهم المصرية.
- **أوكسفورد بيزنيس تصدر تقريرها السنوي حول أداء الإقتصاد المصري خلال ٢٠١٧.** أصدرت مؤسسة أوكسفورد بيزنيس جروب تقريرها السنوي حول أداء الإقتصاد المصري خلال ٢٠١٧، وقالت فيه إن "تحسن أداء القطاعات الرئيسية في الإقتصاد، إلى جانب ضبط الإدارة المالية، وزيادة تدفقات رأس المال كلها عوامل ساعدت على انتعاش الإقتصاد العام الماضي، مع توقعات بتسارع وتيرة النمو خلال ٢٠١٨". وقد أشارت المؤسسة بأن قطاع الاتصالات جاء في مقدمة القطاعات التي حققت أعلى معدل نمو خلال العام المالي ٢٠١٦/٢٠١٧، مسجلاً نمواً بنسبة ١٢,٥%، وجاء قطاع التشييد في المرتبة الثانية بنسبة ٩,٥%، تلاه قطاع النقل بنسبة ٥,٣% ثم الزراعة بنسبة ٣,٢% والصناعة بنسبة ٢,١%. فضلاً عن الزيادة في تدفقات الاستثمارات والاستثمار الأجنبي المباشر.
- **فايننشال تايمز: مصر أفضل الطرق أمام دول شرق المتوسط لتصدير الغاز لأوروبا.** وتوضح الصحيفة بأن مصر لا تمتاز فقط ببنيتها التحتية التي تعتبر الأفضل، لكن التقدم السريع في تطوير حقل ظهر يجعلها أكثر الدول ملائمة لتصدير الغاز إلى أوروبا. وأن المسار الأكثر نفعا والأكثر عملياً على المدى القريب للأسواق العالمية، يتمثل في بناء شبكة من خطوط الأنابيب القصيرة والاستفادة من مصانع تسهيل الغاز الطبيعي في مصر.
- **مصر تعود للأسواق الدولية بطرح قيمته ٤ مليار دولار.** نجحت جمهورية مصر العربية ممثلة في وزارة المالية في إصدار سندات دولية بقيمة ٤ مليار دولار على ثلاث شرائح (٥ - ١٠ - ٣٠ سنة) بأسعار عائد جيدة قدرها ٥,٥٨% للـ ٥ سنوات، و ٦,٥٩% للـ ١٠ سنوات، و ٧,٩٥% للـ ٣٠ سنة. وذلك في ضوء طلبات شراء تخطت ١٢ مليار دولار خلال الساعات الأولى من الإعلان عن الطرح وذلك على الرغم من تقلبات أسواق المال العالمية في الآونة الأخيرة والتي ترتب عليه ارتفاع العوائد على سندات الخزنة الأمريكية لتصل إلى أعلى مستوى لها منذ ٤ سنوات.

ومن المؤشرات الإيجابية الأخيرة ما يلي؛

- ارتفع مؤشر مديري المشتريات ليصل إلى ٤٩,٩ في يناير ٢٠١٨، مقارنة بأدنى مستوى له في خمس سنوات عند ٤١,٨ في نوفمبر ٢٠١٦. وذلك في ضوء الزيادات الكبيرة في مؤشر طلبات التصدير الجديدة ليصل إلى ٥١,٢، والزيادة في مؤشر الطلبات الجديدة ليصل إلى ٤٩,٩، والزيادة في مؤشر الإنتاج ليسجل ٥٢,٠ بالإضافة إلى زيادة مؤشر مخزون المشتريات إلى ٤٩,٨، وإنخفاض أسعار مدخلات الإنتاج للشركات في ضوء إنخفاض أسعار الطاقة وتكاليف العمالة.
- ارتفاع صافي الاحتياطيات الدولية بشكل ملحوظ ليسجل ٣٨,٢ مليار دولار في يناير ٢٠١٨ (يغطي ٨,٢ اشهر من الواردات فقط)، مقارنة بـ ٢٦,٤ مليار دولار في يناير ٢٠١٧ (يغطي ٥,٦ اشهر من الواردات فقط)، ومقارنة بأدنى مستوى له عند ١٣,٤ مليار دولار في نهاية مارس ٢٠١٣ (مما يغطي ٣,٥ أشهر من الواردات فقط).
- قررت لجنة السياسة النقدية للبنك المركزي المصري في إجتماعها بتاريخ ١٥ فبراير ٢٠١٨ تخفيض سعر العائد على الإيداع والإقراض لليلة واحدة وسعر العمليات الرئيسية للبنك المركزي بمقدار ١% ليصل إلى ١٧,٧٥% و ١٨,٢٥% و ١٨,٢٥% على الترتيب. وكذلك تم تخفيض سعر الإئتمان والخصم بمقدار ١% ليصل إلى ١٨,٢٥%.
- وعلى صعيد المالية العامة، انخفض عجز الموازنة ليسجل ٣,٨% كنسبة من الناتج المحلي الإجمالي خلال الفترة يوليو-نوفمبر ٢٠١٧/٢٠١٨، مقارنة بـ ٤,٢% خلال نفس الفترة من العام الماضي حيث ارتفعت الإيرادات بوتيرة أسرع من المصروفات، ويأتي ذلك انعكاساً للإصلاحات المالية التي تم بدء العمل بها خلال العامين السابقين. وعلى جانب الإيرادات، هناك زيادة ملحوظة في الإيرادات الضريبية حيث سجلت ضريبة المبيعات ١٠٧,٨ مليار جنيه (زيادة كبيرة بلغت ٥١ مليار جنيه) عن نفس الفترة من العام السابق في ضوء زيادة الحصيلة من ضريبة القيمة المضافة على السلع وضريبة الدخل التي حققت ٥٦,٩ مليار جنيه والضرائب علي المرتبات المحلية سجلت نحو ١٤,٠ مليار جنيه. كما ارتفعت متحصلات قناة السويس لتسجل ١٠,٦ مليار جنيه وأرباح الأسهم للقناة لتحقيق ١٢,٢ مليار جنيه، وارتفاع المتحصلات من باقى الشركات لتصل نحو ١٦,٨ مليار جنيه. أما على جانب المصروفات، فقد ارتفع الإنفاق على دعم السلع التموينية بنسبة ٧٤% لتبلغ ٢٠,٧ مليار جنيه، وارتفع دعم الكهرباء بـ ٦,٣% ليحقق ١٢,١ مليار جنيه، وارتفعت مساهمة الخزانة في صناديق المعاشات بـ ٢,٦% لتحقيق ٢١,٦ مليار جنيه، وارتفع الإنفاق على برنامج تكافل وكرامة ومعاش الضمان الإجتماعي بـ ٩٠,٦% لتحقيق ٧,٨ مليار جنيه. وعلاوة على ذلك، ارتفع الإنفاق على شراء الأصول الغير مالية (الاستثمارات) بنسبة ١,٢% ليبلغ نحو ٢٧,٦ مليار جنيه خلال فترة الدراسة.
- جدير بالذكر أن بيانات الحساب الختامي للموازنة العامة للدولة للعام المالي ٢٠١٦/٢٠١٧ مازالت معروضة على مجلس النواب وتعد مبدئية لحين اعتمادها. وقد أظهرت النتائج الختامية لأداء الموازنة العامة للدولة للعام المالي ٢٠١٦/٢٠١٧ أن العجز الكلى للموازنة العامة بلغ ٣٧٩,٦ مليار جنيه أو ما يعادل نحو ١٠,٩% من الناتج المحلى المقدر للعام ذاته، وكان العجز قد بلغ في العام المالي السابق ٢٠١٥/٢٠١٦ نحو ٣٣٩,٥ مليار جنيه أو ما يعادل ١٢,٥% من الناتج المحلى مقارنة بالعام السابق. وقد ساهم في تحقيق ذلك زيادة الإيرادات بنسبة تجاوزت النمو في المصروفات (أول مرة منذ عام ٢٠١٠/٢٠١١) لترتفع الإيرادات بنحو ٣٤,١%، والمصروفات بنحو ٢٦,٢% مقابل العام السابق.
- ويأتي ذلك انعكاساً للإصلاحات المالية التي تم بدء العمل بها خلال العامين السابقين. فعلى جانب الإيرادات، هناك زيادة ملحوظة في الإيرادات الضريبية بنحو ١٠٩,٧ مليار جنيه (بنسبة زيادة ٣١,١% عن العام السابق) لتسجل ٤٦٢ مليار جنيه؛ حيث سجلت ضريبة المبيعات ٢٠٨,٦ مليار جنيه (زيادة كبيرة بلغت ٦٨,١ مليار جنيه) في ضوء زيادة الحصيلة من ضريبة القيمة المضافة على السلع كما حققت ضريبة الدخل ١٦٦,٩ مليار جنيه بزيادة بنحو ٢٢,٢ مليار جنيه (بنسبة ١٥,٣%) في ضوء تزايد الضرائب علي المرتبات المحلية لتسجل ٣٤,٢ مليار جنيه. كما ارتفعت متحصلات قناة السويس لتسجل ٢٢,٣ مليار جنيه وأرباح الأسهم للقناة لتحقيق ٢٩,٤ مليار جنيه، وارتفاع المتحصلات من باقى الشركات لتصل نحو ٤٧,٣ مليار جنيه. كما إرتفعت الإيرادات غير الضريبية بشكل ملحوظ بنحو ٥٨,٠ مليار جنيه (بنسبة ٤١,٧%) لتحقيق ١٩٧,٢ مليار جنيه في ضوء تزايد المنح لتحقيق ١٧,٧ مليار جنيه،

وتزايد الإيرادات الضريبية الأخرى لتحقيق ١٧٩,٥ مليار جنيه نتيجة لتزايد عوائد الملكية من قناة السويس والهيئات الاقتصادية وزيادة الحصيلة غير الضريبية من بيع السلع والخدمات.

أما على جانب المصروفات، يظل الإهتمام بالإلتزام على البعد الإجتماعى على رأس أولويات الحكومة حيث ارتفع الإنفاق على دعم السلع التموينية بنسبة ١١,٢% لتبلغ ٤٧,٥ مليار جنيه، وارتفع الإنفاق على مزايا الأمان الإجتماعي بنسبة ٤٧,٠% ليسجل نحو ١٣,٠ مليار جنيه (فى ضوء زيادة الإنفاق على برنامج تكافل وكرامة ومعاش الضمان الإجتماعى)، كما إرتفعت مساهمة الخزانة فى صناديق المعاشات بنسبة ٢,٩% لتحقيق ٤٥,٢ مليار جنيه. وعلاوة على ذلك، فقد ارتفع الإنفاق على شراء الأصول غير المالية (الاستثمارات) بنسبة ٥٧,٦% ليبلغ نحو ١٠٩ مليار جنيه خلال فترة الدراسة فى ضوء إهتمام الدولة بتنمية البنية التحتية وتحسين مستوى الخدمات العامة المقدمة للمواطنين.

• **إرتفع إجمالي عدد السياح الوافدين بـ ٥٤,٣% ليصل إلى ٤,٧ مليون سائح خلال الفترة من يوليو إلى ديسمبر ٢٠١٧**، مقابل ٣,١ مليون سائح خلال نفس الفترة من العام السابق. كما إرتفع عدد الليالي السياحية بنحو ١٧١,٣% ليصل إلى ٥٢,١ مليون ليلة خلال يوليو-ديسمبر ٢٠١٧، مقابل ١٩,٢ مليون ليلة خلال نفس الفترة من العام السابق.

• أظهرت مؤشرات وزارة التخطيط إلى أن الناتج المحلي الإجمالي قد حقق معدل نمو ٤,٢% خلال العام المالي ٢٠١٧/٢٠١٦، مقارنة بنحو ٤,٣% خلال العام المالي الماضي، وقد سجل الناتج المحلي الاجمالي معدل نمو قدره ٥,٢% فى الربع الأول من العام المالي الحالى ٢٠١٨/٢٠١٧ مقارنة بـ ٣,٤% الربع المقابل له فى ٢٠١٧/٢٠١٦ مدفوعاً بنمو فى عدة قطاعات أهمها السياحة، الغاز الطبيعي، التشييد والبناء والصناعات التحويلية. وارتفع الإستهلاك الخاص بنسبة ٤,٢%، فى حين نما الاستهلاك العام بنسبة ٢,٥%. فضلاً عن زيادة الاستثمارات بنسبة ١١,٣% خلال العام المالي ٢٠١٧/٢٠١٦. وارتفع مؤشر الإنتاج الإجمالي بنسبة ١٥,١%. فضلاً عن مساهمة صافي الصادرات بشكل سلبي في النمو بـ ١,٣ نقطة مئوية. وعلى جانب العرض، نما قطاع تجارة الجملة والتجزئة بنسبة ٥,٢%، وقطاع الصناعات التحويلية غير البترولية بنسبة ٣,٧%، وقطاع التشييد والبناء بنسبة ٩,٥%، والقطاع الحكومي العام بنسبة ٣,٠%، وقطاع الزراعة بنسبة ٣,٢%، وقطاع الأنشطة العقارية بنسبة ٥,٢% وقطاع الاتصالات بنسبة ١٢,٥%، وقطاع الغاز الطبيعي بنسبة ٢,١%.

• **حقق ميزان المدفوعات فائضا كليا بلغ ٥ مليار دولار (٢,٢% من الناتج المحلي الإجمالي) خلال الفترة يوليو-سبتمبر ٢٠١٧/٢٠١٨**، مقابل ١,٩ مليار دولار (٠,٥% من الناتج المحلي الإجمالي) خلال نفس الفترة من العام المالي السابق. ويرجع ذلك أساساً إلى التحسن فى ميزان المعاملات الجارية، حيث تراجع العجز فى الميزان التجاري إلى ٨,٩ مليار دولار (-٣,٩% من إجمالي الناتج المحلي) خلال الفترة يوليو-سبتمبر ٢٠١٧/٢٠١٨، مقابل عجز بلغ ٩,٤ مليار دولار (-٢,٤% من إجمالي الناتج المحلي) خلال نفس الفترة من العام المالي السابق. كما أرتفع فائض ميزان الخدمات ليصل إلى ٢,٨ مليار دولار (١,٢% من الناتج المحلي الإجمالي) خلال فترة الدراسة، مقابل ١,٤ مليار دولار (٠,٤% من الناتج المحلي الإجمالي) خلال فترة المقارنة. من جهة أخرى، شهد الحساب الرأسمالي والمالي انخفاضاً فى صافي التدفقات، حيث حقق صافي تدفق للداخل قدره ٦,٢ مليار دولار، مقابل ٧,٢ مليار دولار خلال فترة المقارنة.

• أما بالنسبة لمعدل التضخم السنوي لحضر الجمهورية تشير أحدث البيانات إلى بدء إنحسار الموجة التضخمية فقد إستمر فى التباطؤ للشهر الثالث على التوالى على الرغم من انه لا يزال مرتفعاً- لينخفض بنحو ٤,١ نقطة مئوية محققاً ٢١,٩% فى شهر ديسمبر ٢٠١٧، مقابل ٢٦,٠% خلال الشهر السابق، ومقارنة بـ ٢٣,٣% المعدل المحقق خلال ديسمبر ٢٠١٦. وهو ما يمكن تفسيره فى الأساس فى ضوء تباطؤ معدلات التضخم السنوية لمعظم المجموعات الرئيسية خلال شهر الدراسة مقارنة بالشهر السابق.

• **فيما يتعلق بالتطورات النقدية**، فقد ارتفع معدل النمو السنوي للسيولة المحلية لأعلى مستوى له منذ يناير ٢٠١٧ ليحقق ٤٠,٥% (٣٠٨٨ مليار جنيه) فى نهاية شهر أكتوبر ٢٠١٧، مقارنة بنسبة ١٧,٧% فى نفس الشهر من العام

المالي السابق. يمكن تفسير ذلك في ضوء تحقيق صافي الأصول الأجنبية نسبة نمو موجبة للشهر السادس على التوالي وهي اعلى نسبة نمو له في السبع سنوات السابقة حيث بلغت ٢٥٥,٢% (١٨٩ مليار جنيه) في نهاية شهر أكتوبر ٢٠١٧ و ٢٦٨,٦% الشهر السابق، مقارنة بنمو بالسالب بلغ -١٧٣,٣% (١٢٢ مليار جنيه) في نهاية شهر أكتوبر ٢٠١٦. من جهة أخرى، ارتفع النمو السنوي لصافي الأصول المحلية بشكل طفيف بنسبة ٢٤,٩% (٢٨٩٨,٨ مليار جنيه) في نهاية شهر أكتوبر ٢٠١٧، مقارنة بـ ٢٤,٧% نهاية شهر أكتوبر ٢٠١٦، ويأتي ذلك في ضوء انخفاض الإقتراض الحكومي والذي انعكس بدوره على تباطؤ النمو السنوي لصافي المطلوبات من الحكومة وهيئة السلع التموينية بنسبة ١٣,٩% (٢٠٣٦ مليار جنيه) في نهاية شهر أكتوبر ٢٠١٧، مقابل ٢٧,٤% في نهاية شهر أكتوبر ٢٠١٦.

- **انخفاض معدل البطالة إلى ١١,٩%** خلال الربع الثالث من العام المالي ٢٠١٦/٢٠١٧، مقارنة بـ ١٢,٦% خلال نفس الفترة من العام الماضي، ومقارنة بأعلي مستوي له عند ١٣,٤% في نهاية الربع الرابع من العام المالي ٢٠١٢/٢٠١٣. وبلغت القوى العاملة خلال الربع الثالث من عام ٢٠١٦/٢٠١٧ حوالي ٢٥,٩ مليون شخص، بزيادة قدرها ٣,١% من إجمالي القوى العاملة مقارنة بنفس الفترة من العام المالي السابق.
- **ترجع العجز التجاري بنسبة ٨,٤%** في العام المالي ٢٠١٦/٢٠١٧، مقارنة بالعام المالي الماضي، وذلك على خلفية ارتفاع الصادرات غير البترولية بنسبة ١٦,٢%، إلى جانب انخفاض الواردات غير البترولية بنسبة ٤,٥%.
- **ارتفع إنتاج مصر من الغاز الطبيعي بنسبة ٦٠%** منذ بداية عام ٢٠١٦. ومن المتوقع أن تحقق مصر اكتفاء ذاتياً من الغاز الطبيعي في عام ٢٠١٨ وأن تحقق فائضاً بالتزامن مع بدء العمل في حقل ظهر في نهاية ديسمبر ٢٠١٧ والذي يبلغ احتياطيه ٣٠ مليار متر مكعب من الغاز.

- **ارتفع إجمالي الدين الحكومي (المحلي والخارجي) ليصل إلى ٣٦٧٦ مليار جنيه (١٠٥.٩%) من الناتج المحلي الإجمالي)** في نهاية مارس ٢٠١٧، ويرجع ذلك في الأساس الي زيادة الدين المحلي في ضوء ارتفاع ديون الخزانة إلى ١٠٩٦ مليار جنيه في نهاية مارس ٢٠١٧، مقارنة بـ ٨١٦ مليار جنيه في نهاية يونيو ٢٠١٦. (جدير بالذكر ان البيانات الخاصة بنهاية يونيو ٢٠١٧ لا تزال تحت الإعداد وسوف يتم نشرها فور الانتهاء منها).

كما ارتفع الدين الخارجي الحكومي في ضوء ارتفاع القروض إلى ٢٥,٩ مليون دولار في نهاية يونيو ٢٠١٧ مقارنة بـ ٢٠,٩ مليار دولار في نهاية يونيو ٢٠١٦. وبالإضافة إلى ذلك، ارتفعت ديون السلطات النقدية إلى ٣٠,٣ دولار في نهاية يونيو ٢٠١٧ مقارنة بـ ٢٢,٢ مليون دولار في العام المالي الماضي.

وتجدر الإشارة أنه تم سداد مبلغ ٣٠ مليار دولار خلال العام الماضي ٢٠١٧ حيث تم توزيعه ما بين سندات وديون خارجية لصالح بنوك دولية منها البنك الأفريقي للتصدير والاستيراد وودائع وقروض من دول منها السعودية وليبيا وتركيا، بالإضافة إلى التزامات على جهات حكومية منها هيئة البترول، والتزامات أيضاً لنادي باريس للدائنين، وذلك نقلاً عن البنك المركزي.

وفيما يلي شرح تفصيلي لأهم تطورات أداء قطاعات الإقتصاد الكلى...

معدل نمو الناتج المحلي:

أظهرت أحدث المؤشرات عن وزارة التخطيط أن الناتج المحلي الإجمالي قد حقق معدل نمو ٤,٢% خلال العام المالي ٢٠١٦/٢٠١٧، مقارنة بنحو ٤,٣% خلال العام المالي السابق. وقد استمر كل من الاستهلاك العام والخاص في دفع حركة النشاط الإقتصادي خلال العام المالي ٢٠١٦/٢٠١٧، بإسهام يقدر بنحو ٣,٧ نقاط مئوية، مقارنة بنحو ٤,٣ نقطة مئوية خلال العام المالي السابق. كما ساهمت الإستثمارات بشكل إيجابي في معدل النمو لتسجل نحو ١,٨ نقطة مئوية خلال العام المالي ٢٠١٦/٢٠١٧، مقابل مساهمة أقل قدره ١,٧ نقطة مئوية خلال العام المالي السابق. بينما ساهم صافي الصادرات بشكل سلبي

فى معدل النمو المحقق مسجلاً نحو ١,٣ نقطة مئوية، مقارنة بمساهمة سلبية قدرها ١,٦ نقطة مئوية خلال العام المالي ٢٠١٦/٢٠١٥.

كما حقق مؤشر إجمالي الإنتاج معدل نمو سنوى بنحو ٣٢,٩% ليسجل متوسط ١٩٢,٣٥ نقطة خلال العام المالي ٢٠١٦/٢٠١٧، مقارنة بمعدل نمو سلبى قدره ١٧% خلال العام المالي ٢٠١٦/٢٠١٥، مدفوعاً بشكل أساسى بمؤشر السياحة والذي حقق معدل نمو سنوى بنحو ١١٢,٣٢% ليسجل متوسط ١٨٩,٧٧ نقطة خلال العام المالي ٢٠١٦/٢٠١٧، مقارنة بمعدل نمو سلبى قدره ٧٠% العام المالي ٢٠١٦/٢٠١٥، ومؤشر الإنتاج الصناعى والذي حقق معدل نمو سنوى بنحو ٥٢,٣٣% ليسجل متوسط ٢٣٣,٧٦ نقطة خلال العام المالي ٢٠١٦/٢٠١٧، مقارنة بمعدل نمو ٠,١٨% خلال العام المالي السابق.

فعلى جانب الطلب، فقد إستمر كل من الاستهلاك العام والخاص في تحقيق معدلات نمو مرتفعة خلال العام المالي ٢٠١٦/٢٠١٧، حيث حقق الإستهلاك الخاص خلال فترة الدراسة معدل نمو بلغ نحو ٤,٢%، مقارنة بـ ٤,٦% خلال العام المالي السابق (مساهماً في معدل نمو الناتج المحلى بـ ٣,٤ نقطة مئوية، مقارنة بمساهمة قدرها ٣,٨ نقطة مئوية خلال فترة المقارنة). بالإضافة إلى ذلك، فقد حقق الإستهلاك العام معدل نمو قدره ٢,٥% خلال فترة الدراسة، مقارنة بـ ٣,٩% خلال العام المالي ٢٠١٦/٢٠١٥ (مساهماً في معدل نمو الناتج المحلى بـ ٠,٣ نقطة مئوية، مقارنة بمساهمة قدرها ٠,٥ نقطة مئوية خلال فترة المقارنة). كما تعكس أحدث البيانات تحسن أداء الإستثمارات، حيث حققت معدل نمو سنوى قدره ١١,٣% خلال العام المالي ٢٠١٦/٢٠١٧، مقابل معدل نمو يقدر بـ ١١,٢% خلال العام المالي السابق (مساهماً في معدل نمو الناتج المحلى بـ ١,٨ نقطة مئوية، مقارنة بمساهمة قدرها ١,٧ نقطة مئوية خلال فترة المقارنة).

على الجانب الآخر، حقق صافى الصادرات معدل مساهمة بالسالب في النمو بلغ ١,٣ نقطة مئوية خلال فترة الدراسة، مقارنة بمساهمة سلبية بنحو ١,٦ نقطة مئوية خلال فترة المقارنة. وقد جاءت هذه التطورات في ضوء تحقيق الصادرات لنمو قدره ٨٦,٠% (معدل مساهمة بنحو ٩,٧ نقطة مئوية، مقارنة بمساهمة سلبية بنحو ٢,٠ نقطة مئوية خلال العام المالي السابق). بينما ارتفعت الواردات بـ ٥٢,٥% خلال العام المالي ٢٠١٦/٢٠١٧، لتحقيق بذلك معدل مساهمة سلبى بلغ ١١,١ نقطة مئوية، مقارنة بمساهمة ايجابية تقدر بنحو ٠,٤ نقطة مئوية خلال فترة المقارنة.

إسهامات بنود الإنفاق فى نمو الناتج المحلى (بسر السوق) (نقطة مئوية)

(2017/2016-2011/2010)

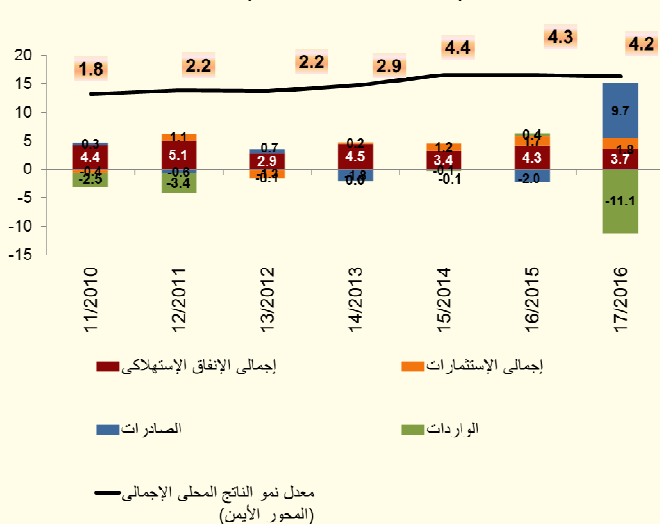

إسهامات بنود الإنفاق فى نمو الناتج المحلى (بتكلفة عوامل الإنتاج) (نقطة مئوية)

(2017/2016-2011/2010)

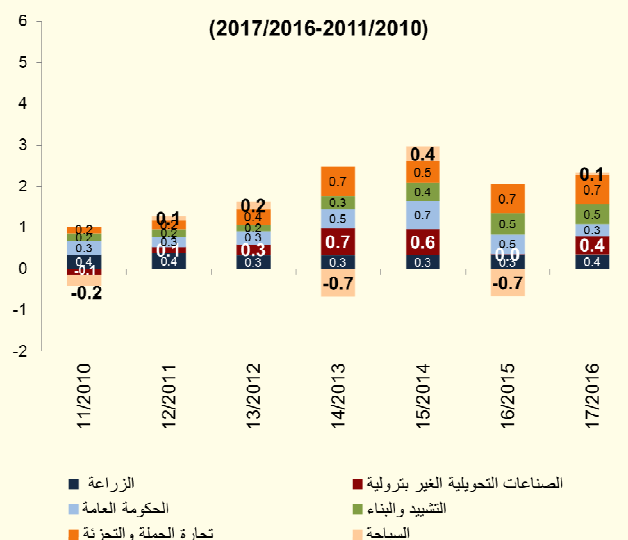

أما على جانب العرض، فقد تصدر قائمة القطاعات المحركة للنمو خلال العام المالي ٢٠١٧/٢٠١٦ ثمانية قطاعات، على رأسها تجارة الجملة والتجزئة والذي حقق معدل نمو قدره ٥,٢% (مساهماً في معدل نمو الناتج المحلى بـ ٠,٧ نقطة مئوية خلال فترة الدراسة، مقارنة بنفس المساهمة خلال العام المالي السابق). وقد حقق أيضاً قطاع الصناعات التحويلية الغير بترولية معدل نمو قدره ٣,٧% (مساهماً في معدل نمو الناتج المحلى بـ ٠,٤ نقطة مئوية خلال فترة الدراسة، مقارنة بمساهمة قدرها ٠,٠ نقطة مئوية).

مئوية خلال العام المالي السابق)، كما حقق قطاع التشييد والبناء معدل نمو حقيقي قدره ٩,٥% (مساهماً في معدل نمو الناتج المحلي بـ ٠,٥ نقطة مئوية خلال فترة الدراسة، مقارنة بنفس المساهمة خلال العام المالي السابق) وحقق قطاع الحكومة العامة معدل نمو حقيقي قدره ٣,٠% (مساهماً في معدل نمو الناتج المحلي بـ ٠,٣ نقطة مئوية مقارنة بمساهمة قدرها ٠,٥ نقطة مئوية خلال العام المالي السابق). أما بخصوص قطاع الزراعة فقد حقق معدل نمو سنوي قدره ٣,٢% (مساهماً في معدل نمو الناتج المحلي بـ ٠,٤ نقطة مئوية خلال العام المالي ٢٠١٧/٢٠١٦ مقارنة بمعدل مساهمة قدره ٠,٣ نقطة مئوية خلال العام المالي السابق). بينما حقق قطاع الأنشطة العقارية نمواً قدره ٥,٢% (مساهماً في معدل نمو الناتج المحلي بـ ٠,٥ نقطة مئوية خلال العام المالي ٢٠١٧/٢٠١٦ مقارنة بـ ٠,٤ نقطة مئوية خلال العام المالي السابق). كما حقق قطاع الاتصالات معدل نمو سنوي قدره ١٢,٥% (مساهماً في معدل نمو الناتج المحلي بـ ٠,٤ نقطة مئوية خلال فترة الدراسة، مقارنة بمساهمة قدرها ٠,٣ نقطة مئوية خلال العام المالي السابق). وتجدر الإشارة إلى أن قطاع استخراج الغاز الطبيعي قد حقق معدل نمو قدره ٢,١% (مساهماً في معدل نمو الناتج المحلي بـ ٠,١ نقطة مئوية خلال فترة الدراسة (مساهمة إيجابية لأول مرة منذ ٢٠١٣)، مقارنة بمساهمة قدرها -٠,٧ نقطة مئوية خلال نفس العام المالي السابق).

ومن الجدير بالذكر أن جميع القطاعات المذكورة أعلاه تمثل نحو ٥٩,٢% من إجمالي الناتج المحلي الحقيقي خلال فترة الدراسة.

بينما حقق قطاع السياحة نمواً بلغ ٣,٩%، وبناءً على ذلك فقد ساهم بشكل إيجابي بنحو ٠,١ نقطة مئوية في معدل النمو المحقق خلال العام المالي ٢٠١٧/٢٠١٦، مقارنة بمساهمة سلبية قدرها ٠,٧ نقطة مئوية خلال فترة المقارنة.

حول تطورات أداء المالية العامة؛

تشير تطورات الأداء المالي للفترة يوليو- نوفمبر ٢٠١٧/٢٠١٨ إلى تحسن مؤشرات المالية العامة؛ حيث تراجعت نسبة العجز الكلي للناتج المحلي الإجمالي لتحقيق نحو ٣,٨% خلال فترة الدراسة (مسجلاً حوالي ١٦٣,٦ مليار جنيه)، مقارنة بـ ٤,٢% (١٤٤,٤ مليار جنيه خلال يوليو- نوفمبر ٢٠١٧/٢٠١٦). وذلك في ضوء تحقيق الإيرادات معدل نمو أكبر قدره ٤,٩% مقابل ٣,٢% للمصروفات.

العجز الكلي خلال يوليو- نوفمبر ١٧/١٦	العجز الكلي خلال يوليو- نوفمبر ١٨/١٧
١٤٤,٤ مليار جنيه (٤,٢% من الناتج المحلي)	١٦٣,٦ مليار جنيه (٣,٨% من الناتج المحلي)*
الإيرادات	الإيرادات
١٧٤,٣ مليار جنيه (٥,٠% من الناتج المحلي)	٢٥٢,٦ مليار جنيه (٥,٩% من الناتج المحلي)
المصروفات	المصروفات
٣١٤,٤ مليار جنيه (٩,١% من الناتج المحلي)	٤١٥,٠ مليار جنيه (٩,٧% من الناتج المحلي)

*تم مراجعة تقديرات الناتج المحلي الإجمالي مؤخراً لتصبح ٣٤٧٠ مليار جنيه في عام ٢٠١٧/٢٠١٦ بدلاً من تقديرات سابقة بنحو ٣٤٧٨ مليار جنيه. في حين قدرت توقعات الناتج المحلي الإجمالي للسنة المالية ٢٠١٧/٢٠١٨ بنحو ٤٢٨٦,٥ مليار جنيه وفقاً لتقديرات وزارة المالية.

وفيما يلي شرح مفصل لأهم التطورات:

على جانب الإيرادات،

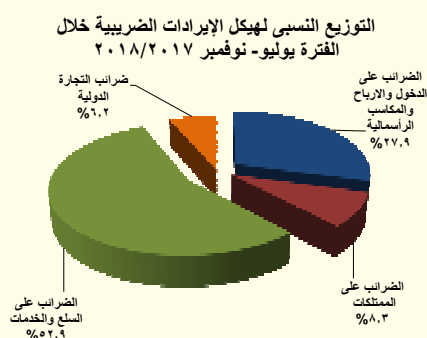

حققت جملة الإيرادات نحو ٢٥٢,٦ مليار جنيه خلال الفترة يوليو-نوفمبر ٢٠١٧/٢٠١٨، لترتفع بنحو ٧٨,٣ مليار جنيه بنسبة ٤٤,٩%، مقابل نحو ١٧٤,٣ مليار جنيه خلال نفس الفترة من العام المالي السابق، وهو ما يمكن تفسيره بالأساس نتيجة ارتفاع الإيرادات الضريبية (تمثل ٨٠,٧% من إجمالي الإيرادات) بنحو ٨١,٥ مليار جنيه خلال فترة الدراسة، بنسبة نمو بلغت

٦٦,٦% لتحقيق نحو ٢٠٣,٩ مليار جنيه خلال فترة الدراسة، مقابل ١٢٢,٤ مليار جنيه خلال نفس الفترة من العام المالي السابق. بينما إنخفضت بشكل طفيف الإيرادات غير الضريبية (تمثل ١٩,٢% من إجمالي الإيرادات) بنحو ٣,٢ مليار جنيه بنسبة - ٦,٢% لتحقيق ٤٨,٧ مليار جنيه خلال فترة الدراسة مقابل ٥١,٩ مليار جنيه خلال نفس الفترة من العام السابق. وقد إرتفعت الإيرادات الضريبية من جهات غير سيادية (وهي الإيرادات المرتبطة بشكل وثيق بالنشاط الإقتصادي) لتحقيق معدل زيادة بلغ ٦١,٠%, وذلك في ضوء إرتفاع الإيرادات غير السيادية المحصلة من ضريبة الدخل بنحو ٢٩,٦% ومن ضريبة المبيعات بنحو ٨٤,٤%.

على جانب الإيرادات الضريبية

فقد تحسن أداء الحصيلة الضريبية من كل من الضرائب على الدخل (تمثل ٢٢,٥% من إجمالي الإيرادات) والضرائب على السلع والخدمات (تمثل ٤٢,٧% من إجمالي الإيرادات) والضرائب على الممتلكات (تمثل ٦,٧% من إجمالي الإيرادات) والضرائب على التجارة الدولية (تمثل ٥,٠% من إجمالي الإيرادات) خلال فترة الدراسة مدفوعاً بالإصلاحات الضريبية التي تم تطبيقها منذ بداية العام المالي الماضي وإستمرت في العام المالي الحالي.

إرتفاع الحصيلة من الضرائب على الدخل والأرباح والمكاسب الرأسمالية بنحو ١٨ مليار جنيه (بنسبة ٤٦,٤%) لتحقيق ٥٦,٩ مليار جنيه (١,٣% من الناتج المحلي).

- تمثل الحصيلة من الضرائب على الدخل والأرباح والمكاسب الرأسمالية نحو ٢٧,٩%

ويرجع ذلك في الأساس في ضوء:

- إرتفاع الضرائب على المرتبات المحلية (بنحو ٣,٠ مليار جنيه) بنسبة ٢٧,٠% لتحقيق نحو ١٤,٠ مليار جنيه، مقابل ١١,٠ مليار جنيه خلال نفس الفترة من العام السابق.
- إرتفاع المتحصلات من قناة السويس (بنحو ٤,٨ مليار جنيه) بنسبة ٨٢,٨% لتحقيق ١٠,٦ مليار جنيه، مقابل ٥,٨ مليار جنيه خلال نفس الفترة من العام السابق.
- إرتفاع المتحصلات من باقى الشركات (بنحو ٣,٣ مليار جنيه) بنسبة ٢٤,٥% لتحقيق نحو ١٦,٨ مليار جنيه، مقابل ١٣,٥ مليار جنيه خلا / نفس / الفترة من / العام السابقة.

ارتفاع الحصيلة من الضرائب على السلع والخدمات بنحو ٥٠,٩ مليار جنيه
(بنسبة ٨٩,٦%) لتحقيق نحو ١٠٧,٨ مليار جنيه (٢,٥% من الناتج المحلي).
- تمثل الحصيلة من الضرائب على السلع والخدمات نحو ٥٢,٩% من إجمالي الإيرادات الضريبية.

ويرجع ذلك في الأساس إلى ارتفاع المتحصلات من كل من:

- الضرائب العامة على المبيعات بنسبة ٧٨,٨% لتحقيق ٥٠,٨ مليار جنيه، مقابل ٢٨,٤ مليار جنيه خلال نفس الفترة من العام السابق.
- الضرائب العامة على الخدمات بنسبة ٩٣,٨% لتحقيق نحو ١١,٢ مليار جنيه، مقابل ٥,٨ مليار جنيه خلال نفس الفترة من العام السابق.
- الضرائب على السلع المحلية (سلع جدول ١) بنسبة ١٢٩,٢% لتحقيق نحو ٣٥,٢ مليار جنيه، مقابل ١٥,٤ مليار جنيه خلال نفس الفترة من العام السابق.
- ضرائب الدمغة بنحو ٣١% ليحقق نحو ٤,٩ مليار جنيه، مقابل ٣,٧ مليار جنيه خلال نفس الفترة من العام السابق.

ارتفاع الحصيلة من الضرائب على التجارة الدولية بنحو ٤,٥ مليار جنيه (بنسبة ٥٥%) لتحقيق ١٢,٧ مليار جنيه (٠,٣% من الناتج المحلي).

- تمثل الحصيلة من الضرائب على التجارة الدولية نحو ٦,٢% من إجمالي الإيرادات الضريبية.

- في ضوء ارتفاع حصيلة ضرائب جمركية قيمية بنسبة ٥٤,٩% لتحقيق نحو ١٢ مليار جنيه خلال فترة الدراسة، مقابل ٧,٧ مليار جنيه خلال نفس الفترة من العام السابق.

ارتفاع الحصيلة من الضرائب على الممتلكات بنحو ٢,٦ مليار جنيه (بنسبة ١٨,١%) لتحقيق ١٦,٩ مليار جنيه (٠,٤% من الناتج المحلي).

- تمثل الحصيلة من الضرائب على الممتلكات نحو ٨,٣% من إجمالي الإيرادات الضريبية.

- في ضوء ارتفاع حصيلة الضرائب على عوائد أذون وسندات الخزانة بنسبة ١٨,٣% لتحقيق نحو ١٤,٥ مليار جنيه خلال فترة الدراسة، مقابل ١٢,٢ مليار جنيه خلال نفس الفترة من العام السابق.

على جانب الإيرادات غير الضريبية

- إنخفضت الإيرادات غير الضريبية الأخرى إلى نحو ٤٨,٧ مليار جنيه خلال الفترة يوليو- نوفمبر ٢٠١٧/٢٠١٨، مقابل نحو ٥١,٩ مليار جنيه خلال نفس الفترة من العام المالي السابق في ضوء إنخفاض أو تأخر العوائد المحصلة.

وقد حققت عوائد الملكية نحو ٢٥,٤ مليار جنيه خلال فترة الدراسة، مقابل ٣٦,٢ مليار جنيه خلال نفس الفترة من العام المالي السابق. بينما إرتفعت العوائد من هيئة قناة السويس بنحو ٤ مليار جنيه (بنسبة ٤٧,٩%) لتحقيق ١٢,٢ مليار جنيه خلال فترة الدراسة مقارنة بـ ٨,٣ مليار جنيه خلال نفس الفترة من العام الماضي، وقد إنخفضت العوائد المحصلة من البنك المركزي^٤ لتحقيق نحو ٥,٢ مليار جنيه خلال فترة الدراسة.

وقد حققت الإيرادات المتنوعة نحو ١٢,٣ مليار جنيه لترتفع بنحو ٧,٥ مليار جنيه، لتحقيق ١٢,٣ مليار جنيه مقابل ٤,٨ مليار جنيه خلال نفس الفترة من العام المالي السابق.

وحققت حصيلة بيع السلع والخدمات نحو ١٠,٦ مليار جنيه لترتفع بنحو ١,٥ مليار جنيه بنسبة ١٦,٤% خلال فترة الدراسة، مقابل نحو ٩,١ مليار جنيه خلال نفس الفترة من العام المالي السابق (في ضوء إرتفاع المحصل من الصناديق والحسابات الخاصة بنحو ٤% مقارنة بنفس الفترة من العام المالي السابق).

- حققت المنح نحو ١٢٥ مليون جنيه خلال الفترة يوليو-نوفمبر ٢٠١٧/٢٠١٨، مقابل ٥١٤ مليون جنيه خلال نفس الفترة من العام المالي السابق (في الأساس نتيجة لإنخفاض المنح من حكومات أجنبية بنحو ٣٨٥ مليون جنيه مقارنة بنفس الفترة من العام السابق).

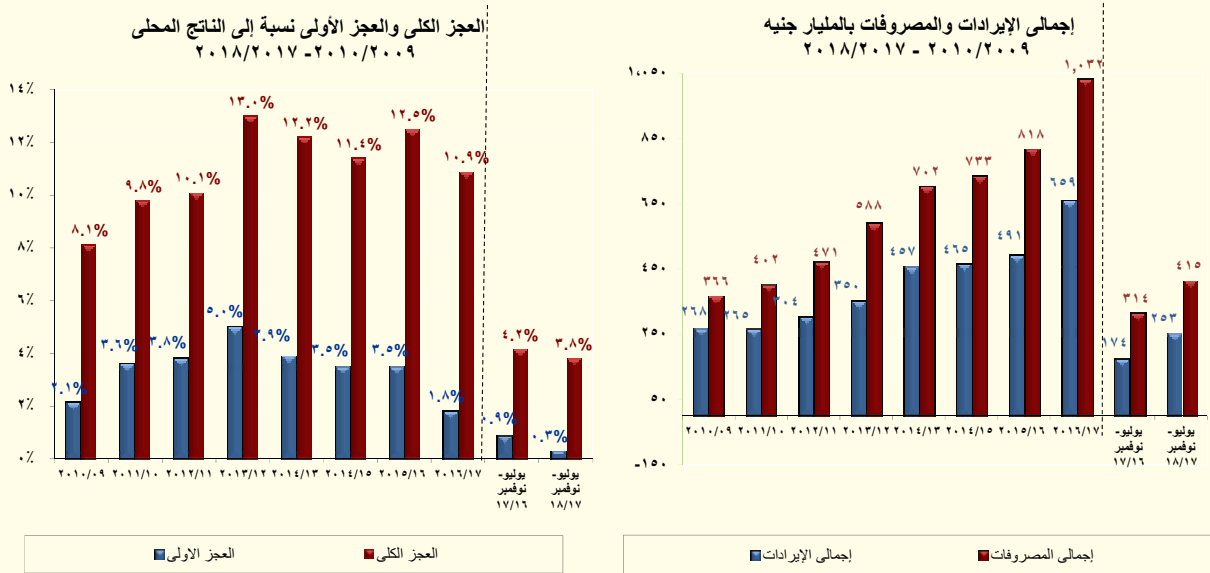

§ أما على جانب المصرفات،

تقوم وزارة المالية بتطبيق إصلاحات مالية تستهدف إعادة ترتيب أولويات الإنفاق العام لصالح الفئات الأقل دخلاً لتحقيق أفضل عائد اجتماعي من خلال الإستثمار في رأس المال البشري والبنية التحتية لتحسين الخدمات الأساسية المقدمة للمواطنين وتوسيع مظلة الحماية الاجتماعية.

وتشير أحدث التطورات للأداء الفعلي للموازنة العامة للدولة إلى أن المصرفات العامة بلغت نحو ٤١٥ مليار جنيه خلال فترة الدراسة (٩,٧% من الناتج المحلي) لترتفع بنحو ٣٢% عن نفس الفترة من العام المالي السابق.

- زيادة مصرفات الأجور وتعويضات العاملين بالدولة بنسبة ٨,٢% لتبلغ نحو ٩٣,٢ مليار جنيه (٢,٢% من الناتج المحلي) خلال فترة الدراسة (في ضوء إرتفاع المرتبات الدائمة لتصل إلى ٢٦ مليار جنيه، وزيادة البدلات النوعية لتصل إلى ٩,٦ مليار جنيه).
- زيادة الإنفاق على شراء السلع والخدمات بـ ١,١ مليار جنيه (بنسبة ٩,٢%) ليحقق نحو ١٣,٥ مليار جنيه (٠,٣% من الناتج المحلي) (في ضوء زيادة الإنفاق على المياه والإنارة لتسجل ١,٠ مليار جنيه، وزيادة الانفاق على وسائل النقل العامة لتسجل ١,٣ مليار جنيه، ونفقات الصيانة لتحقق ٢,١ مليار جنيه).
- زيادة المصرفات على الفوائد بنسبة ٣٢,٦% لتصل إلى نحو ١٥٠,٧ مليار جنيه (٣,٥% من الناتج المحلي)، مقارنة بـ ١١٣,٧ مليار جنيه المحقق خلال نفس الفترة من العام المالي السابق.
- زيادة الإنفاق على الدعم والمنح والمزايا الاجتماعية بنحو ٤٠,١ مليار جنيه (٢,٣% من الناتج المحلي)، بنسبة نمو ٦٩,٩% ليسجل ٩٧,٦ مليار جنيه، مقارنة بـ ٥٧,٤ مليار جنيه المحقق خلال نفس الفترة من العام المالي السابق.

إرتفاع الإنفاق على الدعم بنحو ٣٤,٣ مليار جنيه بنسبة نمو ١٢٤,٥% محققاً نحو ٦١,٩ مليار جنيه خلال فترة الدراسة، مقارنة بـ ٢٧,٦ مليار جنيه خلال نفس الفترة من العام المالي السابق، وتأتي تلك التطورات في ضوء زيادة دعم السلع التموينية بنحو ٨,٨ مليار جنيه (بنسبة ٧٤%) محققاً نحو ٢٠,٧ مليار جنيه خلال فترة الدراسة، مقابل نحو ١١,٩ مليار جنيه خلال نفس الفترة من العام السابق، وإرتفاع دعم الكهرباء بنحو ٠,٧ مليار جنيه (بنسبة ٦,٣%) محققاً نحو ١٢,١ مليار جنيه خلال فترة الدراسة، مقابل نحو ١١,٤ مليار جنيه خلال نفس الفترة من العام السابق.

إرتفاع الإنفاق على المزايا الاجتماعية بنحو ٥,٠ مليار جنيه بنسبة نمو ١٨,١% محققاً نحو ٣٢,٨ مليار جنيه خلال فترة الدراسة، مقارنة بـ ٢٧,٨ مليار جنيه خلال نفس الفترة من العام المالي السابق، وتأتي تلك التطورات في ضوء زيادة الإنفاق على برامج تكافل وكرامة ومعاش الضمان الاجتماعي بنحو ٣,٧ مليار جنيه (بنسبة ٩٠,٦%) محققاً نحو ٧,٨ مليار جنيه خلال فترة الدراسة، مقابل نحو ٤,١ مليار جنيه خلال نفس الفترة من العام السابق،

وارتفاع مساهمة الخزانة في صناديق المعاشات بنحو ٠,٦ مليار جنيه (بنسبة ٢,٦%) محققاً نحو ٢١,٦ مليار جنيه خلال فترة الدراسة، مقابل نحو ٢١,٠ مليار جنيه خلال نفس الفترة من العام السابق.

- زيادة الإنفاق على شراء الأصول غير المالية (الاستثمارات) بـ ٨,٠ مليار جنيه (٠,٦% من الناتج المحلي) بنسبة نمو قدرها ٤١,٢% ليسجل نحو ٢٧,٦ مليار جنيه (فى ضوء زيادة الإنفاق على الأصول الثابتة لتسجل ٢٥,٨ مليار جنيه).
- وقد سجل الإنفاق على المصروفات الأخرى نحو ٣٢,٥ مليار جنيه (٠,٨% من الناتج المحلي) لترتفع بنسبة ٢٨,٧% مقارنة بنفس الفترة من العام المالي السابق.

تطورات الأداء المالي خلال العام المالي ٢٠١٦/٢٠١٧؛

جدير بالذكر أن بيانات الحساب الختامي للموازنة العامة للدولة للعام المالي ٢٠١٧/٢٠١٦ مازالت معروضة على مجلس النواب وتعد مبدئية لحين اعتمادها. وقد أظهرت النتائج الختامية لأداء الموازنة العامة للدولة للعام المالي ٢٠١٧/٢٠١٦ أن العجز الكلي للموازنة العامة بلغ ٣٧٩,٦ مليار جنيه أو ما يعادل نحو ١٠,٩% من الناتج المحلي المقدر للعام ذاته، مقارنة بالعام السابق فقد بلغ العجز في العام المالي السابق ٢٠١٦/٢٠١٥ نحو ٣٣٩,٥ مليار جنيه أو ما يعادل ١٢,٥% من الناتج المحلي. وقد ساهم في تحقيق ذلك زيادة الإيرادات بنسبة تجاوزت النمو في المصروفات (الأول مرة منذ عام ٢٠١٠/٢٠١١) لترتفع الإيرادات بنحو ٣٤,١%، والمصروفات بنحو ٢٦,٢% مقابل العام السابق، ويأتي ذلك انعكاساً للإصلاحات المالية التي تم بدء العمل بها خلال العامين السابقين.

حيث تشير النتائج إلى وجود بعض المؤشرات الإيجابية أهمها حدوث تحسن في أداء الإيرادات العامة والتي قد ارتفعت بشكل ملحوظ بنحو ١٦٧,٧ مليار جنيه بنسبة ٣٤,١% لتسجل ٦٥٩,٢ مليار جنيه خلال عام الدراسة، مقابل ٤٩١,٥ مليار جنيه بالحساب الختامي للعام المالي ٢٠١٦/٢٠١٥. وذلك في ضوء التحسن الملحوظ في الإيرادات الضريبية والتي قد ارتفعت بشكل ملحوظ بنحو ١٠٩,٧ مليار جنيه بنسبة ارتفاع بلغت ٣١,١%. وزيادة ٨% عن المستهدف خلال نفس العام. وقد ساهم في ارتفاع الإيرادات الضريبية ارتفاع المحصل من كافة الأبواب الضريبية في ضوء الإصلاحات المالية والهيكلية التي قامت بها الحكومة خلال العام الماضي، وعلى رأسها ارتفاع الحصيلة من الضرائب على الدخل بـ ١٥,٣% (بنحو ٢٢,٢ مليار جنيه)، والحصيلة من الضرائب على السلع والخدمات بـ ٤٨,٥% (بنحو ٦٨,١ مليار جنيه)، والحصيلة من ضرائب الممتلكات بـ ٣٠,٥% (بنحو ٨,٦ مليار جنيه)، والحصيلة من الضرائب على التجارة الدولية بـ ٢١,٩% (بنحو ٦,٢ مليار جنيه). بالإضافة إلى ارتفاع الإيرادات غير الضريبية بنحو ٥٨,٠ مليار جنيه بنسبة ٤١,٧% عن العام السابق. حيث ارتفعت المنح لتحقيق ١٧,٧ مليار جنيه، كما حققت الإيرادات الضريبية الأخرى نحو ١٧٩,٥ مليار جنيه لترتفع بـ ٣٢,٣% (بنحو ٤٣,٩ مليار جنيه) عن العام السابق في ضوء تزايد الإيرادات من عوائد الملكية خاصة أرباح الأسهم من قناة السويس والهيئة العامة للبترول والهيئات الاقتصادية، بالإضافة إلى ارتفاع الحصيلة من بيع السلع والخدمات والإيرادات المتنوعة الأخرى.

وعلى جانب المصروفات فقد ساعدت زيادة الإيرادات في استيعاب ارتفاع جملة المصروفات العامة والتي قد ارتفعت بنسبة ٢٦,٢% أي بزيادة ٢١٤ مليار جنيه لتسجل نحو ١٠٣١,٩ مليار جنيه مقابل نحو ٨١٧,٨ مليار جنيه للعام المالي ٢٠١٦/٢٠١٥. وهو ما أدى بدوره إلى تحقيق العجز المشار إليه في الجدول التالي:

العجز الكلي خلال العام المالي ١٦/١٥	العجز الكلي خلال العام المالي ١٧/١٦
٣٣٩,٥ مليار جنيه (١٢,٥% من الناتج المحلي)	٣٧٩,٦ مليار جنيه (١٠,٩% من الناتج المحلي)
الإيرادات	الإيرادات
٤٩١,٥ مليار جنيه (١٨,١% من الناتج المحلي)	٦٥٩,٢ مليار جنيه (١٩,٠% من الناتج المحلي)
المصروفات	المصروفات
٨١٧,٨ مليار جنيه (٣٠,٢% من الناتج المحلي)	١٠٣١,٩ مليار جنيه (٢٩,٧% من الناتج المحلي)

وبالرجوع إلى التفاصيل يتضح ما يلي:

على جانب الإيرادات،

تشير النتائج الختامية للموازنة العامة للعام المالي ٢٠١٧/٢٠١٦ إلى أن الإيرادات العامة بلغت نحو ٦٥٩,٢ مليار جنيه (١٩,٠% من الناتج المحلي) بزيادة ١٦٧,٧ مليار جنيه أو ما يعادل ٣٤,١% عن العام المالي السابق. ويأتي ذلك في الأساس نتيجة لارتفاع الإيرادات الضريبية بنسبة ٣١,١% لتسجل ٤٦٢,٠ مليار جنيه، فضلاً عن ارتفاع الإيرادات غير الضريبية بنسبة ٤١,٧% عن العام المالي السابق لتسجل ١٩٧,٢ مليار جنيه.

الإيرادات الضريبية، فقد ارتفعت نتيجة لعدة أسباب ومنها:

- ارتفاع الحصيلة من الضريبة على الدخل والأرباح والمكاسب الرأسمالية بنحو ٢٢,٢ مليار جنيه بنسبة ١٥,٣% لتحقيق ١٦٦,٩ مليار جنيه خلال العام المالي ٢٠١٧/٢٠١٦، مقارنة بـ ١٤٤,٧ مليار جنيه خلال العام المالي ٢٠١٦/٢٠١٥، ويرجع ذلك إلى التالي:

- ارتفاع الضرائب على المرتبات المحلية (بنحو ٦,١ مليار جنيه) بنسبة ٢١,٧% لتحقيق نحو ٣٤,٢ مليار جنيه، مقابل ٢٨,١ مليار جنيه خلال نفس الفترة من العام السابق.
- ارتفاع المتحصلات من قناة السويس (بنحو ٧,٤ مليار جنيه) بنسبة ٤٩,٦% لتحقيق ٢٢,٣ مليار جنيه، مقابل ١٤,٩ مليار جنيه خلال نفس الفترة من العام السابق.
- ارتفاع المتحصلات من هيئة البترول (بنحو ٥,٢ مليار جنيه) بنسبة ١٣,٨% لتحقيق ٤٢,٥ مليار جنيه، مقابل ٣٧,٣ مليار جنيه خلال نفس الفترة من العام السابق.
- ارتفاع المتحصلات من باقى الشركات (بنحو ١٠,٣ مليار جنيه) بنسبة ٢٨,٠% لتحقيق نحو ٤٧,٣ مليار جنيه، مقابل ٣٦,٩ مليار جنيه خلال نفس الفترة من العام السابق.

- ارتفاع الحصيلة من الضرائب على السلع والخدمات بنحو ٦٨,١ مليار جنيه بنسبة ٤٨,٥% لتحقيق نحو ٢٠٨,٦ مليار جنيه خلال العام المالي ٢٠١٧/٢٠١٦ مقارنة بنحو ١٤٠,٥ مليار جنيه خلال العام المالي ٢٠١٦/٢٠١٥؛ وذلك في ضوء ما يلي:

- ارتفاع الحصيلة من الضرائب العامة على المبيعات بنحو ٣٦,٩ مليار جنيه بنسبة ٦٤,٣% لتحقيق ٩٤,٤ مليار جنيه خلال العام المالي ٢٠١٧/٢٠١٦، مقارنة بـ ٥٧,٥ مليار جنيه خلال العام الماضي.

– ارتفاع الحصيلة من الضرائب العامة على الخدمات بنحو ٤,٠ مليار جنيه بنسبة ٢٨,٩% لتحقيق نحو ١٨,٠ مليار جنيه خلال العام المالي ٢٠١٧/٢٠١٦، مقارنة بـ ١٤,٠ مليار جنيه خلال عام ٢٠١٦/٢٠١٥ فى ضوء تحسن أداء الخدمات المقدمة فى الفنادق والمطاعم السياحية.

– ارتفاع الحصيلة من الضرائب العامة على سلع جدول رقم "١" محلية بنحو ٢٢,٤ مليار جنيه بنسبة ٤٦,٦% لتحقيق ٧٠,٥ مليار جنيه خلال عام ٢٠١٧/٢٠١٦، مقارنة بـ ٤٨,٠ مليار جنيه خلال العام الماضى (فى ضوء زيادة حصيلة ضرائب المبيعات على السجائر بنحو ٥,٣%، وزيادة حصيلة الضرائب على المنتجات البترولية بـ ١٥١%)،

– ارتفاع الحصيلة من ضرائب الدمغة (عدا دمغة الماهيات) بنحو ١,٣ مليار جنيه بنسبة ١٣,٥% لتحقيق نحو ١١ مليار جنيه خلال عام الدراسة مقابل ٩,٧ مليار جنيه خلال العام السابق.

• **ارتفاع الحصيلة من الضرائب على الممتلكات** بنحو ٨,٥ مليار جنيه بنسبة ٣٠,٥% لتحقيق نحو ٣٦,٥ مليار جنيه مقارنة بنحو ٢٨,٠ مليار جنيه خلال ، ويرجع ذلك إلى:

– ارتفاع حصيلة الضريبة على عوائد أذون وسندات الخزانة العامة بنحو ٧,٨ مليار جنيه بنسبة ٣٣,٨% لتحقيق نحو ٣٠,٩ مليار جنيه خلال العام المالي ٢٠١٧/٢٠١٦ مقارنة بـ ٢٣,٠ مليار جنيه خلال العام المالي السابق.

• **ارتفاع الحصيلة من الضرائب على التجارة الدولية** بنحو ٦,٢ مليار جنيه بنسبة ٢١,٩% لتسجل ٣٤,٣ مليار جنيه خلال العام المالي ٢٠١٧/٢٠١٦، مقارنة بنحو ٢٨ مليار جنيه خلال العام المالي السابق؛ وذلك فى إطار الجهود التى تقوم بها الوزارة فى إحكام الرقابة على المنافذ الجمركية والتى ساعدت فى حدوث تحسن كبير فى الحصيلة الضريبية.

الإيرادات غير الضريبية،

ارتفعت المنح بنحو ١٤,١ مليار جنيه لتسجل ١٧,٧ مليار جنيه خلال عام ٢٠١٧/٢٠١٦، مقابل ٣,٥ مليار جنيه خلال العام السابق. على نحو آخر، فقد ارتفعت الإيرادات غير الضريبية الأخرى بنحو ٤٣,٩ مليار جنيه بنسبة ٣٢,٣% لتحقيق ١٧٩,٥ مليار جنيه خلال عام ٢٠١٧/٢٠١٦، مقابل ١٣٥,٦ مليار جنيه خلال عام ٢٠١٦/٢٠١٥. الأمر الذى يمكن تفسيره فى ضوء ما يلى:

• **ارتفاع عوائد الملكية** بنحو ٢١,٧ مليار جنيه بنسبة ٣١,٢% لتحقيق ٩١,١ مليار جنيه مقارنة بـ ٦٩,٥ مليار جنيه خلال ٢٠١٦/٢٠١٥، وترجع تلك الارتفاعات فى الأساس فى ضوء ما يلى:

– ارتفاع العوائد المحصلة من هيئة قناة السويس بنحو ١٤,٦ مليار جنيه بنسبة ٩٩,١% لتحقيق ٢٩,٤ مليار جنيه خلال فترة الدراسة، مقابل ١٤,٨ مليار جنيه خلال العام المالي السابق.

– ارتفاع العوائد المحصلة من الهيئات الاقتصادية بنحو ٣,٢ مليار جنيه بنسبة ٤٠,٥% لتحقيق ١١,٠ مليار جنيه خلال فترة الدراسة، مقابل ٧,٨ مليار جنيه خلال العام المالي السابق.

• **ارتفاع حصيلة بيع السلع والخدمات** بنحو ٩,٠ مليار جنيه بنسبة ٣١,٠% لتحقيق ٣٨,١ مليار جنيه، مقارنة بـ ٢٩,٠ مليار جنيه خلال ٢٠١٦/٢٠١٥، ويرجع ذلك إلى:

– ارتفاع المحصل من الحسابات والصناديق الخاصة بنحو ٨ مليار جنيه بنسبة ٣٥,٢% لتحقيق ٣٠,٦ مليار جنيه خلال فترة الدراسة، مقابل ٢٢,٦ مليار جنيه خلال العام المالي السابق.

• **ارتفاع الإيرادات المتنوعة** بنحو ١١,٠ مليار جنيه بنسبة ٣٢,٤% لتحقيق ٤٥,٤ مليار جنيه، مقارنة بـ ٣٤,٣ مليار جنيه خلال ٢٠١٦/٢٠١٥ فى ضوء ارتفاع الإيرادات الرأسمالية الأخرى بنفس القيمة مقارنة بالعام السابق.

على جانب المصروفات

ساعدت زيادة الإيرادات فى استيعاب ارتفاع جملة المصروفات العامة بنسبة ٢٦,٢% أي بزيادة ٢١٤,٠ مليار جنيه لتسجل نحو ١٠٣١,٩ مليار جنيه (٢٩,٧% من الناتج المحلى) مقابل نحو ٨١٧,٨ مليار جنيه (٣٠,٢% من الناتج المحلى) للعام المالي ٢٠١٦/٢٠١٥، ويرجع ذلك بالأساس إلى:

- **ارتفاع الأجور وتعويضات العاملين** بنحو ١١,٨ مليار جنيه بنسبة ٥,٥% لتسجل نحو ٢٢٥,٥ مليار جنيه خلال العام المالي ٢٠١٧/٢٠١٦، مقارنة بـ ٢١٣,٧ مليار جنيه خلال العام المالي السابق، وذلك نتيجة لارتفاع عدد من البنود وعلى رأسها ما يلي:
 - ارتفاع المرتبات الدائمة بنحو ٣,٦ مليار جنيه بنسبة ٦,٨% لتسجل ٥٧,٠ مليار جنيه خلال العام المالي ٢٠١٧/٢٠١٦ مقابل ٥٣,٣ مليار جنيه خلال العام المالي ٢٠١٦/٢٠١٥.
 - ارتفاع المكافآت بنحو ١,٣ مليار جنيه بنسبة ١,٧% لتسجل ٧٥,٦ مليار جنيه خلال العام المالي ٢٠١٧/٢٠١٦ مقابل ٧٤,٣ مليار جنيه خلال العام المالي ٢٠١٦/٢٠١٥.
 - ارتفاع البدلات النوعية بنحو ١,٥ مليار جنيه بنسبة ٥,٨% لتسجل ٢٧,٢ مليار جنيه خلال العام المالي ٢٠١٧/٢٠١٦ مقابل ٢٥,٧ مليار جنيه خلال العام المالي ٢٠١٦/٢٠١٥.
- **ارتفاع باب شراء السلع والخدمات** بنحو ٦,٨ مليار جنيه بنسبة ١٩% لتسجل حوالى ٤٢,٥ مليار جنيه مقارنة بـ ٣٥,٧ مليار جنيه خلال العام المالي السابق، وذلك فى ضوء ما يلى:
 - زيادة الانفاق على الخامات بنحو ٤,٧ مليار جنيه بنسبة ٦٠,٣% لتسجل نحو ١٢,٦ مليار جنيه مقارنة بنحو ٧,٩ مليار جنيه خلال العام المالي السابق.
 - زيادة الانفاق على الصيانة بنحو ٠,٨ مليار جنيه بنسبة ١٧% لتسجل نحو ٥,٨ مليار جنيه مقارنة بنحو ٤,٩ مليار جنيه خلال العام المالي السابق.
- كما ارتفع **باب الفوائد** بنسبة ٢٩,٩% لتسجل حوالى ٣١٦,٦ مليار جنيه مقارنة بـ ٢٤٣,٦ مليار جنيه خلال العام المالي السابق.
- وقد ارتفع **باب الدعم والمنح والمزايا** بنحو ٧٥,٧ مليار جنيه بنسبة ٣٧,٧% لتسجل حوالى ٢٧٦,٧ مليار جنيه مقارنة بـ ٢٠١ مليار جنيه خلال العام المالي السابق، وتأتى تلك التطورات كمحصلة للآتى:
 - **ارتفاع الإنفاق على الدعم** بنحو ٦٣,٨ مليار جنيه بنسبة ٤٦,٠% ليحقق ٢٠٢,٦ مليار جنيه، مقارنة بـ ١٣٨,٧ مليار جنيه وذلك كمحصلة لعدة عوامل على النحو التالى:
 - § ارتفاع دعم السلع التموينية بنحو ٤,٨ مليار جنيه بنسبة ١١,٢% لتسجل حوالى ٤٧,٥ مليار جنيه مقارنة بـ ٤٢,٧ مليار جنيه خلال العام المالي السابق، وارتفاع دعم المواد البترولية بنحو ٦٤,٠ مليار جنيه بنسبة ١٢٥,٣% لتسجل حوالى ١١٥,٠ مليار جنيه مقارنة بـ ٥١,٠ مليار جنيه خلال العام المالي السابق (فى ضوء تحمل الهيئة العامة للبترول أعباء ارتفاع سعر الصرف مما دفع الموازنة العامة للدولة بزيادة الدعم المحول للهيئة).
 - **ارتفاع الإنفاق على المزايا الاجتماعية** بنحو ١٠,٣ مليار جنيه بنسبة ١٩,١% لتسجل نحو ٦٤,٢ مليار جنيه مقارنة بـ ٥٤,٠ مليار جنيه خلال العام المالي السابق، وذلك فى ضوء ما يلى:
 - § زيادة الإنفاق على مزايا الأمان الإجتماعي بنحو ٤,٢ مليار جنيه بنسبة ٤٧,٠% لتسجل نحو ١٣,٠ مليار جنيه مقارنة بـ ٩,٠ مليار جنيه خلال العام المالي السابق (فى ضوء زيادة الانفاق على برنامج تكافل وكرامة ومعاش الضمان الإجتماعي).
 - § زيادة المساهمات في صناديق المعاشات بنحو ١,٣ مليار جنيه بنسبة ٢,٩% لتسجل نحو ٤٥,٢ مليار جنيه مقارنة بـ ٤٤,٠ مليار جنيه خلال العام المالي السابق.
- **ارتفاع باب المصروفات الأخرى** بنحو ٧,٠ مليار جنيه بنسبة ١٢,٨% لتسجل نحو ٦١,٥ مليار جنيه مقارنة بـ ٥٤,٦ مليار جنيه خلال العام المالي السابق.

- ارتفاع باب شراء الأصول غير المالية (الاستثمارات) بنحو ٣٩,٩ مليار جنيه بنسبة ٥٧,٦% ليسجل نحو ١٠٩,١ مليار جنيه مقارنة بـ ٦٩,٣ مليار جنيه خلال العام المالي السابق . ويمكن تفسير ذلك في ضوء زيادة الإستثمارات التي قامت الدولة بتنفيذها، ومنها المشروعات العملاقة في الطرق والكبارى وبناء وتطوير المستشفيات والمدارس. حيث بلغت قيمة التشييدات نحو ٣٤,٠ مليار جنيه بنسبة نمو قدرها ١٦,٤% عن العام المالي السابق، كما بلغت قيمة الإستثمار فى مبانى غير سكنية نحو ١٦,٦ مليار جنيه بنسبة نمو قدرها ٦٥,٧%، وبلغت الإستثمارات فى المبانى السكنية ٢١,٨ مليار جنيه خلال العام المالي ٢٠١٦/٢٠١٧ أى أكثر من أربعة أضعاف المنفق خلال العام المالي السابق فضلاً عن زيادة المنفق على الآلات بنسبة ٤٣,٦% لتسجل ١٠,٤ مليار جنيه خلال العام المالي ٢٠١٦/٢٠١٧.

تطورات الدين العام:

- بلغ إجمالي دين الموازنة العامة (محلي وخارجي) نحو ٣٦٧٦ مليار جنيه فى نهاية شهر مارس ٢٠١٧ (حوالى ١٠٥,٩% من الناتج المحلى). (جدير بالذكر ان البيانات الخاصة بنهاية يونيو ٢٠١٧ لا تزال تحت الإعداد وسوف يتم نشرها فور الانتهاء منها)
- ومن الجدير بالذكر أن إجمالي الدين المحلى لأجهزة الموازنة العامة للدولة قد بلغ نحو ٣٠٩٧,٦ مليار جنيه (٨٩,٣% من الناتج المحلى) فى نهاية شهر مارس ٢٠١٧، مقابل ٢٥٧٣ مليار جنيه (٩٥% من الناتج المحلى) فى نهاية شهر يونيو ٢٠١٦.
- ترجع الزيادة فى معدلات الدين المحلى لأجهزة الموازنة بخلاف عجز الموازنة خلال العام المالي ٢٠١٥/٢٠١٦، إلى العبء الإضافي الناتج عن فض بعض التشابكات المالية بين أجهزة الدولة خاصة مع كل من صناديق التأمينات والمعاشات وهيئة البترول، حيث سيكون لهذا الإجراء أثراً إيجابياً على الأداء المالى لهذه الجهات.
- بينما سجل إجمالي رصيد الدين الخارجى (حكومى وغير حكومى) حوالى ٧٩ مليار دولار بنهاية يونيو ٢٠١٧ (٤١,١% من الناتج المحلى)، مقارنة بـ ٥٥,٨ مليار دولار في شهر يونيو ٢٠١٦.
- كما سجل إجمالي الدين العام الخارجى للحكومة ٣٤,٩ مليار دولار (١٨,١% من الناتج المحلى) فى نهاية يونيو ٢٠١٧، مقارنة بـ ٢٤,٤ مليار دولار (٨% من الناتج المحلى) فى نهاية يونيو ٢٠١٦.
- تجدر الإشارة أنه تم سداد مبلغ ٣٠ مليار دولار خلال العام الماضى ٢٠١٧ حيث تم توزيعه ما بين سندات وديون خارجية لصالح بنوك دولية منها البنك الأفريقى للتصدير والاستيراد وودائع وقروض من دول منها السعودية وليبيا وتركيا، بالإضافة إلى التزامات على جهات حكومية منها هيئة البترول، والتزامات أيضاً لنادى باريس للدائنين، وذلك نقلاً عن البنك المركزى.
- شهد هيكل الدين الخارجى المصرى عدة تغيرات الفترة الماضية:
- أولاً، تراجع نصيب الحكومة من الدين الخارجى لصالح نصيب البنك المركزى، إذ ارتفع نصيب البنك المركزى من إجمالي القروض الخارجية من ٤% فى يونيو ٢٠١٠ إلى ٣٨% فى يونيو ٢٠١٧.
- ثانياً، تزايد نصيب الديون قصيرة الأجل كنسبة من إجمالي الدين الخارجى من ٩% بنهاية يونيو ٢٠١٠ إلى ١٦% بنهاية يونيو ٢٠١٧. في حين تراجع نصيب الديون المتوسطة والطويلة الأجل من ٩١% بنهاية يونيو ٢٠١٠ إلى ٨٤% بنهاية يونيو ٢٠١٧.
- ثالثاً، تراجع الوزن النسبي لكل من الولايات المتحدة وفرنسا واليابان وألمانيا بشكل كبير في مقابل زيادة الاعتماد على القروض العربية (خاصة من السعودية والإمارات والكويت) التي سجلت ٢٩,٢% من إجمالي الدين الخارجى المصرى بنهاية مارس ٢٠١٧ مقابل ٤,٧% بنهاية يونيو ٢٠١٠ نقلاً عن المركز المصرى للدراسات الاقتصادية.

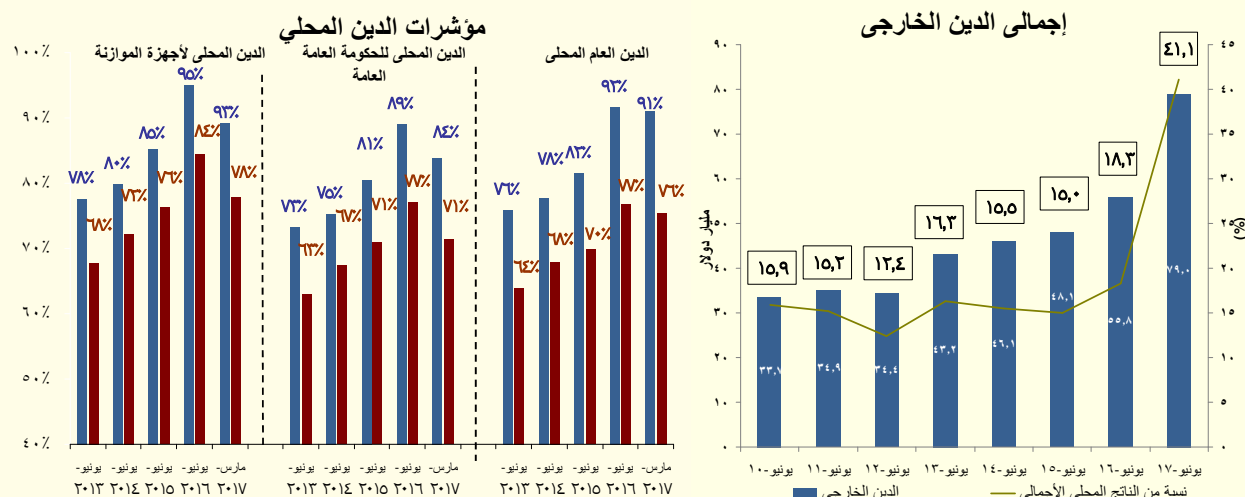

التطورات النقدية:

§ وفقاً لأحدث البيانات التي تم إصدارها من قبل البنك المركزي، فقد ارتفع معدل النمو السنوي للسيولة المحلية لأعلى مستوى له منذ يناير ٢٠١٧ ليحقق ٤٠,٥% (٣٠٨٨ مليار جنيه) في نهاية شهر أكتوبر ٢٠١٧، مقارنة بنسبة ١٧,٧% في نفس الشهر من العام المالي السابق.

§ يمكن تفسير ذلك في ضوء تحقيق صافي الأصول الأجنبية نسبة نمو موجبة للشهر السادس على التوالي وهي أعلى نسبة نمو له في السبع سنوات السابقة حيث بلغت ٢٥٥,٢% (١٨٩,٢ مليار جنيه) في نهاية شهر أكتوبر ٢٠١٧ و ٢٦٨,٦% في الشهر السابق، مقارنة بنمو سلبي -١٧٣,٤% (١٢٢- مليار جنيه) في نهاية شهر أكتوبر ٢٠١٦. ويرجع هذا التحول إلى الزيادة في نسبة النمو السنوي لصافي احتياطيات البنوك إلى ٢٢٧% في نهاية شهر أكتوبر ٢٠١٧، مقارنة بنسبة سالبة بلغت -٦٤٥% في نهاية نفس الشهر من العام المالي السابق. كما ارتفع النمو السنوي لصافي الاحتياطيات الأجنبية للبنك المركزي بنسبة ٢٨٥% (١١٠ مليار جنيه) في نهاية شهر أكتوبر ٢٠١٧، مقابل -١٣٨٣% في نهاية شهر أكتوبر ٢٠١٦. ويأتي ذلك نتيجة لتحرير سعر الصرف في نوفمبر ٢٠١٦ والذي حفز الإستثمارات في إذون وسندات الخزنة بالإضافة الي زيادة الإيداع بالعملة الأجنبية نتيجة لرفع قيمة الفائدة من قبل البنك المركزي.

§ من جهة أخرى، ارتفع النمو السنوي لصافي الأصول المحلية بشكل طفيف بنسبة ٢٤,٩% (٢٨٩٨,٨ مليار جنيه) في نهاية شهر أكتوبر ٢٠١٧، مقارنة بـ ٢٤,٧% نهاية شهر أكتوبر ٢٠١٦، ويأتي ذلك في ضوء انخفاض الإقتراض الحكومي والذي انعكس بدوره على تباطؤ النمو السنوي لصافي المطلوبات من الحكومة وهيئة السلع التموينية بنسبة ١٣,٩% (٢٠٣٦ مليار جنيه) في نهاية شهر أكتوبر ٢٠١٧، مقابل ٢٧,٤% في نهاية شهر أكتوبر ٢٠١٦ في ضوء الإصلاحات المالية الجريئة التي تبنتها وزارة المالية.

§ ويظهر تباطؤ ملحوظ في النمو السنوي للأوراق المالية الحكومية (للقطاع البنكي) بنسبة ٣٠% (٢١٨٧,٤ مليار جنيه) في نهاية شهر أكتوبر ٢٠١٧، مقارنة بنسبة ٣٦% في نهاية شهر أكتوبر ٢٠١٦. كما انخفضت نسبة النمو السنوي للتسهيلات الائتمانية إلى -٧٦% (٨٣,٤ مليار جنيه) في نهاية شهر أكتوبر ٢٠١٧، مقارنة بنسبة -٢٠% في نهاية شهر أكتوبر ٢٠١٦. بينما ارتفعت نسبة النمو السنوي للودائع الحكومية لتسجل ٣٨% (٤٢٦,٥ مليار جنيه) في نهاية شهر أكتوبر ٢٠١٧، مقارنة بنسبة ٢١% في نهاية شهر أكتوبر ٢٠١٦.

§ كما ارتفعت نسبة النمو السنوي المطلوبات على قطاع الأعمال العام بشكل ملحوظ لتسجل ٥٦,٧% (١٥٠,٣ مليار جنيه) في نهاية شهر أكتوبر ٢٠١٧، مقارنة بنسبة ٢٦,٢% في نهاية شهر أكتوبر ٢٠١٦.

§ وتضاعفت نسبة النمو السنوي في الائتمان للقطاع الخاص إلى ٣٤,١% (٩٨٧,٢ مليار جنيه) في نهاية شهر أكتوبر ٢٠١٧، مقارنة بنسبة ١٥,٣% (٧٣٦,٣ مليار جنيه) في نهاية شهر أكتوبر ٢٠١٦. ويأتي ذلك على خلفية الزيادة التي شهدتها المطالبات على قطاع الأعمال الخاصة لتبلغ ٧٣٣,١ مليار جنيه خلال شهر الدراسة مقابل ٥٢٠,٣ مليار

جنيه في نهاية شهر أكتوبر ٢٠١٦. كما ارتفعت المطلوبات من القطاع العائلي إلى ٢٥٤,١ مليار جنيه بنهاية أكتوبر ٢٠١٧ مقارنة بـ ٢١٦ مليار جنيه في نهاية العام أكتوبر ٢٠١٦.

§ على جانب المطلوبات، ارتفع النمو السنوي للأموال بشكل طفيف إلى ١٨,٢% (٧٢٤,٨ مليار جنيه) في نهاية أكتوبر ٢٠١٧، مقارنة بنسبة ١٨,١% في نهاية أكتوبر ٢٠١٦. ويمكن شرح ذلك في ضوء الارتفاع الملحوظ في نمو الودائع الجارية بالعملية المحلية إلى ٣١,٦% (٣١٥,٩ مليار جنيه) في نهاية أكتوبر ٢٠١٦، مقارنة بنسبة ١٣,٧% في نهاية أكتوبر ٢٠١٦، مما عوض التباطؤ في نمو النقد المتداول في ظل السياسة النقدية الانكماشية للبنك المركزي المصري ليحقق ٩,٥% في نهاية أكتوبر ٢٠١٧، مقارنة بنسبة ٢١,١% في نهاية أكتوبر ٢٠١٦.

§ وارتفع صافي النمو السنوي لأشباه النقود إلى ٤٩,١% (٢٣٦٣ مليار جنيه) في نهاية أكتوبر ٢٠١٧ مقارنة بنسبة ١٧,٥% في نهاية أكتوبر ٢٠١٦. ويرجع ذلك أساساً إلى ارتفاع سعر الصرف بعد تحريرها في نوفمبر ٢٠١٦، فضلاً عن رفع أسعار الفائدة من قبل البنك المركزي المصري ثلاث مرات منذ التعويم، وكان آخرها ٢٠٠ نقطة أساس في يوليو ٢٠١٧. وينعكس ذلك على زيادة في نمو الودائع الجارية والغير جارية بالعملات الأجنبية إلى ١٠,٤% (٦٦٥,٤ مليار جنيه) في نهاية أكتوبر ٢٠١٧، مقارنة بـ ١٧% في نهاية أكتوبر ٢٠١٦. كما ارتفعت نسبة نمو الودائع غير الجارية بالعملية المحلية إلى ٣٥% (١٦٩٧ مليار جنيه) في نهاية أكتوبر ٢٠١٧، مقارنة بنسبة ١٧,٨% في نهاية أكتوبر ٢٠١٦.

§ وارتفعت نسبة النمو السنوي لإجمالي الودائع - باستثناء الودائع لدى البنك المركزي - إلى ٤٤,٢% (٣١٧٦ مليار جنيه) في نهاية سبتمبر ٢٠١٧، مقارنة بنسبة ١٩,٥% في نهاية سبتمبر ٢٠١٦. جدير بالذكر أن نسبة ٨٣,٥% من إجمالي الودائع يتبع القطاع الغير حكومي. (بيانات شهر أكتوبر ٢٠١٧ غير متاحة حالياً)

§ كما ارتفع معدل النمو السنوي لإجمالي الإقراض من قبل القطاع المصرفي (باستثناء البنك المركزي) إلى ٤٦,٧% (١٤٢٣ مليار جنيه) في نهاية سبتمبر ٢٠١٧، مقارنة بنسبة ٢٥,٧% في نهاية سبتمبر ٢٠١٦. وتحقيقاً لهذه الغاية، ارتفعت نسبة القروض إلى الودائع إلى ٤٤,٨% في نهاية سبتمبر ٢٠١٧، مقارنة بـ ٤٤,١% في نهاية شهر سبتمبر ٢٠١٦. (بيانات شهر أكتوبر ٢٠١٧ غير متاحة حالياً).

§ ارتفاع صافي الاحتياطيات الدولية بشكل ملحوظ ليسجل ٣٨,٢ مليار دولار في يناير ٢٠١٧ (يغطي ٨,٢ أشهر من الواردات فقط)، مقارنة بـ ١٢٦,٤ مليار دولار في يناير ٢٠١٧ (يغطي ٥,٦ أشهر من الواردات)، ومقارنة بأدنى مستوى له عند ١٣,٤ مليار دولار في نهاية مارس ٢٠١٣ (مما يغطي ٣,٥ أشهر من الواردات فقط).

§ أما بالنسبة لمعدل التضخم السنوي لحضر الجمهورية تشير أحدث البيانات إلى بدء إنحسار الموجة التضخمية فقد استمر في التباطؤ للشهر الثالث على التوالي على الرغم من أنه لا يزال مرتفعاً - لينخفض بنحو ٤,١ نقطة مئوية محققاً ٢١,٩% في شهر ديسمبر ٢٠١٧، مقابل ٢٦,٠% خلال الشهر السابق، ومقارنة بـ ٢٣,٣% المعدل المحقق خلال ديسمبر ٢٠١٦. وهو ما يمكن تفسيره في الأساس في ضوء تباطؤ معدلات التضخم السنوية لمعظم المجموعات الرئيسية خلال شهر الدراسة مقارنة بالشهر السابق وعلى رأسها؛ "الطعام والشراب" (أكبر الأوزان مساهمة في معدل التضخم العام) محققاً نحو ٢٥,٢% خلال شهر ديسمبر ٢٠١٧، مقابل ٣٢,٣% خلال نوفمبر ٢٠١٧، و"الرعاية الصحية" لتحقق ٩,٧% مقابل ١٤,٥% خلال الشهر السابق، و"النقل والمواصلات" لتحقق ١٨,٢% مقابل ١٩,٥% خلال الشهر السابق، و"المطاعم والفنادق" لتحقق ١٦,٣% مقابل ٢٠,٤% خلال الشهر السابق.

§ وقد حقق حقق بذلك متوسط معدل التضخم السنوي لحضر الجمهورية نحو ٢٩,٢% خلال النصف الأول من العام المالي الحالي، مقارنة بـ ١٦,٧% خلال نفس الفترة من العام المالي السابق.

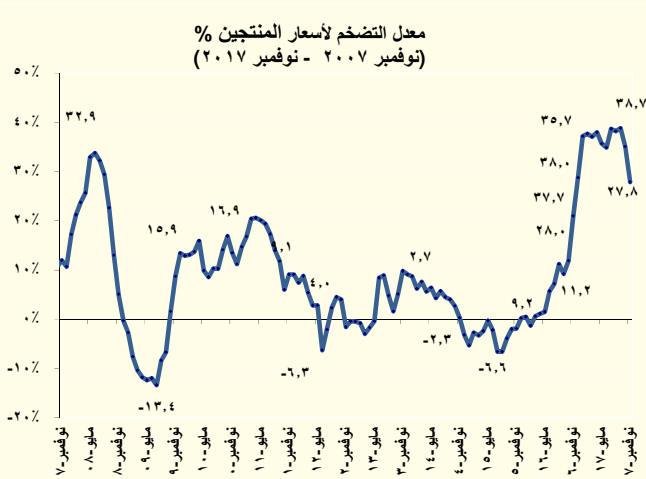
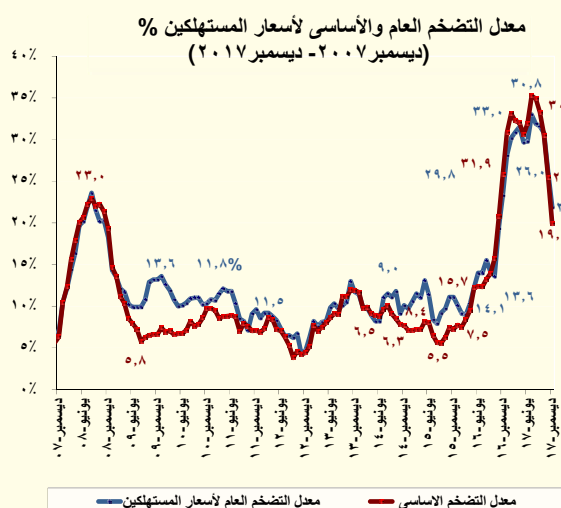

§ أما بالنسبة لمعدل التضخم الشهري لحضر الجمهورية فقد تراجع بشكل ملحوظ محققاً -٠,٢% خلال شهر ديسمبر ٢٠١٧ (قيمة سالبة لأول مرة منذ ديسمبر ٢٠١٥)، مقارنة بارتفاع الذروة البالغ ٤,٨% في شهر نوفمبر ٢٠١٦ (شهر تنفيذ الإجراءات الإصلاحية)، ومقابل ١% خلال الشهر السابق. ويمكن تفسير ذلك نتيجة تراجع وتحقيق معدل التضخم الشهري لمجموعة "الطعام والشراب" (أكبر الأوزان مساهمة في معدل التضخم العام) قيمة بالسالب للشهر الثاني على التوالي (لتحقق أكبر قيمة سالبة منذ يناير ٢٠١٦) ليحقق -٠,٤% خلال شهر الدراسة، مقابل -٠,٥% خلال الشهر السابق (في ضوء انخفاض أسعار "اللحوم والدواجن" بـ ١,٦%، و"الخضروات" بـ ٠,٥%، و"الأسماك والمأكولات البحرية" بـ ١,١% ذلك بالرغم من ارتفاع معدلات التضخم الشهرية للفواكه بنحو ٢,٦% والزيوت والدهون بـ ٠,٥%. في حين إستقرت معدلات التضخم الشهرية لكافة المجموعات الرئيسية الأخرى خلال شهر الدراسة.

§ وأخيراً، فقد تباطأ بشكل ملحوظ معدل التضخم الأساسي السنوي محققاً نحو ١٩,٩% خلال شهر ديسمبر ٢٠١٧، مقارنة بـ ٢٥,٥% خلال نوفمبر ٢٠١٧، ومقارنة بـ ٣١% خلال شهر ديسمبر ٢٠١٦. وقد بلغ متوسط معدل التضخم الأساسي السنوي خلال النصف الأول من العام المالي الحالي نحو ٢٩,٩%، مقابل ١٧% خلال نفس الفترة من العام المالي السابق. أما بالنسبة لمعدل التضخم الأساسي الشهري فقد تراجع ليحقق نحو -٠,٣٧% خلال شهر الدراسة، مقابل ١,٣١% خلال الشهر السابق.

§ مقارنة ٢٠١٧، خلال شهر % محققاً نحو بشكل ملحوظ معدل التضخم الأساسي السنوي محققاً فقد أما بالنسبة لمعدل التضخم الأساسي الشهري فقد. ٢٠١٦ خلال شهر % بـ خلال ٥,٥% بـ

• قررت لجنة السياسة النقدية للبنك المركزي المصري في إجتماعها بتاريخ ١٥ فبراير ٢٠١٨ تخفيض سعر العائد على الإيداع والإقراض لليلة واحدة وسعر العمليات الرئيسية للبنك المركزي بمقدار ١% ليصل ١٧,٧٥% و ١٨,٧٥% و ١٨,٢٥% على الترتيب. وكذلك تم تخفيض سعر الإئتمان والخصم بمقدار ١% ليصل ١٨,٢٥%.

§ ومن الجدير بالذكر أن البنك المركزي قام في ٧ نوفمبر ٢٠١٧ بربط ودائع بقيمة ١٠ مليار جنيهه لأجل ٧ أيام بمعدل عائد سنوي ثابت قدره ١٩,٢٥%، وذلك في إطار تفعيل عمليات ربط ودائع للبنوك (Deposit Operations) لديه لإمتصاص فائض السيولة لدى الجهاز المصرفي.

§ فيما يخص مؤشرات البورصة المصرية، فقد ارتفع رأس المال السوقي على أساس شهري بحوالى ١,٣% ليسجل ٨٢٤,٩ مليار جنيهه خلال شهر ديسمبر ٢٠١٧، مقارنة بـ ٨١٤,١ مليار جنيهه خلال الشهر السابق. بالإضافة إلى ذلك، فقد ارتفع مؤشر EGX-٣٠ بنحو ٣,٠% ليحقق ١٥٠١٩,١٤ نقطة خلال شهر ديسمبر ٢٠١٧، مقارنة بمستواه المحقق في نهاية نوفمبر ٢٠١٧ والذي بلغ ١٤٥٨٢,٢٢ نقطة. كما ارتفع مؤشر EGX-٧٠ بنحو ٤,١% ليحقق ٨٢٧,٦٦ نقطة خلال شهر ديسمبر ٢٠١٧، مقارنة بـ ٧٩٥,٤٣ نقطة في نهاية نوفمبر ٢٠١٧.

قطاع المعاملات الخارجية:

حقق ميزان المدفوعات فائض في الميزان الكلي بلغ نحو ٥ مليار دولار (٢,٢% من الناتج المحلي) خلال الفترة يوليو - سبتمبر ٢٠١٧/٢٠١٨، مقابل فائض أقل قدره ١,٩ مليار دولار (٥,٥% من الناتج المحلي) خلال نفس الفترة من العام المالي السابق. ويرجع ذلك بالأساس إلى التحسن الكبير في ميزان المعاملات الجارية حيث تراجع العجز بشكل ملحوظ بمعدل ٦٥,٧%، نتيجة تحسن ملحوظ في الميزان الخدمي وتراجع عجز الميزان التجاري. مما فاق أثر التراجع في حساب المعاملات الرأسمالية والمالية. وبالرجوع إلى التفاصيل، تأتي تلك التطورات التي شهدها ميزان المدفوعات في ضوء أهم النقاط التالية:

§ تراجع عجز الميزان الجاري بصورة ملحوظة ليسجل ١,٦ مليار دولار (-٠,٧% من الناتج المحلي) خلال الفترة يوليو - سبتمبر ٢٠١٧/٢٠١٨، مقارنة بعجز أكبر قدره ٤,٨ مليار دولار (-١,٢% من الناتج المحلي) خلال فترة المقارنة من العام المالي السابق، فترة ما قبل تحرير سعر الصرف. ويمكن تفسير ذلك بشكل أساسي في ضوء ارتفاع الميزان الخدمي والتحويلات بالإضافة إلى التحسن الطفيف في الميزان التجاري، وذلك على النحو التالي:

— انخفض عجز الميزان التجاري ليصل إلى ٨,٩ مليار دولار (-٣,٩% من الناتج المحلي) خلال الفترة يوليو - سبتمبر من العام المالي ٢٠١٧/٢٠١٨، مقابل عجزاً قدره ٩,٤ مليار دولار (-٢,٤% من الناتج المحلي) خلال نفس الفترة من العام المالي السابق. وتأتي تلك التطورات في ضوء ارتفاع حصيلة الصادرات السلعية بنحو ١١% لتحقيق ٥,٨ مليار دولار خلال الفترة يوليو - سبتمبر ٢٠١٧/٢٠١٨، مقابل نحو ٥,٣ مليار دولار خلال نفس الفترة من العام المالي السابق، والتي فاقت الارتفاع الطفيف للمدفوعات عن الواردات السلعية بنسبة بلغت نحو ٠,٧% لتحقيق ١٤,٨ مليار دولار خلال الفترة يوليو - سبتمبر ٢٠١٧/٢٠١٨، مقابل ١٤,٧ مليار دولار خلال نفس الفترة العام الماضي. ويرجع ذلك بشكل أساسي لارتفاع حصيلة الصادرات غير البترولية بـ ٨,٦% لتصل إلى ٤ مليار دولار خلال فترة الدراسة، مقارنة بـ ٣,٧ مليار دولار خلال فترة المقارنة من العام المالي السابق، نتيجة تحسن درجة التنافسية للصادرات المصرية في الأسواق العالمية عقب قرار تحرير سعر الصرف. فضلاً عن ارتفاع حصيلة الصادرات البترولية لتصل إلى ١,٨ مليار دولار في الفترة يوليو - سبتمبر ٢٠١٧/٢٠١٨، مقارنة بـ ١,٥ مليار دولار خلال نفس الفترة من العام الماضي.

— ارتفع فائض الميزان الخدمي بصورة ملحوظة ليحقق ٢,٨ مليار دولار (١,٢% من الناتج المحلي) خلال الفترة يوليو - سبتمبر ٢٠١٧/٢٠١٨، مقارنة بفائض أقل قدره ١,٤ مليار دولار (٠,٤% من الناتج المحلي) خلال نفس الفترة من العام المالي السابق، حيث زادت المتحصلات الجارية بمعدل ٥٠,٨% لتصل إلى ٥,٧ مليار دولار خلال فترة الدراسة، مقارنة بـ ٣,٨ مليار دولار خلال نفس الفترة من العام المالي السابق؛ مدفوعاً بزيادة رسوم المرور بقتاة السويس لتسجل نحو ١,٤ مليار دولار خلال فترة الدراسة، مقارنة بـ ١,٣ مليار دولار خلال فترة المقارنة، نتيجة لارتفاع الحمولة الصافية للسفن العابرة بمعدل ٥,٢% وارتفاع متوسط قيمة وحدة حقوق السحب الخاصة أمام الدولار الأمريكي بمعدل ٠,٩%. كما أن متحصلات السياحة ارتفعت لتحقيق ٢,٧ مليار دولار في فترة الدراسة، مقارنة بـ ٠,٨ مليار دولار في نفس الفترة من العام السابق. بينما انخفضت مدفوعات السفر إلى الخارج لتسجل ٠,٦ مليار دولار، مقارنة بـ ١,١ مليار دولار ويرجع ذلك جزئياً لتراجع مدفوعات الفيزا كارد لتقتصر على ٠,٣ مليار دولار.

— ارتفعت التحويلات الواردة خلال الفترة يوليو - سبتمبر ٢٠١٧/٢٠١٨ لتسجل نحو ٦ مليار دولار، مقارنة بـ ٤,٤ مليار دولار خلال فترة المقارنة وذلك لارتفاع صافي التحويلات الخاصة بمعدل ٣٧,٤% لتسجل نحو ٦ مليار دولار، مقارنة بـ ٤,٣ مليار مدفوعاً بارتفاع تحويلات المصريين العاملين بالخارج بنحو ١,٦ مليار دولار انعكاساً لقرار تحرير سعر الصرف. كما ارتفعت صافي التحويلات الرسمية لتصل إلى ٤٣,١ مليون دولار خلال فترة الدراسة، مقارنة بـ ٣٣,٨ مليون دولار خلال فترة المقارنة.

§ تراجع الميزان الرأسمالي والمالي ليحقق ٦,٢ مليار دولار (٢,٧% من الناتج المحلي) خلال الفترة يوليو - سبتمبر ٢٠١٧/٢٠١٨، مقارنة بصافي تدفقات للداخل بنحو ٧,٢ مليار دولار (١,٨% من الناتج المحلي) خلال الفترة يوليو - سبتمبر ٢٠١٧/٢٠١٨، ويأتي ذلك في ضوء:

— انخفاض صافي التدفق للداخل في بند الاستثمار الأجنبي المباشر إلى مصر خلال الفترة يوليو - سبتمبر ٢٠١٧/٢٠١٨ ليسجل ١,٦ مليار دولار (٠,٧% من الناتج المحلي)، مقابل صافي تدفقات للداخل أعلى بنحو ١,٩ مليار دولار (٠,٥% من الناتج المحلي).

من الناتج المحلي) خلال نفس الفترة من العام السابق. وذلك في ضوء زيادة صافي الاستثمارات في قطاع البترول بمعدل ٨٤,٢%

— سجلت استثمارات محفظة الأوراق المالية في مصر صافي تدفقات للداخل بنحو ٧,٥ مليار دولار (٣,٢% من الناتج المحلي) خلال الفترة يوليو- سبتمبر ٢٠١٧/٢٠١٨، مقارنة بصافي تدفقات للخارج بحوالي ٠,٨ مليار دولار (-٠,٢% من الناتج المحلي) خلال الفترة يوليو- سبتمبر ٢٠١٦/٢٠١٧. ويرجع ذلك إلى زيادة استثمارات الأجانب في أنون الخزانة المصرية لتحقيق صافي مشتريات قدرها ٧,٤ مليار دولار خلال فترة الدراسة، مقارنة بـ ٥٥ مليون دولار خلال نفس الفترة من العام السابق.

— انخفاض صافي الاستثمارات الأخرى ليسجل تدفقات للخارج بنحو ٢,٧ مليار دولار (-١,٢% من الناتج المحلي) خلال الفترة يوليو- سبتمبر ٢٠١٧/٢٠١٨، مقارنة بتدفقات للداخل تقدر بنحو ٦,٣ مليار دولار (١,٦% من الناتج المحلي) خلال نفس الفترة من العام الماضي. حيث حققت الأصول والخصوم الأخرى صافي تدفق للخارج بلغ نحو ٣,٦ مليار دولار خلال فترة الدراسة مقارنة بصافي تدفق للداخل بلغ نحو ٤,٨ مليار دولار خلال فترة المقارنة. يأتي ذلك في ظل زيادة الأصول الأجنبية للبنوك مع توافر الموارد بالنقد الأجنبي في أعقاب قرار تحرير سعر الصرف، حيث بلغت الزيادة في أصول البنوك نحو ٢,١ مليار دولار، في حين اقتصرت الزيادة في التزاماتها على نحو ٠,٥ مليار دولار.

§ سجل بند السهو والخطأ صافي تدفقات للداخل بنحو ٠,٥ مليار دولار (٠,٢% من الناتج المحلي) خلال الفترة يوليو- سبتمبر ٢٠١٧/٢٠١٨، مقابل صافي تدفقات للخارج بنحو ٠,٦ مليار دولار (-٠,١% من الناتج المحلي) خلال نفس الفترة من العام السابق.

§ طبقاً لأحدث البيانات المنشورة، فقد إرتفع إجمالي عدد السياح الوافدين بـ ٥٤,٣% ليصل إلى ٤,٧ مليون سائح خلال الفترة من يوليو إلى ديسمبر ٢٠١٧، مقابل ٣,١ مليون سائح خلال نفس الفترة من العام السابق. كما إرتفع عدد الليالي السياحية بنحو ١٧١,٣% ليصل إلى ٥٢,١ مليون ليلة خلال يوليو-ديسمبر ٢٠١٧، مقابل ١٩,٢ مليون ليلة خلال نفس الفترة من العام السابق.

القسم الأول

نظرة عامة على الأداء الإقتصادي و المالي

- أ- مؤشرات الإقتصاد العيني و الحقيقي و مصادر النمو..... ١
- ب- السكان و التشغيل..... ٢
- ج- الأسعار المحلية (متوسط الفترة)..... ٢
- د- مؤشرات المالية العامة..... ٣
- هـ- ملخص الدين العام المحلي (بالمليون جنية، رصيد نهاية الفترة)..... ٤
- و- إجمالي الدين العام الخارجي (مليون دولار، رصيد نهاية الفترة)..... ٤
- ز- خدمة الدين الحكومي (مليون جنية، تدفقات)..... ٤
- ح- المؤشرات النقدية (نهاية الفترة)..... ٥
- ط- القطاع المالي والاستثمارات..... ٦
- ي- معاملات القطاع الخارجي..... ٧

القسم الأول: نظرة عامة على الأداء الإقتصادي والمالي

بيان ربع سنوي #				بيان سنوي						
ابريل-يونيو * ٢٠١٧	مارس - ٢٠١٧	اكتوبر-ديسمبر ٢٠١٦	ابريل-يونيو ٢٠١٦	٢٠١٦/٢٠١٦ ^{/١}	٢٠١٥/٢٠١٥	٢٠١٥/٢٠١٤	٢٠١٤/٢٠١٣	٢٠١٣/٢٠١٢	٢٠١٢/٢٠١١	
٩٠٤,٤٠٠	٨٧٦,٠٠٠	٨٥٥,٨٠٠	٦٦١,١٠٠	٣,٤٧٠,٠٠٠	٢,٧٠٩,٤٠٠	٢,٤٤٣,٩٠٠	٢,١٣٠,٠٠٠	١,٨٦٠,٤٠٠	١,٦٧٤,٧٠٠	أ. الاقتصاد العيني (بالأسعار الجارية)
٥١,١٣٢	٤٩,٥٢٧	٥٩,٧٠٦	٧٤,٦٣٩	٢٣٤,٣٢٥	٣٣٢,٩٢٧	٣٣٢,٧٠٠	٣٠٥,٦٠٢	٢٨٨,٥٤٢	٢٧٩,٣٤٩	النتاج المحلي (بأسعار السوق بالمليون جنيه)
٨٩٧,٣٥٠	٨٦١,٥٤٨	٨٤١,٧٨٩	٦٥٢,٢٧٥	٣,٤٠٩,٥٠٤	٢,٦٧٤,٤١٠	٢,٤٧٣,١٠٠	٢,٢٠٥,٥٩٤	١,٩٢٤,٨٠٨	١,٧١٣,١٤٦	النتاج المحلي (بأسعار السوق بالمليون دولار)
٥٠,٧٣٤	٤٨,٧٠٩	٥٨,٧٢٨	٧٣,٦٤٣	٢٣٠,٢٤٠	٣٢٨,٦٢٧	٣٣٦,٦٧٥	٣١٦,٤٤٨	٢٩٨,٥٣١	٢٨٥,٧٦٢	النتاج المحلي (بتكلفة عوامل الإنتاج بالمليون جنيه)
--	--	--	--	--	--	--	--	--	--	النتاج المحلي (بتكلفة عوامل الإنتاج بالمليون دولار)
--	--	--	--	--	--	--	--	--	--	نصيب الفرد من الناتج المحلي الإجمالي (بالجنيه)
--	--	--	--	--	--	--	--	--	--	نصيب الفرد من الناتج المحلي الإجمالي (بالدولار)
ب. مؤشرات الاقتصاد العيني ومصادر النمو ^{/٢}										
(معدل النمو)										
٥.٠	٤.٤	٣.٩	٤.٥	٤.٢	٤.٣	٤.٤	٢.٩	٢.٢	٢.٢	النتاج المحلي الحقيقي (بأسعار السوق) ^{/٣}
٤.٨	٤.٢	٣.٦	٢.٣	٣.٦	٢.٣	٣.٤	٢.٩	٢.٢	٢.٢	النتاج المحلي الحقيقي (بتكلفة عوامل الإنتاج) ^{/٣}
١.٤	٣.٠	٣.٩	٠.٦	٢.١	٠.٩	١.٦	١.٩	١.١	١.٦	القطاع السلعي
١٠.٠	٨.١	٣.٣	٢.٥	٥.٥	٢.٧	٥.٢	٢.٦	٣.٢	٢.٨	قطاع الخدمات الإنتاجية
٥.٢	٢.٤	٣.٥	٤.٩	٤.٠	٤.٧	٤.٩	٥.٥	٣.٤	٣.٠	الخدمات الاجتماعية
٦.٣	٥.٧	٢٢.٧	٢٦.٠	١١.٣	١١.٢	٨.٦	١.٧	٨.٤-	٥.٨	الاستثمارات ^{/٥}
٣.١	٣.٣	٧.٣	٢.٢	٤.٠	٤.٦	٣.٦	٤.٩	٣.٢	٦.٠	الاستهلاك النهائي ^{/٤}
٣.٢	٣.٤	٨.٠	١.٧	٤.٢	٤.٦	٣.١	٤.٤	٣.٣	٦.٥	الاستهلاك الخاص
٢.٨	٢.٩	٢.٥	٤.٨	٢.٥	٣.٩	٧.٠	٨.٤	٢.٢	٣.١	الاستهلاك العام
١١٩.٩	١٥٦.٥	٦٨.٥	٢.٤-	٨٦.٠	١٤.٥-	٠.٦-	١٠.٩-	٤.٥	٢.٣-	الصادرات السلعية والخدمات ^{/٤}
--	---	--	---	-	--	--	--	--	--	نصيب الفرد من الناتج المحلي الإجمالي الحقيقي
الإدخار المحلي ^{/٦}										
٥٣.٤-	٣٨.٦-	٣٦.٣-	٣٠.٩	٢٧.٩-	٤.٦	٢٧.٩	٢٤.٢-	٧.٩	٢٩.٥-	معدل النمو الاسمي السنوي
٢.٧	٢.٦	٢.٦	٧.٨	٣.١	٥.٥	٥.٨	٥.٢	٧.٩	٨.٠	نسبة إلى الناتج المحلي الإجمالي
٠.٠	٠.٠	٠.٠	٠.٠	٠.٠	٠.٠	٠.٠	٠.٠	٠	٠	الاستثمارات المحلية ^{/٥}
١٤.٩	٣٦.٤	٤٤.٣	٢٤.٥	٣٠.١	١٦.٧	٢٠.٢	٩.٩	١.٥-	١٠.١	معدل النمو الاسمي السنوي
١٥.٣	١٧.١	١٦.٤	١٨.٢	١٥.٣	١٥.٠	١٤.٣	١٣.٦	١٤.٢	١٦.٠	نسبة إلى الناتج المحلي الإجمالي

المصدر: وزارة التخطيط والمتابعة والإصلاح الإداري.

* بيان مبدئي، وقابل للتعديل.

-- بيان غير متاح. بداية سلسلة زمنية جديدة وفقاً للتعداد الاقتصادي من قبل وزارة التخطيط.

بيان معدل في ضوء البيانات الحديثة الصادرة عن وزارة التخطيط والمتابعة والإصلاح الإداري. قامت وزارة التخطيط بمراجعة السلسلة الزمنية للناتج المحلي الإجمالي ابتداءً من عام ٢٠١٢/٢٠١١ وحتى عام ٢٠١٥/٢٠١٤ وفقاً للتعداد الاقتصادي.

/١ قامت وزارة التخطيط والمتابعة والإصلاح الإداري بمراجعة بيانات الناتج المحلي الإجمالي لعام ٢٠١٦/١٥ على أساس ربع سنوي.

/٢ تم حساب معدلات النمو الحقيقية باستخدام الأسعار الثابتة لعام ٢٠٠٧/٠٦، ولكن بدءاً من عام ٢٠١٣/١٢ تم حساب معدلات النمو باستخدام الأسعار الثابتة لعام ٢٠١٢/١١.

/٣ تشمل نشاط قطاع البترول والغاز الطبيعي.

/٤ تشمل صافي الضرائب غير المباشرة.

/٥ رأس المال الثابت، يشمل التغير في المخزون.

/٦ بالأسعار الجارية.

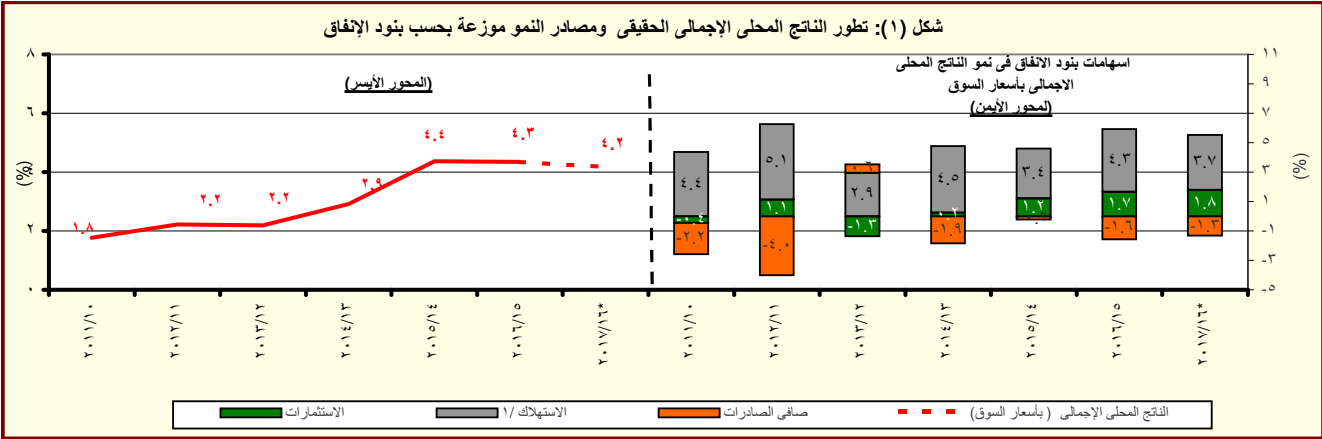

المصدر: وزارة التخطيط والمتابعة والإصلاح الإداري.

* بيان مبدئي، وقابل للتعديل.

/١ يتضمن الاستهلاك العام والخاص.

القسم الأول: نظرة عامة على الأداء الإقتصادي والمالى (تابع)

بيان ربع سنوي				بيان سنوي				
يوليو - سبتمبر ٢٠١٧	ابريل - يونيو ٢٠١٧	يناير - مارس ٢٠١٧	يوليو - سبتمبر ٢٠١٦	٢٠١٧/١٦	٢٠١٦/١٥	٢٠١٥/١٤	٢٠١٤/١٣	٢٠١٣/١٢
ج . السكان								
٩٥.٨	٩٣.٣	٩٢.٧	٩١.٦	٩٣.٣	٩١.١	٨٩.٠	٨٦.٧	٨٤.٧
٤.٦	٢.٦	٢.٤	٢.٥	٢.٤	٢.٤	٢.٦	٢.٤	٢.٨
١١.٩	١٢.٠	١٢.٠	١٢.٦	١٢.٠	١٢.٧	١٢.٨	١٣.٠	١٣.٢
د . الأسعار المحلية (متوسط الفترة)								
٣٢.٢	٣٠.٣	٢٩.٨	١٤.٥	٢٣.٣	١٠.٢	١٠.٩	١٠.١	٦.٩
٣٨.٦	٣٦.٣	٣٧.٣	٩.٢	٢٥.٨	١.٤-	١.٨-	٦.٥	٠.٧
١٩.١	١٦.١	١٥.٣	١٢.٣	--	١٢.١	٩.٢٩	٩.٢٥	٩.٧٥
٢٠.١	١٩.٧	١٨.٩	١٤.٣	١٧.٥	١١.٨	١١.٤	١٠.٩	١٣.٤
١٢.٩	١١.٠	١١.٣	٨.١	١١.٢	٧.٤	٧.٠	٧.٢	٧.٨
١٨.٩	١٦.٣	١٥.٣	١١.٩	--	٩.٧	٩.١	٨.٨	٩.٥
١٧.٧٢	١٨.٠٢	١٧.٦٩	٨.٨٨	١٤.٧٢	٨.١٥	٧.٤٢	٦.٩٧	٦.٤٥

المصادر: وزارة التخطيط والبنك المركزى المصرى والجهاز المركزى للتعبئة العامة والإحصاء.

-- بيان غير متاح

* تمت مراجعته

١/ لا يتضمن المصريين المقيمين فى الخارج.

٢/ بدءاً من اغسطس ٢٠٠٩، تم استحداث سلسلة أرقام قياسية جديدة لأسعار المستهلكين (حضر الجمهورية) باستخدام الأوزان المستخرجة من بحث الدخل و الانفاق و الاستهلاك لعام ٢٠٠٩/٢٠٠٨ مع استخدام بيانات شهر يناير ٢٠١٠ كفترة الأساس. وفيما يخص بيانات ما قبل ذلك التاريخ، فقد استخدمت الأوزان المستخرجة من بحث الدخل والانفاق والاستهلاك لعام ٢٠٠٥/٢٠٠٤ مع استخدام يناير ٢٠٠٧ كشهر أساس.

٣/ قام الجهاز المركزى للتعبئة العامة والإحصاء بإصدار رقم قياسي جديد لأسعار المنتجين بدءاً من سبتمبر ٢٠٠٧ ليحل محل الأرقام القياسية لأسعار الجملة، وذلك باستخدام أسعار السلع والخدمات للسنة المالية (٢٠٠٥-٢٠٠٤) كفترة أساس لسلسلة الأرقام القياسية، كما تم إستخراج الأوزان باستخدام متوسط عامى (٢٠٠٣-٢٠٠٢، ٢٠٠٤-٢٠٠٣) للقيم الإجمالية للإنتاج الصناعى والزراعى والخدمى.

٤/ البيانات تعكس نهاية الفترة.

٥/ متوسط ميلادى.

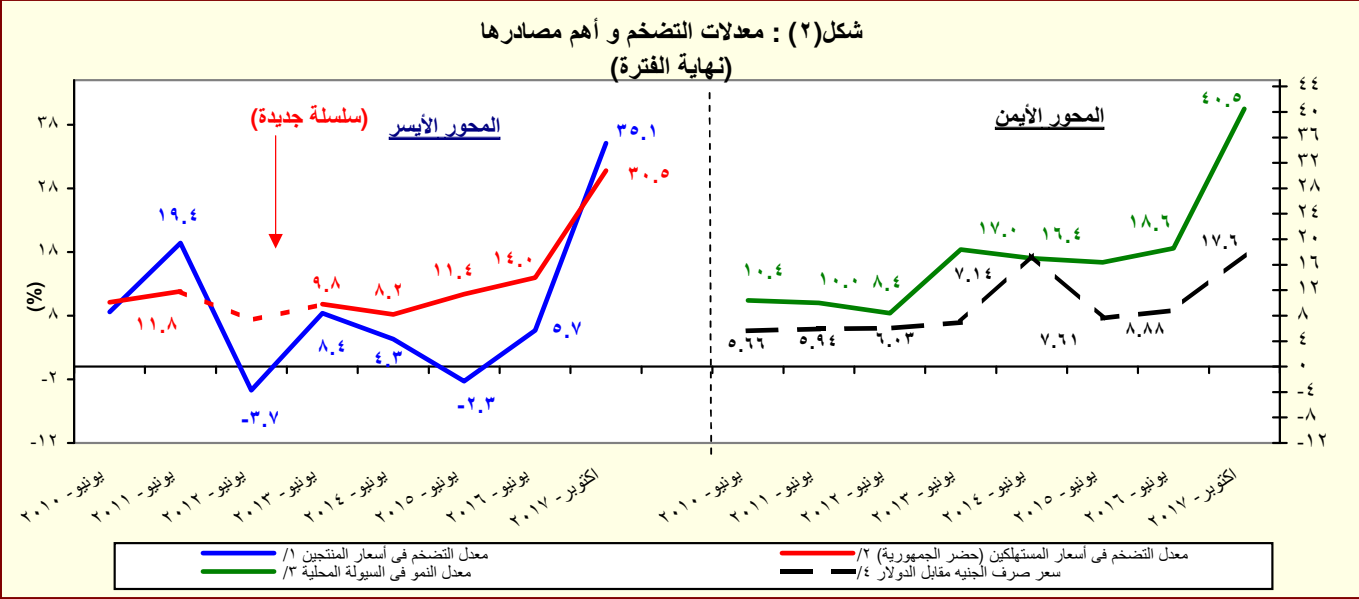

المصدر: البنك المركزى المصرى و الجهاز المركزى للتعبئة العامة والإحصاء

١/ تغيير فى السلسلة. تعكس البيانات قبل يونيو ٢٠٠٧ معدلات التضخم وفقاً لأسعار الجملة.

٢/ بدءاً من اغسطس ٢٠٠٩، تم استحداث سلسلة أرقام قياسية جديدة لأسعار المستهلكين (حضر الجمهورية) باستخدام الأوزان المستخرجة من بحث الدخل و الانفاق و الاستهلاك لعام ٢٠٠٩/٢٠٠٨ مع استخدام بيانات شهر يناير ٢٠١٠ كفترة الأساس. وفيما يخص بيانات ما قبل ذلك التاريخ، فقد استخدمت الأوزان المستخرجة من بحث الدخل والانفاق والاستهلاك لعام ٢٠٠٥/٢٠٠٤ مع استخدام يناير ٢٠٠٧ كشهر أساس.

٣/ يعرف إجمالى السيولة المحلية كإجمالى صافى الأصول الأجنبية وصافى الأصول المحلية لدى الجهاز المصرى فى (فى جانب الأصول) ، أو كجملة المعروض النقدى وأشياء النقود لدى الجهاز المصرى فى (فى جانب الخصوم).

٤/ يعكس البيان متوسط شهرى.

القسم الأول: نظرة عامة على الأداء الإقتصادي والمالي (تابع)

يوليو-نوفمبر ٢٠١٨/٢٠١٧	٢٠١٧/٢٠١٦ ٢٠١٦/٢٠١٥	٢٠١٥/٢٠١٤ ٢٠١٤/١٣	٢٠١٣/١٢ ٢٠١٢/١١	٢٠١٢/١١	٢٠١٢/١١	٢٠١٢/١١	٢٠١٢/١١
موازنة	ختامى مبدئى	فعلى					
د. مؤشرات المالية العامة ^{١/٤}							
١- قطاع الموازنة العامة (بالمليون جنيه) ^{٥/٦}							
إجمالى الإيرادات	٨٣٤,٦٢٢	٦٥٩,١٨٤	٤٩١,٤٨٨	٤٦٥,٢٤١	٤٥٦,٧٨٨	٣٥٠,٣٢٢	٣٠٣,٦٢٢
إجمالى المصروفات	١,٢٠٧,١٣٨	١,٠٣١,٩٤١	٨١٧,٨٤٤	٧٣٣,٣٥٠	٧٠١,٥١٤	٥٨٨,١٨٨	٤٧٠,٩٩٢
الميزان الأولى ^{١/٦}	٩,٨٧٨	-٦٢,٩٨٨	-٩٥,٨٦٠	-٨٦,٤٢٢	-٨٢,٢٨٩	-٩٢,٧٢٤	-٦٢,٢٦٤
العجز النقدى ^{١/٧}	٣٧٢,٥١٦	٣٧٢,٧٥٧	٣٢٦,٣٥٦	٢٦٨,١٠٩	٢٤٤,٧٢٧	٢٣٧,٨٦٥	١٦٧,٣٧٠
العجز الكلى	٣٧١,١٠٨	٣٧٩,٥٩٠	٣٣٩,٤٩٥	٢٧٩,٤٣٠	٢٥٥,٤٣٩	٢٣٩,٧١٩	١٦٦,٧٠٥
٢- قطاع الموازنة العامة ^{٥/٦} (معدل نمو سنوى)							
إجمالى الإيرادات	٢٤.٦	٣٤.١	٥.٦	١.٩	٣٠.٤	١٥.٤	١٤.٥
الإيرادات الضريبية	٣٩.٤	٣١.١	١٥.٢	١٧.٥	٣.٧	٢١.١	٨.٠
الإيرادات غير الضريبية	-٢.٤	٤١.٧	١/ -١٢.٦	١/ -١٨.٩	٩٨.١	٣.١	٣١.٤
إجمالى المصروفات (ومنها):	٢٣.٨	٢٦.٢	١١.٥	٤.٥	١٩.٣	٢٤.٩	١٧.٢
الأجور وتعويضات العاملين	٤.٩	٥.٥	٧.٧	١١.١	٢٤.٩	١٦.٤	٢٧.٦
القوائد المدفوعة	٣٠.٢	٢٩.٩	٢٦.٢	١١.٥	١٧.٨	٤٠.٧	٢٢.٨
٣- قطاع الحكومة العامة (مليون جنيه) ^{١/٨}							
إجمالى الإيرادات	--	--	٥٣٨,٣٧٨	٥٣٨,٣٧٨	٥١٩,٤٤٩	٤٠٣,٦٣٧	٣٤٨,٨٦٤
إجمالى المصروفات	--	--	٨٠٥,٩٢٩	٨٠٥,٩٢٩	٧٥٩,٨٤٧	٦٤٤,٠٨٠	٥١٦,٤٢٢
العجز الكلى	--	--	٢٨٤,٣١٤	٢٨٤,٣١٤	٢٥٤,٧١٦	٢٤٦,٨٥٣	١٦٥,٦٩٢
٤ - نسبة إلى الناتج المحلى الإجمالى ^{١/٨}							
قطاع الموازنة العامة ^{١/٥}							
إجمالى الإيرادات	٢٠.٣	١٩.٠	١٨.١	١٩.٠	٢١.٤	١٨.٨	١٨.١
الإيرادات الضريبية	١٤.٧	١٣.٣	١٣.٠	١٢.٥	١٢.٢	١٣.٥	١٢.٤
الإيرادات غير الضريبية	٥.٦	٥.٧	٥.١	٦.٥	٩.٢	٥.٣	٥.٧
إجمالى المصروفات (ومنها):	٢٩.٤	٢٩.٧	٣٠.٢	٣٠.٠	٣٢.٩	٣١.٦	٢٨.١
الأجور وتعويضات العاملين	٥.٨	٦.٥	٧.٩	٨.١	٨.٤	٧.٧	٧.٣
القوائد المدفوعة	٩.٣	٩.١	٩.٠	٧.٩	٨.١	٧.٩	٦.٢
الميزان الأولى ^{١/٦}	٠.٢	-١.٨	-٣.٥	-٣.٥	-٣.٩	-٥.٠	-٣.٧
العجز النقدى ^{١/٧}	٩.١	١٠.٧	١٢.٠	١١.٠	١١.٥	١٢.٨	١٠.٠
العجز الكلى	٩.٠	١٠.٩	١٢.٥	١١.٤	١٢.٠	١٢.٩	١٠.٠
الحكومة العامة ^{١/٨}							
الميزان الأولى ^{١/٦}	--	--	---	-٤.٣	-٤.٥	-٦.٠	-٤.٣
العجز الكلى	--	--	--	١١.٦	١٢.٠	١٣.٣	٩.٩

المصدر: وزارة المالية

-- بيان غير متاح

١/ يرجع الإنخفاض في الإيرادات غير الضريبية إلى تراجع الموارد الاستثنائية من المنح خلال عام المقارنة.

٢/ مبدئى. جدير بالذكر أن بيانات الحساب الختامى للموازنة العامة للدولة للعام المالى ٢٠١٧/٢٠١٦ مازالت معروضة على مجلس النواب وتعد مبدئية لحين اعتمادها.

٣/ تعكس بيانات الموازنة العامة للدولة بموجب قانون ربط الموازنة رقم ١٤٥ لعام ٢٠١٧.

٤/ تم إعادة تبويب فـعليـات الموازنة العامة لتتفق مع معايير صندوق النقد الدولى والمعروفة بـ GFS ٢٠٠١ (على أساس نقدى).

٥/ يشمل قطاع موازنة الجهاز الإدارى و المحليات، والهيئات الخدمية العامة.

٦/ العجز الكلى مخصصاً منه القوائد المدفوعة.

٧/ العجز الكلى بدون صافى حيازة الأصول المالية.

٨/ يشمل المعاملات المالية لكل من أجهزة الموازنة العامة، وبنك الإستثمار القومى، وصناديق التأمين والمعاشات ، ومع مراعاة إستبعاد كافة المعاملات البنينية للجهات الثلاث لمنع ازدواجية الحساب.

٩/ تم مراجعة تقديرات الناتج المحلى الإجمالى مؤخراً لتصبح ٣٤٧٠ مليار جنيه في عام ٢٠١٧/٢٠١٦ بدلاً من تقديرات سابقة بنحو ٣٤٧٨ مليار جنيه. في حين قدرت توقعات الناتج المحلى الإجمالى للسنة المالية ٢٠١٧/٢٠١٨ بنحو ٤٢٨٦.٥ مليار جنيه وفقاً لتقديرات وزارة المالية.

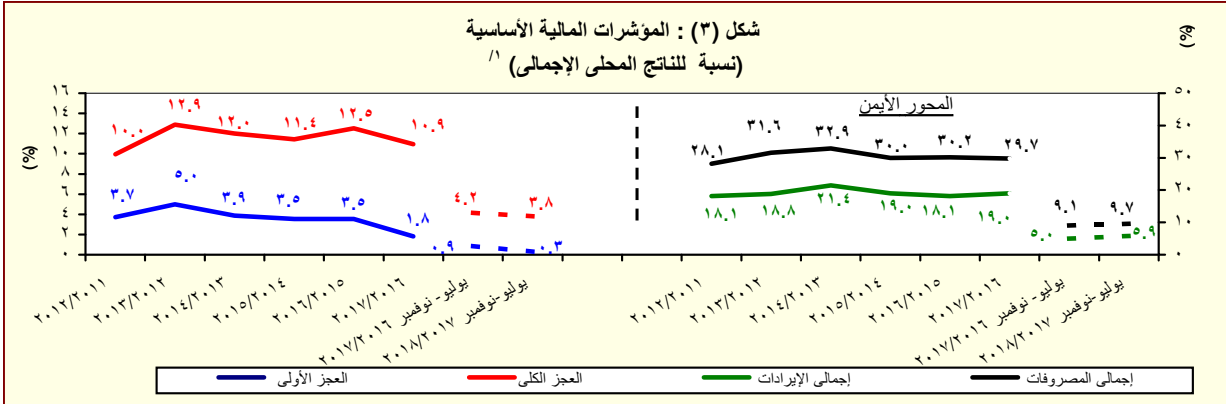

المصدر: وزارة المالية

١/ مبدئى. جدير بالذكر أن بيانات الحساب الختامى للموازنة العامة للدولة للعام المالى ٢٠١٧/٢٠١٦ مازالت معروضة على مجلس النواب وتعد مبدئية لحين اعتمادها.

القسم الأول: نظرة عامة على الأداء الإقتصادي والمالى (تابع)

بيان ربع سنوى				بيان سنوى			
مارس-٢٠١٧*	ديسمبر-٢٠١٦	سبتمبر-٢٠١٦	مارس-٢٠١٦	يونيو-٢٠١٦	يونيو-٢٠١٥	يونيو-٢٠١٤	يونيو-٢٠١٣
١. ملخص الدين العام المحلى							
(بالمليون جنيه، رصيد نهاية الفترة) ^{١/}							
١-إجمالي الدين المحلى لأجهزة الموازنة العامة ^{٢/}							
٣,٠٩٧,٥٦١	٣,٠٢٧,٢٥١	٢,٧٠٣,٥٤٧	٢,٤٦٢,٣٠٤	٢,٥٧٣,٠٤٢	٢,٠٨٤,٧٤٨	١,٦٩٩,٩٤٦	١,٤٤٤,٣٧٠
(٢٥.٨)	(٢٧.٨)	(٢٠.٢)	(٢٣.٢)	(٢٣.٤)	(٢٢.٦)	(١٧.٧)	(٢٥.٠)
٣٩٨,٤٧٣	٣٨٩,٧٥٨	٢٩٣,٣٢١	٢٦٣,١٣٩	٢٨٧,١٨٧	٢١٨,٥٦٠	١٦١,٤٨٥	١٨٣,٢٣٠
(٥١.٤)	(٥٧.٠)	(٢٠.٠)	(٢١.٠)	(٣١.٤)	(٣٥.٣)	-(١١.٩)	(١١.٢)
٢,٦٩٩,٠٨٨	٢,٦٣٧,٤٩٣	٢,٤١٠,٢٢٦	٢,١٩٩,١٦٥	٢,٢٨٥,٨٥٥	١,٨٦٦,١٨٨	١,٥٣٨,٤٦١	١,٢٦١,١٤٠
(٢٢.٧)	(٢٤.٤)	(٢٠.٢)	(٢٣.٥)	(٢٢.٥)	(٢١.٦)	(٢٢.٠)	(٢٢.٣)
٢,٩٠٨,١٤١	٢,٨٤٠,٨٣٥	٢,٥٢٣,٠٨٤	٢,٢٩٤,١١٦	٢,٤١١,٢٦٨	١,٩٦٨,٥٠٥	١,٦٠٦,٠٣٧	١,٣٦٣,٧٠٦
(٢٦.٨)	(٢٩.٢)	(١٩.٦)	(٢٢.٣)	(٢٢.٥)	(٢٢.٦)	(١٧.٨)	(٢٦.١)
٤٣١,٣٠٢	٤١٩,٠٠٤	٣١٩,١٧٧	٢٨٦,٠٤٥	٣٢١,٩٢٤	٢٣٣,٠٥٤	١٧١,٦٩٧	١٩١,٤٣١
(٥٠.٨)	(٥٦.١)	(٢١.١)	(٢٢.٨)	(٣٨.١)	(٣٥.٧)	-(١٠.٣)	(١٠.٤)
٢,٤٧٦,٨٣٩	٢,٤٢١,٨٣١	٢,٢٠٣,٩٠٧	٢,٠٠٨,٠٧١	٢,٠٨٩,٣٤٤	١,٧٣٥,٤٥١	١,٤٣٤,٣٤٠	١,١٧٢,٢٧٥
(٢٣.٣)	(٢٥.٤)	(١٩.٤)	(٢٢.٢)	(٢٠.٤)	(٢١.٠)	(٢٢.٤)	(٢٩.١)
٣,١٥٨,٦٩٥	٣,١٢٠,٦٦٨	٢,٦٨٩,٥٢٤	٢,٣٥٠,٨٢٢	٢,٤٨٠,٩٢٦	١,٩٩٣,٢٦٣	١,٦٥٦,٩٤٨	١,٤١٠,٦٦٣
(٣٤.٤)	(٣٩.٢)	(٢٥.٧)	(٢٤.٢)	(٢٤.٥)	(٢٠.٣)	(١٧.٥)	(٢٥.٧)
٥٣٧,١٩٦	٥١٨,٤٦٤	٤٠٣,٠١٦	٣٥٤,٠٢٢	٤٠٠,٢٨٢	٢٨٦,١٨١	٢٠٨,٢٧٩	٢٢١,٤٣٦
(٥١.٧)	(٥٦.٦)	(٢٦.٠)	(٢٥.٢)	(٣٩.٩)	(٣٧.٤)	-(٥.٩)	(١١.٨)
٢,٦٢١,٤٩٩	٢,٦٠١,٦٠٤	٢,٢٨٦,٥٠٨	١,٩٩٦,٠٦٠	٢,٠٨٠,٦٤٤	١,٧٠٧,٠٨٢	١,٤٤٨,٦٦٩	١,١٨٩,٢٢٧
(٣١.٣)	(٣٦.٢)	(٢٥.٦)	(٢٤.٠)	(٢١.٩)	(١٧.٨)	(٢١.٨)	(٢٨.٧)
٣,٦٧٦,٠٧٢	٣,٤٩٨,٧٨٣	٢,٩١٣,٦٥٢	٢,٦٧٦,٨٨٨	٢,٧٨٥,٠١٣	٢,٢٧٥,٨٤٠	١,٩٠٤,٨١٠	١,٦٤١,٥٠٢
(٣٧.٣)	(٣٧.٥)	(١٩.٩)	(٢٣.٠)	(٢٢.٤)	(١٩.٥)	(١٦.٠)	(٢٥.٥)
٢-إجمالي الدين المحلى للحكومة العامة ^{٣/}							
٧٣,٨٨٩	٦٧,٣٢٣	٦٠,١٥٣	٥٣,٤٤٥	٥٥,٧٦٤	٤٨,٠٦٣	٤٦,٠٦٧	٤٣,٢٣٣
٣٢,٢٣٨	٢٦,٢٦٠	٢٤,٢١٧	٢٤,٤٦٨	٢٤,٤٣٧	٢٥,٧٠٧	٢٩,٠٥٤	٢٨,٤٩٠
٤١,٦٥١	٤١,٠٦٣	٣٥,٩٣٦	٢٨,٩٧٧	٣١,٣٢٨	٢٢,٣٥٦	١٧,٠١٣	١٤,٧٤٤
٣-إجمالي الدين العام المحلى ^{٤/}							
٣٤,٣٨٥	٣٠,٥٩٤	٢٨,٤٩٠	٢٥,٠٩٤	٢٩,٠٥٤	٢٥,٧٠٧	٢٩,٠٥٤	٢٨,٤٩٠
٨,٧٩٠	٨,٧٩٠	٨,٧٩٠	٨,٧٩٠	٨,٧٩٠	٨,٧٩٠	٨,٧٩٠	٨,٧٩٠
٤-إجمالي دين أجهزة الموازنة العامة (محلى وخارجى) ^{٥/}							
١٢٢,٣٢٢	١٢٢,٣٢٢	١٢٢,٣٢٢	١٢٢,٣٢٢	١٢٢,٣٢٢	١٢٢,٣٢٢	١٢٢,٣٢٢	١٢٢,٣٢٢
١٨,٥٩٤	١٨,٥٩٤	١٨,٥٩٤	١٨,٥٩٤	١٨,٥٩٤	١٨,٥٩٤	١٨,٥٩٤	١٨,٥٩٤
٥. ملحوظات (نسبة إلى الناتج المحلى الإجمالى) ^{٦/}							
٦٩.٠%	٦٩.٠%	٦٩.٠%	٦٩.٠%	٦٩.٠%	٦٩.٠%	٦٩.٠%	٦٩.٠%
٥٩.١%	٥٩.١%	٥٩.١%	٥٩.١%	٥٩.١%	٥٩.١%	٥٩.١%	٥٩.١%
٦٤.٦%	٦٤.٦%	٦٤.٦%	٦٤.٦%	٦٤.٦%	٦٤.٦%	٦٤.٦%	٦٤.٦%
٥٤.٢%	٥٤.٢%	٥٤.٢%	٥٤.٢%	٥٤.٢%	٥٤.٢%	٥٤.٢%	٥٤.٢%
٦٧.٠%	٦٧.٠%	٦٧.٠%	٦٧.٠%	٦٧.٠%	٦٧.٠%	٦٧.٠%	٦٧.٠%
٥٥.٢%	٥٥.٢%	٥٥.٢%	٥٥.٢%	٥٥.٢%	٥٥.٢%	٥٥.٢%	٥٥.٢%
٧٨.١%	٧٨.١%	٧٨.١%	٧٨.١%	٧٨.١%	٧٨.١%	٧٨.١%	٧٨.١%
١٢.٤%	١٢.٤%	١٢.٤%	١٢.٤%	١٢.٤%	١٢.٤%	١٢.٤%	١٢.٤%
٩.٢%	٩.٢%	٩.٢%	٩.٢%	٩.٢%	٩.٢%	٩.٢%	٩.٢%

المصدر: وزارة المالية و البنك المركزى المصرى.

() معدل النمو عن العام السابق.

* بيان مبدئى، خاضع للمراجعة.

- ١/ تمكس البيانات رصيد الدين المحلى ثلاث مستويات تجميعية هي: الدين المحلى لأجهزة الموازنة العامة، الدين العام المحلى المجمع. يشمل الدين المحلى لأجهزة الموازنة العامة أرصدة الدين المستحقة على وحدات الجهاز الإدارى، وحدات الإدارة المحلية، و الهيئات الخدمية. ويتضمن الدين المحلى للحكومة العامة أرصدة الدين المجمع المستحق على أجهزة الموازنة العامة للدولة وبنك الإستثمار القومى وصناديق التأمين الإجتماعى. أما عن الدين العام المحلى فيشمل أرصدة الدين المحلى المجمع لكل من الحكومة العامة و الهيئات الاقتصادية.
- ٢/ يمثل المديونية المستحقة على أجهزة الموازنة العامة (وحدات الجهاز الإدارى، وحدات الإدارة المحلية، و الهيئات الخدمية).
- ٣/ جدير بالذكر أن التراجع فى ودائع أجهزة الموازنة العامة ترجع إلى استخدام حوالى ٦٠ مليار جنيه وفقاً للقرار الجمهورى رقم ١٠٥ لعام ٢٠١٣.
- ٤/ يمثل رصيد الدين المجمع المستحق على أجهزة الموازنة العامة للدولة و بنك الإستثمار القومى و صناديق التأمين الإجتماعى بعد إستبعاد المديونيات والعلاقات الداخلية فيما بين القطاعات الثلاثة و التى تتمثل فى إقتراض أجهزة الموازنة العامة من بنك الإستثمار القومى، سندات وزارة المالية لدى صناديق التأمين الإجتماعى و بنك الإستثمار القومى،سندات صناديق التأمين الإجتماعى و أخيراً إقتراض بنك الإستثمار القومى من صناديق التأمين الإجتماعى.
- ٥/ يمثل رصيد الدين المجمع المستحق على الحكومة العامة و الهيئات الاقتصادية بعد إستبعاد إقتراض الهيئات الاقتصادية من بنك الإستثمار القومى، وإقتراض أجهزة الموازنة من الهيئات الاقتصادية.
- ٦/ ودائع الحكومة العامة و الهيئات الاقتصادية بعد إستبعاد ودائع صناديق التأمين الإجتماعى وإقتراض قطاع الموازنة من الهيئات الاقتصادية.
- ٧/ يشمل إجمالى دين أجهزة الموازنة العامة الدين الخارجى الذى تتولى وزارة المالية خدمته طبقاً للجهات الدانئة.
- ٨/ البيان الربع سنوى لخدمة الدين الحكومى يعكس التغيرات التراكمية لخدمة الدين منذ بداية العام المالى .
- ٩/ تم مراجعة تقديرات الناتج المحلى الإجمالى مؤخراً لتصبح ٣٤٧٠ مليار جنيه فى عام ٢٠١٦/٢٠١٧ بدلاً من تقديرات سابقة بنحو ٣٤٧٨ مليار جنيه. فى حين قدرت توقعات الناتج المحلى الإجمالى للسنة المالية ٢٠١٨/٢٠١٧ بنحو ٤٢٨٦.٥ مليار جنيه وفقاً لتقديرات وزارة المالية.
- ١٠/ يمكن تفسير الارتفاع الملحوظ فى إجمالى الدين العام الخارجى كنسبة من الناتج المحلى فى نهاية شهر يونيو ٢٠١٧ فى ضوء عدد من العوامل أهمها: انخفاض الناتج المحلى الإجمالى المُقِيم بالدولار الأمريكى نتيجة تحرير سعر الصرف الذى تم فى نوفمبر ٢٠١٦، بالإضافة إلى زيادة إجمالى الدين العام الخارجى ب ٢٣.٣ مليار دولار فى الفترة من نهاية يونيو ٢٠١٦ إلى نهاية يونيو ٢٠١٧.

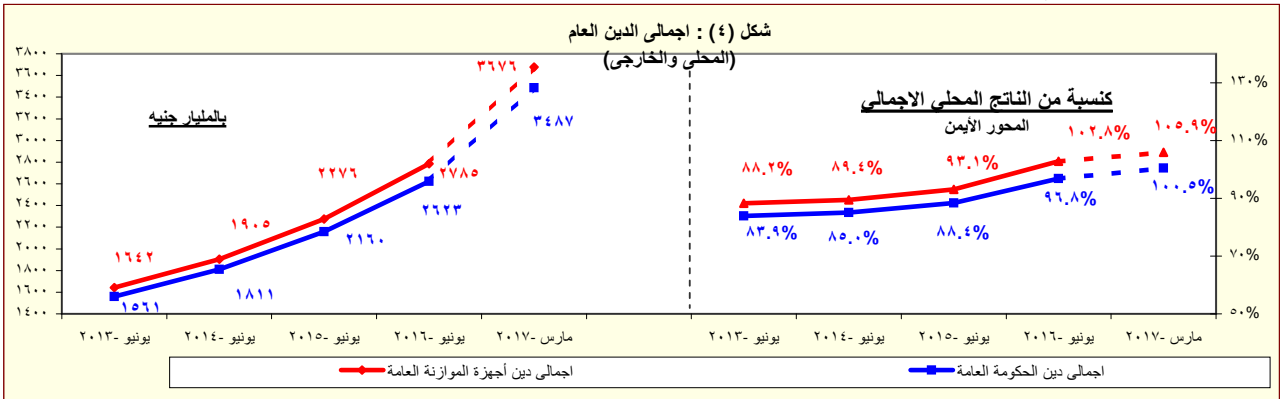

المصدر: وزارة المالية - البنك المركزى المصرى.

* بيان مبدئى

القسم الأول: نظرة عامة على الأداء الإقتصادي والمالى (تابع)

بيان سنوى					أحدث بيان متاح			
٢٠١٢/١١	٢٠١٣/١٢	٢٠١٤/١٣	٢٠١٥/١٤	٢٠١٦/١٥	يونيو-١٧	يوليو-١٧	أغسطس-١٧	سبتمبر-١٧ ^{١/٢}
ز. المؤشرات النقدية (نهاية الفترة)								
مليون جنيه								
٢٦٣,٦٦٨	٣١٧,٩٤٤	٣٦٤,٤٧٣	٤٨٥,٨٧٦	٤٧٨,٠٧٦	٥٧٧,٥٨٢	٥٣٤,٨٣٠	٥٨٦,٨٩٩	٥٨٦,٦٢٤
١,٠٩٤,٤٠٨	١,٢٩٦,٠٨٦	١,٥١٦,٦٠١	١,٧٦٥,٤٩٢	٢,٠٩٤,٥٠٠	٢,٩١٨,١٩٣	٢,٩٤٠,٨١٥	٣,٠٠٣,٨٨٦	٣,٠٥٠,٣٧٣
٢٧٤,٥١٠	٣٤٤,١٠٠	٤١٠,٥٥٤	٤٩٩,٠٦٥	٥٧٢,٩٣٥	٧٠٧,٤٢٧	٦٩٨,٣٦٠	٧١٨,٧٥٩	٧٣٨,٤٥٦
٨١٩,٨٩٨	٩٥١,٩٨٦	١,١٠٦,٠٤٧	١,٢٦٦,٤٢٧	١,٥٢١,٥٦٥	٢,٢١٠,٧٦٦	٢,٢٤٢,٤٥٥	٢,٢٨٥,١٢٧	٢,٣١١,٩١٧
معدل النمو السنوى								
٥.١	٢٠.٦	١٤.٦	٣٣.٣	١.٦-	٢٠.٨	١٩.٠	١٧.٧	١٥.٤
٨.٤	١٨.٤	١٧.٠	١٦.٤	١٨.٦	٣٩.٣	٣٨.٧	٣٩.٦	٣٩.٧
٣٧.٨-	٢١.٨-	٣.٣-	٥٦.٨-	٢٦٩.٧-	١٦٩.٩	٢٣٦.٥	٢٥٥.٩	٢٦٨.٦
٢٣.٩	٢٥.٢	١٩.١	٢٢.٧	٢٧.٣	٣٠.٩	٢٦.١	٢٥.٠	٢٤.٧
٧.٣	٩.٨	٧.٤	١٦.٧	١٤.٢	٣٨.٠	٣٧.٠	٣٤.٦	٣٤.٠
١.١	٨.٦	٨.٨	٤.٩	٤.٦	٩.٥	٥.٧	٧.٧	٨.١
معدلات الإقراض إلى الودائع ^{١/٥}								
٢٨.٣	٢٨.٢	٢٢.٨	٢٦.٣	٤٨.٠	٦٧.٦	٦٧.٤	٦٦.١	٦٧.٩
٥٢.١	٤٨.٣	٤٣.٦	٤٣.٨	٤٣.٧	٤٢.٦	٤١.٧	٤٠.٩	٤٠.٢
٤٨.٧	٤٥.١	٤٠.١	٣٨.٤	٣٩.٩	٣٩.٩	٣٨.٩	٣٨.٠	٣٧.٣
٦٥.١	٥٩.٩	٥٨.٥	٦٨.٣	٦٠.٠	٤٩.٥	٤٩.٠	٤٩.١	٤٨.٩
مؤشرات:								
٤.١٥	٤.٠٨	٤.١٦	٣.٦٣	٤.٣٨	٥.٠٥	٥.٥٠	٥.١٢	٥.٢٠
١.٥٩	١.٥٦	١.٥١	١.٤٩	١.٤٠	١.٣٨	١.٦٩	١.٦٦	١.٦٤
١٧.٠	١٧.٣	١٥.٦	١٤.٩	١٥.٥	٢٣.٨	٢٣.٣	٢٢.١	٢١.٨
٢٣.٩	٢٤.٤	٢٣.٤	٢١.٠	٢٠.٠	٣٠.٠	٢٦.٧	٢٥.٠	٢٤.٦
٦٥.٣	٦٩.٧	٧١.٢	٧٢.٢	٧٧.٣	٨٤.١	٦٨.٦	٧٠.١	٧١.٢

المصادر: البنك المركزى المصرى وحسابات وزارة المالية.

* مبنئى.

بيان معدل.

١/ تتضمن النقود المتداولة خارج البنك المركزى بالإضافة إلى ودائع البنوك لدى البنك المركزى بالجنيه المصرى.

٢/ يتضمن النقود المتداولة خارج الجهاز المصرفى بالإضافة إلى الودائع الجارية بالعملة المحلية. لا تتضمن الشيكات والحوالات تحت التحصيل.

٣/ تتضمن الودائع الجارية بالعملة الأجنبية والودائع غير الجارية بالعملات المحلية والأجنبية .

٤/ يتضمن المطلوبات من القطاع الخاص و القطاع العائلى.

٥/ لا تتضمن كل من الودائع لدى البنك المركزى والقروض الممنوحة من قبل البنك المركزى.

٦/ إجمالى السيولة المحلية / نقود الاحتياط.

٧/ الناتج المحلى الإجمالى / متوسط إجمالى السيولة المحلية (M٢). متوسط إجمالى السيولة المحلية = $\frac{1}{2} [(M٢) t + (M٢) t - ١]$.

٨/ يمثل نسبة الودائع الجارية و غير الجارية بالعملات الأجنبية إلى إجمالى السيولة المحلية. لا تتضمن كل من ودائع غير المقيمين (جزء من صافى الأصول الأجنبية) والودائع الحكومية.

٩/ يمثل نسبة الودائع الحكومية و غير الحكومية بالعملات الأجنبية إلى إجمالى الودائع لدى البنوك. غير متضمن ودائع البنوك لدى البنك المركزى.

١٠/ تم مراجعة تقديرات الناتج المحلى الإجمالى مؤخراً لتصبح ٣٤٧٠ مليار جنيه فى عام ٢٠١٦/٢٠١٧ بدلاً من تقديرات سابقة بنحو ٣٤٧٨ مليار جنيه. فى حين قدرت توقعات الناتج المحلى الإجمالى للسنة المالية ٢٠١٧/٢٠١٨ بنحو ٤٢٨٦.٥ مليار جنيه وفقاً لتقديرات وزارة المالية.

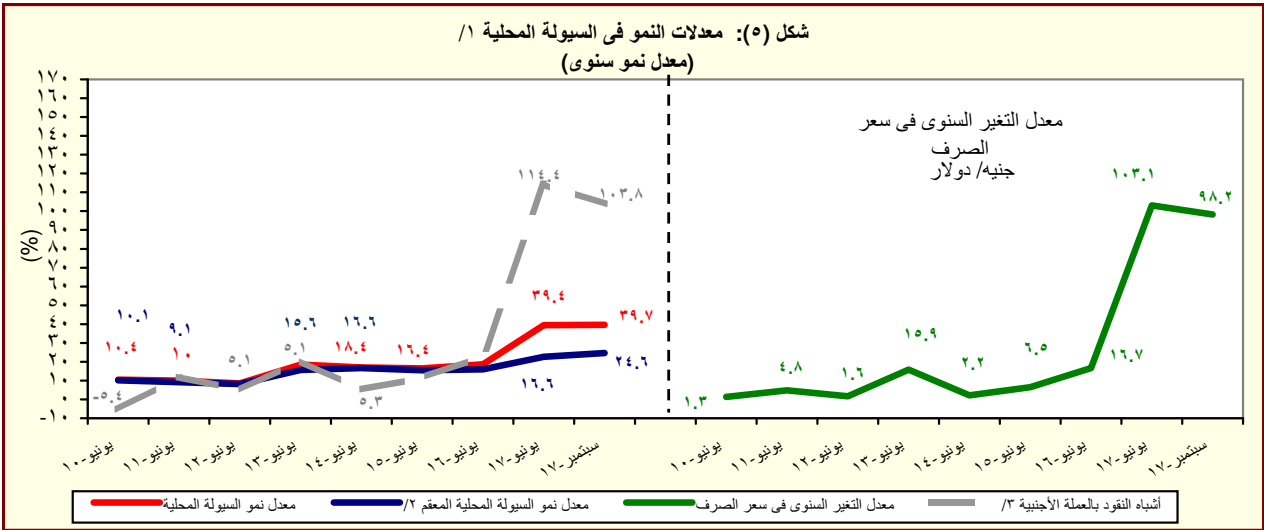

المصدر: البنك المركزى المصرى وحسابات وزارة المالية.

١/ إجمالى السيولة المحلية تتكون من المعروض النقدى وأشباه النقود.

٢/ معدل النمو فى السيولة المحلية باستخدام سعر الصرف الثابت، ويتم حسابه عن طريق تطبيق سعر الصرف السائد فى نفس الفترة من العام السابق للفترة الحالية.

٣/ الودائع الجارية و غير الجارية بالعملات الأجنبية .

القسم الأول: نظرة عامة على الأداء الإقتصادي والمالى (تابع)

بيان ربع سنوي				بيان سنوى				
سبتمبر-١٧	يونيو-١٧	مارس-١٧	سبتمبر-١٦	٢٠١٦/١٧	٢٠١٥/١٦	٢٠١٥/١٤	٢٠١٤/١٣	٢٠١٣/١٢
ي- القطاع المالى والاستثمارات								
٣,٨	٤,٠	٤,٣	٢,٩	١٥,٣	١٥,٠	١٤,٣	١٤,٠	١٤,٢
إجمالي الاستثمارات المحلية (نسبة إلى الناتج المحلي الإجمالي) ^{١/}								
٠,٧	٤,١	٣,٣	٠,٥	٣,٤	٢,١	١,٩	١,٣	١,٣
الإستثمارات الأجنبية المباشرة (نسبة إلى الناتج المحلي الإجمالي) ^{٢/ ١/}								
مؤشرات سوق المال (نهاية العام الميلادى) ^{٣/}								
٣,٥	٠,٤	٨,٩	٣,٤-	٧,٨	١٠,٢	٤-	١٠	١٤
العائد على مؤشر EGX-٣٠								
٠,٦	٠,٥	٠,٩	٠,٨	١,٣	١,٦	٢,٢	٠,٨	٢,٠
معدل تدنّيب مؤشر EGX-٣٠								
٧٤٩	٦٨٧	٦٥٥	٤٠٥	٦٠٢	٤٣٠	٥٠٠	٤٢٧	٣٧٦
رأس المال السوقى (مليار جنيه) ^{٤/}								
١٨,٢٣	١٩,٨١	١٨,٩	١١,٧	١٧,٣	١٥,٩	٢٠,٥	٢٠,٠	٢٠,٢
رأس المال السوقى (نسبة إلى الناتج المحلي الإجمالي) ^{٥/}								
٣	٢	٤,٦	١,٨	٥,١	٢,٦	٣,٣	٢,١	٢,٣
معدل دوران الأسهم ^{٦/}								
٢٦,٩	٣٣,٠	٣٩,١	٢٦,٦	١٩,٧	١٧,٠	١٧,٦	١٢,٩	٢٠,٧
معاملات الأجانب (نسبة من إجمالي قيمة التداول)								
--	--	--	--	--	١٣,٧	٢٠,٢	١٤,٨	١٢,٤
مضاعف الربحية ^{٧/}								
--	--	--	--	--	٧,٧	٧,٧	٦,٦	٨,٦
عائد السهم (%) ^{٨/}								
٧٠٨,٨٢٦	٧١٧,٣٨٧	٧٣٨,٨٥٥	٧٨٩,٧٥٩	٧٧,٧٨٩	٦٩٦,٥٤١	٥١٢,١٦٨	٣٥٢,٢٠٠	٣٢٥,٨٣٥
سندات مقيدة (مليون جنيه)								
القطاع المصرفى (مليون جنيه): ^{٩/}								
٤,٦٨٨,٥٩٨	٤,٤٢٠,٨٦٠	٤,٢١٦,٠٤٨	٣,٠٦٧,٥٤٢	٤,٤٢٠,٨٦٠	٢,٨٤٦,٠٩٤	٢,١٩٨,٩٧٩	١,٨١٦,٨٧٣	١,٥٦٣,٨٤٩
إجمالي الأصول								
١,٤٢٣,٠٤٠	١,٤٢٦,٤٥٧	١,٣٤٣,٦٢٤	٩٧٠,١٥٣	١,٤٢٦,٤٥٧	٩٤٢,٧٢٧	٧١٧,٩٩٩	٥٨٧,٨٥٢	٥٤٩,١٢٠
إجمالي أرصدة الإقراض و الخصم								
١٤١,٢٧٥	١٢٨,٤٢٠	١١٤,٥٦١	١٠٠,٧٢٦	١٢٨,٤٢٠	١٠٠,٧٢٦	٩٢,٥٥٠	٧٧,٥٥٥	٧٢,٠٦١
رأس المال								
٣,١٦٠,٩٦٣	٣,٠٢٧,٨١١	٢,٨٥٦,٠٤٢	٢,١٩٥,٥٨٨	٣,٠٢٧,٨١١	٢,١١٦,١١٧	١,٧٣٤,١٧٨	١,٤٢٩,٤٣٢	١,١٨٦,٩٨٥
إجمالي الودائع								
٥,٣	٥,٥	٥,٧	٥,٩	--	٥,٩	٧,٦	٨,٥	٩,٣
القروض غير المنتظمة إلى إجمالي القروض								
مؤشرات مختارة								
مؤشرات السيولة في الجهاز المصرفى								
٤٤,٨	٤٦,٦	٤٧,١	٤٤,١	٤٦,٦	٤٤,٤	٤١,٣	٤١,٠	٤٦,١
القروض / الودائع ^{١٠/}								
٣٠,٤	٣٢,٣	٣١,٩	٣١,٦	٣٢,٣	٣٣,١	٣٢,٧	٣٢,٤	٣٥,١
القروض / الأصول ^{١١/}								
٣٢,٩	٣٤,٨	٣٦,٩	٤٣,٩	٣٤,٨	٤٥,١	٤٦,٢	٤٥,٤	٤١,٨
الأوراق المالية / الأصول ^{١١/}								
٦٧,٧	٦٨,٥	٦٧,٧	٧١,٦	٦٨,٥	٧٤,٤	٧٨,٩	٧٨,٧	٧٥,٩
الودائع / الأصول ^{١١/}								
٦,٧	٧,١	٧,٤	٦,٢	٧,١	٥,٨	٦,٥	٦,٩	٦,٩
رأس المال / الأصول ^{١١/}								
٢,٣	٢,٤	٢,٦	٢,٣	٢,٤	٢,٣	٣,٠	٣,٥	٣,٩
مخصصات القروض / إجمالي الأصول ^{١١/}								

المصادر: الهيئة العامة لسوق المال والبنك المركزى المصرى.

-- بيان غير متاح.

١/ تم حساب المؤشرات الربع سنوية كنسبة من الناتج المحلي الإجمالي للعام بأكمله.

٢/ صافي الإستثمارات الأجنبية المباشرة تشمل الإستثمار الاجنبى فى قطاع البترول.

٣/ البيانات السنوية تعكس نهاية ديسمبر من كل عام.

٤/ القيمة السوقية للأرصدة القائمة: يمثل ناتج ضرب عدد الأسهم القائمة فى سعر السوق السائد.

٥/ تم مراجعة تقديرات الناتج المحلي الإجمالي مؤخرأ لتصبح ٣٤٧٠ مليار جنيه فى عام ٢٠١٧/٢٠١٦ بدلاً من تقديرات سابقة بنحو ٣٤٧٨ مليار جنيه. فى حين قدرت توقعات الناتج المحلي الإجمالي للسنة المالية ٢٠١٧/٢٠١٨ بنحو ٤٢٨٦,٥ مليار جنيه وفقاً لتقديرات وزارة المالية.

٦/ معدل دوران الأسهم = قيمة تداول الأسهم المقيدة / رأس المال السوقى.

٧/ ويعرف أيضا بمعدل السعر على العائد، ويقاس بنسبة سعر السوق لكل سهم إلى أرباحه السنوية.

٨/ الكوبون السنوى الموزع / سعر السهم الجارى.

٩/ تعكس بيانات البنوك التجارية.

١٠/ تتضمن القروض والودائع الحكومية وغير الحكومية، ولا تشمل ودائع البنوك لدى البنك المركزى المصرى.

١١/ لدى البنوك العامة فى مصر، بخلاف البنك المركزى.

القسم الأول: نظرة عامة على الأداء الإقتصادى والمالى (تابع)

بيان سنوي				بيان سنوي				
يوليو - سبتمبر # ١٨/١٧	ابريل- يونيو # ١٧/١٦	يناير- مارس # ١٧/١٦	يوليو - سبتمبر # ١٧/١٦	٢٠١٧/١٦ *	٢٠١٦/١٥	٢٠١٥/١٤	٢٠١٤/١٣	٢٠١٣/١٢
ك- معاملات القطاع الخارجى								
(مليون دولار)								
١٧,٧٢٢	١٥,٨٣٢	١٤,٤٩٠	١٣,٤٦٠	٥٦,٢٥٤	٥١,٩٧٢	٦٦,١٤٦	٧٤,٠٢٢	٦٨,٤٧٧
١٩,٣٦١	١٨,٢٢٨	١٨,٠٢٠	١٨,٢٤٣	٧١,٨٢٩	٧١,٨٠٣	٧٨,٢٨٨	٧٦,٨٠٢	٧٤,٨٦٨
٨,٩٤٢-	٨,٣٨٨-	٩,١٦٧-	٩,٤١٧-	٣٥,٤٣٥-	٣٨,٦٨٣-	٣٩,٠٦٠-	٣٤,١٥٩-	٣٠,٦٩٥-
٢,٨٤٧	٢,٣٢٣	٢,٠٣٠	١,٤١١	٦,٨١١	٦,٥٣٣	١٠,٧٤٣	٨,٢٧٤	١٢,٤٤٦
١,٦٣٩-	٢,٣٩٦-	٣,٥٢٩-	٤,٧٨٣-	١٥,٥٧٥-	١٩,٨٣١-	١٢,١٤٣-	٢,٧٨٠-	٦,٣٩٠-
٦,٢٢٩	٤,٣٩٥	٧,٠٢٢	٧,٢٤٠	٢٩,٠٣٤	٢١,١٧٧	١٧,٩٢٩	٥,١٩٠	٩,٧٧٣
٥,٠٧٧	٢,٧٣٣	٣,٩٦٦	١,٨٩١	١٣,٧١٧	٢,٨١٣-	٣,٧٢٥	١,٤٧٩	٢٣٧
٣٦,٥٣٥	٣١,٣٠٥	٢٨,٥٢٦	١٩,٥٩٢	٣١,٣٠٥	١٧,٥٤٦	٢٠,٠٨٢	١٦,٦٨٧	١٤,٩٣٦
نسبة إلى الناتج المحلى الإجمالى ^{/١}								
٤,٥	٨,٤	٧,٣	٣,٤	٢٣,٩	١٥,٦	١٩,٩	٢٤,٢	٢٣,٧
٤,٥	٩,١	٨,٦	٤,٣	٣٠,٥	٢١,٦	٢٣,٥	٢٥,١	٢٥,٩
٢,٣-	٤,٥-	٤,٧-	٢,٤-	١٥,٠-	١١,٦-	١١,٧-	١١,٢-	١٠,٦-
٠,٧	١,٣	١,٠	٠,٤	٢,٩	٢,٠	٣,٢	٢,٧	٤,٣
٠,٤-	١,٣-	١,٨-	١,٢-	٦,٦-	٦,٠-	٣,٦-	٠,٩-	٢,٢-
١,٣	١,٥	٢,٠	٠,٥	٥,٨	٠,٨-	١,١	٠,٥	٠,١
نسبة إلى إجمالى المتحصلات الجارية ^{/٢}								
٢٣,٢	٢٤,٣	٢٦,٦	٢٧,٩	٢٧,٠	٢٥,١	٢١,٠	٢٢,٠	٢٠,٦
١٠,٢	١٢,١	١٢,٠	١١,٤	١١,٧	١٠,٩	١٤,٠	١٩,٩	١٩,٣
١٥,٤	٩,٨	٨,٨	٥,٧	٧,٨	٧,٣	١١,٦	٨,٢	١٤,٤
٣٣,٩	٣٠,٧	٣٢,٠	٣٢,٣	٣٠,٩	٣٢,٢	٣٠,٣	٢٩,٧	٢٧,٢
مؤشرات أخرى (%)								
٣٩,٥	٤٠,٤	٣٧,٧	٣٥,٨	٣٨	٣٣	٣٦	٤٣	٤٧
٢٠١	١٨٤	١٩٣	١٦٠	١٧٠	١٦٨	١٩٧	١٩٠	٢٣٠
٧,٤	٦,٦	٥,٨	٤,٠	٦,٦	٣,٧	٣,٩	٣,٣	٣,١
--	٣٩,٦	٣٨,٦	٣٢,٦	--	٣١,٦	٤١,٨	٣٦,٢	٣٤,٦

المصدر: البنك المركزى المصرى.

أرقام معدلة من قبل البنك المركزى المصرى.

* بيان مبدئى.

-- بيان غير متاح.

١/ قد تظهر بعض الفروق فى تقييم الإحتياطيات الدولية نتيجة استخدام أسعار صرف مختلفة داخل محفظة الإحتياطى من العملات الأجنبية.

٢/ تم مراجعة تقديرات الناتج المحلى الإجمالى مؤخراً لتصبح ٣٤٧٠ مليار جنيه فى عام ٢٠١٦/٢٠١٧ بدلاً من تقديرات سابقة بنحو ٣٤٧٨ مليار جنيه. فى حين قدرت توقعات الناتج المحلى الإجمالى للسنة المالية ٢٠١٧/٢٠١٨ بنحو ٤٢٨٦,٥ مليار جنيه وفقاً لتقديرات وزارة المالية.

٣/ باستبعاد التحويلات الرسمية.

٤/ بعدد أشهر الواردات.

٥/ لا يشمل مديونية القطاع الخاص غير المضمونة.

القسم الثانى

مؤشرات الإقتصاد العینى و الحقیقى

- جدول (١) الناتج المحلى الإجمالى بحسب الموارد و الإستخدامات بأسعار السوق (أسعار جارية)..... ١١
- جدول (٢) الناتج المحلى الإجمالى بتكلفة عوامل الإنتاج موزعاً بحسب القطاعات الإقتصادية (أسعار جارية)..... ١٢
- جدول (٣) إجمالى الإستثمارات موزعة بحسب القطاعات الإقتصادية..... ١٣

جدول (١) الناتج المحلي الإجمالي بحسب الموارد والإستخدامات (بأسعار السوق)^{١/}
(أسعار جارية)
(مليار جنيه)

	# ٢٠١٢/٢٠١١	# ٢٠١٣/٢٠١٢	# ٢٠١٤/٢٠١٣	# ٢٠١٥/٢٠١٤	/٢ ٢٠١٦/٢٠١٥	/٢ *٢٠١٧/٢٠١٦
الناتج المحلي الإجمالي	١٦٧٤.٧	١٨٦٠.٤	٢١٣٠.٠	٢٤٤٣.٩	٢٧٠٩.٤	٣٤٧٠.٠
	--	(١١.١)	(١٤.٥)	(١٤.٧)	(١٠.٩)	(٢٨.١)
جملة الطلب المحلي	١٨٠٧.٣	١٩٧٨.٣	٢٣٠٩.٦	٢٦٥١.١	٢٩٦٨.٣	٣٨٩٢.٩
الإستهلاك النهائي	١٥٣٨.٩	١٧١٣.٩	٢٠١٩.٠	٢٣٠١.٩	٢٥٦٠.٨	٣٣٦٢.٩
الإستهلاك الخاص	١٣٥١.٧	١٥٠٢.٧	١٧٦٦.٦	٢٠١٤.٥	٢٢٥١.٢	٣٠١٢.٧
الإستهلاك العام والحكومي	١٨٧.٢	٢١١.٢	٢٥٢.٤	٢٨٧.٤	٣٠٩.٦	٣٥٠.٢
جملة الإنفاق على الإستثمارات	٢٦٨.٤	٢٦٤.٤	٢٩٠.٦	٣٤٩.٢	٤٠٧.٥	٥٣٠.٠
الإستثمارات	٢٤٦.١	٢٤١.٦	٢٦٥.١	٣٣٣.٧	٣٩٢.٠	٥١٩.٣
التغير في المخزون	٢٢.٣	٢٢.٨	٢٥.٥	١٥.٥	١٥.٥	١٠.٧
صافي الصادرات	١٣٢.٦-	١١٧.٩-	١٧٩.٦-	٢٠٧.٢-	٢٥٨.٩-	٤٢٢.٩-
الصادرات السلعية والخدمية ^{٣/}	٢٧٤.٦	٣١٦.٦	٣٠٣.٤	٣٢٢.٢	٢٨٠.٣	٥٦٥.٦
الواردات السلعية والخدمية	٤٠٧.٢	٤٣٤.٥	٤٨٣.٠	٥٢٩.٤	٥٣٩.٢	٩٨٨.٥

ملاحظات (نسبة للناتج المحلي الإجمالي)

الإستهلاك النهائي	٩١.٩	٩٢.١	٩٤.٨	٩٤.٢	٩٤.٥	٩٦.٩
الإستثمارات	١٦.٠	١٤.٢	١٣.٦	١٤.٣	١٥.٠	١٥.٣
الصادرات السلعية والخدمية ^{٣/}	١٦.٤	١٧.٠	١٤.٢	١٣.٢	١٠.٣	١٦.٣
الواردات السلعية والخدمية	٢٤.٣	٢٣.٤	٢٢.٧	٢١.٧	١٩.٩	٢٨.٥

المصدر: وزارة التخطيط والمتابعة والإصلاح الإداري.

بيان معدل. قامت وزارة التخطيط بمراجعة السلسلة الزمنية للناتج المحلي الإجمالي ابتداءً من عام ٢٠١٢/٢٠١١ وحتى عام ٢٠١٥/٢٠١٤ وفقاً للتعداد الإقتصادي.

* بيان مبدئي، وقابل للتعديل.

-- بيان غير متاح. بداية سلسلة زمنية جديدة وفقاً للتعداد الإقتصادي من قبل وزارة التخطيط.

() معدل النمو عن الفترة المقابلة في العام السابق.

١/ تشمل صافي الضرائب غير المباشرة.

٢/ قامت وزارة التخطيط والمتابعة والإصلاح الإداري بمراجعة بيانات الناتج المحلي الإجمالي لعام ٢٠١٦/١٥ على أساس ربع سنوي.

٣/ تشمل حصة الشريك الأجنبي في قطاع البترول.

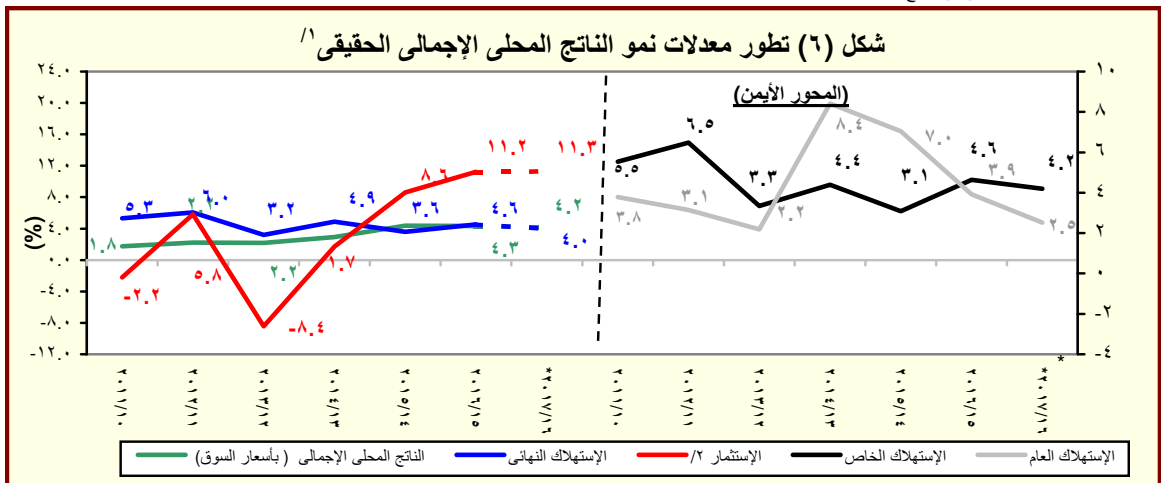

المصدر: وزارة التخطيط والمتابعة والإصلاح الإداري.

* بيان مبدئي، وقابل للتعديل.

١/ باستخدام أسعار ٢٠٠٢/٠١ للفترة ٢٠٠٣/٠٢ - ٢٠٠٧/٠٦ والأسعار الثابتة لسنة ٢٠٠٧/٠٦ عند حساب معدلات النمو الحقيقية للفترة ٢٠٠٨/٠٧ -

٢٠١٢/١١، والأسعار الثابتة لسنة ٢٠١٢/١١ عند حساب معدلات النمو الحقيقية خلال عام ٢٠١٣/١٢.

٢/ تشمل التكوين الرأسمالي و التغير في المخزون.

جدول (٢): الناتج المحلي الإجمالي بتكلفة عوامل الإنتاج موزعاً بحسب القطاعات الاقتصادية
(أسعار جارية)

(مليون جنيه)

#٢٠١٢/٢٠١١	#٢٠١٣/٢٠١٢	#٢٠١٤/٢٠١٣	#٢٠١٥/٢٠١٤	٢٠١٦/٢٠١٥ ^{١/}	*٢٠١٧/٢٠١٦
١,٧١٣,١٤٦	١,٩٢٤,٨٠٨	٢,٠٢٥,٥٩٤	٢,٤٧٣,١٠٠	٢,٦٧٤,٤١٠	٣,٤٠٩,٥٠٤
--	(١٢,٤)	(١٤,٦)	(١٢,١)	(٨,١)	(٢٧,٥)
٨٤٦,١٢٧	٩٥١,٨٠٥	١,٠٩١,١٥٧	١,١٧٣,٦٦٥	١,١٩٨,٢٣٩	١,٥٦٩,٦٩١
--	(١٢,٥)	(١٤,٦)	(٧,٦)	(٢,١)	(٣١,٠)
١٨٨,٧٨٥	٢٠٩,٧٤٨	٢٤١,٤٩٣	٢٧٨,٤٦٠	٣١٨,٨٧٨	٣٩٨,٥٣٩
الزراعة و الغابات و الصيد					
٢٧٨,٢٣٤	٣٠٩,٠٧٤	٣٥٠,٦٥٩	٣١٤,١٣٩	٢١٤,٨٤٢	٣٢٦,٩٤٠
الإستخراجات:					
١١٠,٦١٩	١٢٤,٧٤٨	١٤٦,٩٥٣	١٣٧,٧١١	٩١,٤٤٠	١٤٢,٩٦٥
البترول					
١٤٥,٠٤٠	١٥٩,٣٣٩	١٧٥,٣٧١	١٤٤,٤٢٧	٨٦,٨٠١	
الغاز الطبيعى					
--	(٩,٩)	(١٠,١)	(١٧,٦)-	(٣٩,٩)-	(٥٩,٩)
٢٢,٥٧٥	٢٤,٩٨٧	٢٨,٣٣٦	٣٢,٠٠٠	٣٦,٦٠٠	٤٥,٢١٩
استخراجات أخرى					
٢٧٠,٧٢٣	٣٠٨,٩٨٢	٣٥٧,٢٩٦	٤٠٨,٠٦٩	٤٥٦,٢٩٩	٥٧٠,٥٩٠
الصناعات التحويلية:					
٦٩,٩٦١	٨٢,٧٩٢	٩٥,٤٤٦	١٠٢,٢٧٤	١١٣,٩٠٩	١٣٤,٠٥٠
تكرير البترول					
٢٠٠,٧٦٢	٢٢٦,١٩٠	٢٦١,٨٤٩	٣٠٥,٧٩٥	٣٤٢,٣٩٠	٤٣٦,٥٤٠
تحويلية أخرى					
٢٧,١٠٩	٣٠,١٧٣	٣٣,٩٧٤	٣٩,٢١٦	٤٦,٤٢٢	٥٨,٣٢٠
الكهرباء					
١٠,٣٢٩	١١,٣٥٣	١٢,٦٠٢	١٤,٢٤٧	١٦,٣٤٩	٢٠,٢٠٤
المياه					
٧٠,٩٤٧	٨٢,٤٧٥	٩٥,١٣٣	١١٩,٥٣٥	١٤٥,٤٥٠	١٩٥,٠٩٨
التشييد والبناء					
--	(١٦,٢)	(١٥,٣)	(٢٥,٧)	(٢١,٧)	(٣٤,١)
٤٧٨,٨٩٠	٥٣٠,٥٧٠	٥٩٢,٩٦٣	٦٨٧,٩٩١	٧٧٤,٧٠٧	٩٩٦,٣٩٩
إجمالي الخدمات الإنتاجية					
--	(١٠,٨)	(١١,٨)	(١٦,٠)	(١٢,٦)	(٢٨,٦)
٦٩,٦٢٩	٧٨,٣٥٨	٩١,١٣٠	١٠٧,٤٧٣	١٢٥,٩٠٨	١٥٩,١٧٣
النقل والتخزين					
٤٢,٤٦٨	٤٣,٠٠٢	٤٦,٤٣٣	٤٨,٨٨٦	٥٤,٠٠٠	٦٢,٢٩٤
الإتصالات					
٣١,٢٠٣	٣٢,٣٩٦	٣٧,٢٣٦	٣٩,٤٠٣	٤١,٢١٥	٧٦,٧١٤
قناة السويس					
--	(٣,٨)	(١٤,٩)	(٥,٨)	(٤,٦)	(٨٦,١)
٢١٣,٢٩٣	٢٣٧,٣٩٠	٢٧٣,٣٩١	٣١٩,٩٦٧	٣٧٤,٧٤٥	٤٧٣,٢٣٥
تجارة الجملة و التجزئة					
٦٤,٣٢١	٧١,٦١٥	٨٢,١٥٧	٩٤,٦١١	١٠٨,٨١٢	١٣٣,٧٨٢
الوساطة المالية و الأنشطة المساعدة					
١٢,٣٠٢	١٣,٩٨١	١٦,٠٥٥	١٨,٧٧٤	٢١,٦١٥	٢٦,٦٣٥
التأمين و التأمينات الإجتماعية					
٤٥,٦٧٥	٥٣,٨٢٧	٤٦,٥٦١	٥٨,٨٧٧	٤٨,٤١٤	٦٤,٥٦٧
المطاعم والفنادق					
-- -	(١٧,٨)	(١٣,٥)-	(٢٦,٥)	(١٧,٨)-	(٣٣,٤)
٣٨٨,١٢٩	٤٤٢,٤٣٣	٥٢١,٤٧٤	٦١١,٤٤٤	٧٠١,٤٦٣	٨٤٣,٤١٤
إجمالي الخدمات الإجتماعية					
--	(١٤,٠)	(١٧,٩)	(١٧,٣)	(١٤,٧)	(٢٠,٢)
١٥٣,٠٤٢	١٧٤,١٥١	٢٠٠,٦٧٩	٢٣٧,١٤٩	٢٧٩,٩١٤	٣٥٨,٤٩٦
الأنشطة العقارية					
١٥٠,٥٢١	١٧٤,٢٣٤	٢١٣,١٤٤	٢٤٩,٢٨٨	٢٧٦,٤٨٨	٣٠١,٧٧٢
الحكومة العامة					
٢٩,٣٧٣	٣٢,٤٨٦	٣٧,٤٢٤	٤٣,٥١٨	٥٠,٥١٩	٦٣,٩٠٧
خدمات التعليم					
٣٦,٨٤٢	٤٠,٨٧٥	٤٦,٤٥١	٥٤,١٩٤	٦٢,٨١٦	٧٨,٩٣٤
الصحة					
١٨,٣٥٢	٢٠,٦٨٧	٢٣,٧٧٧	٢٧,٢٩٦	٣١,٧٢٦	٤٠,٣٠٤
الخدمات الأخرى ^{٢/}					

المصدر: وزارة التخطيط والمتابعة والإصلاح الإدارى.
() معدل النمو عن الفترة المقابلة فى العام السابق.

بيان معدل.

-- بيان غير متاح. بداية سلسلة زمنية جديدة وفقاً للتعداد الاقتصادى من قبل وزارة التخطيط.

* بيان مبدئى، وقابل للتعديل. أرقام الناتج المحلى الإجمالى للعام المالى ٢٠١٦/٢٠١٥ لاتزال قيد المراجعة من قبل وزارة التخطيط.

١/ قامت وزارة التخطيط والمتابعة والإصلاح الإدارى بمراجعة بيانات الناتج المحلى الإجمالى لعام ٢٠١٦/١٥ على أساس ربع سنوى.

٢/ يشمل المعلومات.

جدول (٣): إجمالي الإستثمارات موزعة بحسب القطاعات الإقتصادية

(يوليو-مارس ٢٠١٦/٢٠١٧)*^{١/}

(مليون جنيه)

قطاع حكومي	هينات اقتصادية	قطاع أعمال عام	قطاع خاص	إجمالي	نسبة الى إجمالي الإستثمارات (%)
الإجمالي العام	٥٠٣٧٦	٥٧٧٩٢	٢٢٩٧٩٧	٣٧٥٩٧٣	١٠٠
القطاع السلمي	٦٥٧٥	٥٥٦١٤	١١٠٢٥٥	١٧٥٣٨٥	٤٦,٦
الزراعة والرى والصيد	٣٧٦٠	٠,١	١٦٠٤٠	١٩٨٧٥	٥,٣
البترول الخام والتعدين والغاز الطبيعى ^{٢/}	-	٦١٧٧	٤٣١٢٥	٤٩٣١٠	١٣,١
الصناعات التحويلية والمنتجات البترولية	٤١	١٩٧٦	٤٠٦٠٠	٤٢٦٢٠	١١,٣
الكهرباء والمياه	٢٧٢٤	٢٨٥٤	٢٠	٥٢٢٣٠	١٣,٩
التشييد والبناء	٥٠,٠	٢	١٠٤٧٠	١١٣٥١	٣,٠
الخدمات الإنتاجية	١٦٤٦٣	١٧٤٠٥	٥١٩٦٠	٨٧٨٧٨	٢٣,٤
النقل والإتصالات ^{٣/}	١٦٤٥٥	١٧٣٨٩	٣٤٩٢٧	٧٠٣٨٨	١٨,٧
تجارة الجملة والتجزئة	-	٨	١٣٠٣٣	١٣١٤١	٣,٥
الخدمات المالية، التأمين والضمان الإجتماعى	٦	٠,٣	-	١٠	٠,٠٠
السياحة	٢	٧	٤٠٠٠	٤٣٤٠	١,٢
الخدمات الإجتماعية	٢٧٣٣٧	١٧٦٦٢	٦٧٥٨٢	١١٢٧١٠	٣٠,٠
الإسكان والأنشطة العقارية	٩٣٠١	٣١٧	٤٨٥٥٣	٥٨١٧١	١٥,٥
الخدمات التعليمية	٥٠١٠	٢٤٨	٥٠٨٠	١٠٣٣٨	٢,٧
الخدمات الصحية	٣٣٧٥	١٣٤	٤٧٢١	٨٢٣٠	٢,٢
خدمات أخرى ^{٤/}	٩٦٥١	١٦٩٦٤	٩٢٢٨	٣٥٩٧١	٩,٦

ملاحظات: الرقم القياسى للإنتاج للقطاعات الإقتصادية الرئيسية (٢٠٠٢ = ١٠٠)

٢٠١٦/٢٠١٥					
٢٠١٧/٢٠١٦					
أكتوبر - ديسمبر	يناير - مارس	ابريل- يونيو	يوليو - سبتمبر	أكتوبر - ديسمبر	يناير - مارس
١٥٥,٩	١٦٤,٥	١٥٠,١	١٥٠,٨	١٥٨,٧	١٨٩,٤
الصناعات التحويلية ^{٥/}	١٦١,٣	١٧٥,٣	١٦٢,٦	١٥٦,٣	١٨٧,٧
منتجات بترول	١٧٣,٩	١٨١,٣	١٧٧,٤	١٧٤,٤	١٦٤,٨
غاز طبيعى	١٧٦,٥	١٨٤,٠	١٩٤,٣	١٩٩,٠	١٨٨,٩
الكهرباء	٢٠٧,٣	٢١٩,٥	٢٥٠,١	٢٢٧,٠	٢١٠,٨
التشييد والبناء	١٩٧,٠	٢٤١,٣	١٥٢,٦	٢٠٦,٨	١٨٤,٨
النقل ^{٦/}	٦٨,٠	٧٦,١	٧٣,٠	٦٦,٦	٦٣,١
قناة السويس ^{٧/}	٢٤٣,٥	٢٧٣,٤	٢٥٥,٥	٢٥١,٠	٢٢٦,٥
السياحة	١٣٧,٠	١٠٥,٣	٩٦,٣	٩٥,٥	١٠٧,٥

المصدر: وزارة التخطيط والمتابعة والإصلاح الإدارى.

* بيان مبدئى.

-- بيان غير متاح.

١/ لا يشمل التغير فى المخزون.

٢/ يشمل البترول الخام، الغاز الطبيعى واستخراجات أخرى.

٣/ يشمل قناة السويس والمعلومات.

٤/ يشمل الصرف الصحى والتسويات واحلال وصيانة الأصول.

٥/ تمت مراجعة البيانات الخاصة بمؤشر الصناعات التحويلية و التشييد و البناء خلال الفترة من مارس ٢٠١٦ حتى مارس ٢٠١٧.

٦/ لا يتضمن قناة السويس.

٧/ على أساس قيمة متحصلات قناة السويس بالدولار الأمريكى.

القسم الثالث

الأسعار المحلية

معدلات التضخم السنوية فى الأرقام القياسية للأسعار المحلية-----	١٧	جدول (٤)
معدلات التضخم السنوية لأسعار المستهلكين-----	١٨	جدول (٥)
معدل التضخم السنوى لأسعار المنتجين طبقاً للنشاط الأقتصادى-----	١٩	جدول (٦)
معدل التضخم السنوى لأسعار المنتجين طبقاً للإستخدام النهائى-----	٢٠	جدول (٧)
معدل التضخم السنوى لأسعار المنتجين طبقاً لدرجة التصنيع-----	٢٠	جدول (٨)
تطور أسعار الصرف-----	٢١	جدول (٩)

جدول (٤): معدلات التضخم السنوية فى الأرقام القياسية للأسعار المحلية : ١/ ٢/ ٣/

بيان ملخص

٢٠١٧ - ٢٠١٣

	٢٠١٧				٢٠١٦				٢٠١٥				٢٠١٤			
	الرقم القياسى لأسعار المنتجين	معدل التضخم الأساسى	الرقم القياسى لأسعار المستهلكين		الرقم القياسى لأسعار المنتجين	معدل التضخم الأساسى	الرقم القياسى لأسعار المستهلكين		الرقم القياسى لأسعار المنتجين	معدل التضخم الأساسى	الرقم القياسى لأسعار المستهلكين		الرقم القياسى لأسعار المنتجين	معدل التضخم الأساسى	الرقم القياسى لأسعار المستهلكين	
			إجمالى	حضر الجمهورية			إجمالى	حضر الجمهورية			إجمالى	حضر الجمهورية			إجمالى	حضر الجمهورية
يناير	٣٧,٢	٣٠,٩	٢٩,٦	٢٨,١	٠,٥	٧,٧٣	١٠,٧	١٠,١	٥,٣-	٧,١٠	٩,٤	٩,٧	٨,٧	١١,٧	١٢,٢	١١,٤
فبراير	٣٧,٧	٣٣,١	٣١,٧	٣٠,٢	١,٣-	٧,٥٠	٩,٥	٩,١	٢,٧-	٧,١٥	١٠,٧	١٠,٦	٦,٢	٩,٧	١٠,٢	٩,٨
مارس	٣٧,١	٣٢,٣	٣٢,٥	٣٠,٩	٠,٦	٨,٤١	٩,٢	٩,٠	٣,٣-	٧,٢١	١١,٨	١١,٥	٧,٦	٩,٩	١٠,٢	٩,٨
ابريل	٣٨,١	٣٢,١	٣٢,٩	٣١,٥	١,١	٩,٥١	١٠,٩	١٠,٣	٢,٤-	٧,١٩	١١,٠	١١,٠	٥,٦	٩,١	٩,١	٨,٩
مايو	٣٥,٧	٣٠,٦	٣٠,٩	٢٩,٧	١,٥	١٢,٢٣	١٢,٩	١٢,٣	٠,٣-	٨,١٤	١٣,٥	١٣,١	٦,٤	٨,٩	٨,٣	٨,٢
يونيو	٣٤,٩	٣١,٩	٣٠,٩	٢٩,٨	٥,٧	١٢,٣٧	١٤,٨	١٤,٠	٢,٣-	٨,٠٧	١١,٥	١١,٤	٤,٣	٨,٨	٨,٢	٨,٢
يوليو	٣٨,٧	٣٥,٣	٣٤,٢	٣٣,٠	٧,٢	١٢,٣١	١٤,٨	١٤,٠	٦,٦-	٦,٤٩	٨,٣	٨,٤	٥,٧	٩,٦	١١,١	١١,٠
أغسطس	٣٨,٢	٣٤,٩	٣٣,٢	٣١,٩	١١,٢	١٣,٢٥	١٦,٤	١٥,٥	٦,٦-	٥,٦١	٧,٩	٧,٩	٤,٤	١٠,١	١١,٤	١١,٥
سبتمبر	٣٨,٨	٣٣,٣	٣٢,٩	٣١,٦	٩,٢	١٣,٩٤	١٤,٦	١٤,١	٣,٩-	٥,٥٥	٩,٤	٩,٢	٤,٠	٩,١	١١,١	١١,١
أكتوبر	٣٥,١	٣٠,٥	٣١,٨	٣٠,٨	١١,٩	١٥,٧٢	١٤,٠	١٣,٦	٢,٠-	٦,٢٦	١٠,٣	٩,٧	٢,٧	٨,٥	١١,٥	١١,٨
نوفمبر	٢٧,٩	٢٥,٥	٢٦,٧	٢٦,٠	٢١,٠	٢٠,٧٣	٢٠,٢	١٩,٤	١,٩-	٧,٤٤	١١,٨	١١,١	٠,٣	٧,٨	٨,٥	٩,١
ديسمبر	١٩,٩	٢٢,٣	٢١,٩	٢٨,٨	٢٥,٩	٢٤,٣	٢٣,٣	٠,٢	٧,٢٣	١١,٩	١١,١	٣,٢-	٧,٧٠	٩,٨٠	١٠,١٠	١٠,١٠

المصدر: الجهاز المركزى للتعبئة العامة والإحصاء.

١/ قام الجهاز المركزى للتعبئة العامة والإحصاء بإستحداث سلسلة جديدة للأرقام القياسية لأسعار المستهلكين بدءاً من أغسطس ٢٠٠٩ ، وذلك بإستخدام شهر يناير ٢٠١٠ كشهر أساس للسلسلة الجديدة، بالإضافة إلى إستخدام أوزان جديدة للمجموعات السلعية الرئيسية مستخرجة فى ضوء نتائج بحث الدخل والإنفاق والإستهلاك لعام ٢٠٠٨/٢٠٠٩. هذا، وتجدر الإشارة إلى أن سلسلة أسعار المستهلكين ما قبل أغسطس ٢٠٠٩ مبنية على أساس شهر يناير ٢٠٠٧ ، كما إعتمدت الأوزان السابقة على بحث الدخل والإنفاق والإستهلاك للعام المالى ٢٠٠٤/٢٠٠٥ .

٢/ قام الجهاز المركزى للتعبئة العامة والإحصاء بإصدار رقم قياسى لأسعار المنتجين بدءاً من سبتمبر ٢٠٠٧ ، وذلك بإستخدام أسعار السلع والخدمات للسنة المالية (٢٠٠٤-٢٠٠٥) كفترة أساس لسلسلة الأرقام القياسية، كما تم إستخراج الأوزان بإستخدام متوسط عامى (٢٠٠٢-٢٠٠٣ ، ٢٠٠٣-٢٠٠٤) للقيم الإجمالية للإنتاج الصناعى والزراعى والخدمى. وجدير بالذكر أن السلسلة الزمنية لمعدلات التضخم لأسعار المنتجين للفترة ما قبل سبتمبر ٢٠٠٧ غير متاحة بعد.

٣/ قام البنك المركزى المصرى بإصدار مؤشر التضخم الأساسى (Core Inflation) ، وهو مشتق من الرقم القياسى العام لأسعار المستهلكين مستبعداً منه بعض السلع التى تتحدد أسعارها إدارياً (وتمثل ١٩,٤% من السلة السلعية للمستهلكين)، بالإضافة إلى بعض السلع التى تتأثر بصدمات مؤقتة من جانب العرض (الخضراوات والفاكهة وتمثل ٨,٨% من السلة السلعية للمستهلكين).

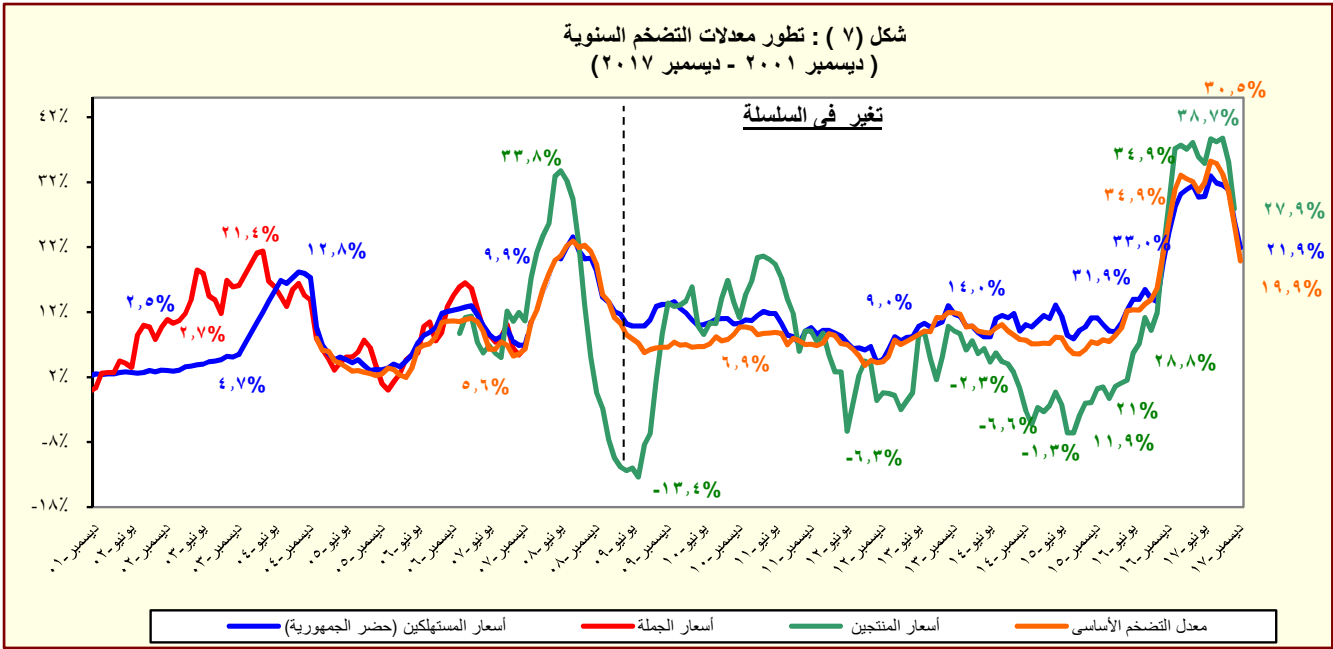

المصدر: الجهاز المركزى للتعبئة العامة والإحصاء.

جدول (٥): معدل التضخم السنوى لأسعار المستهلكين^{١/}
(نسبة التغير)

بيان ربع سنوي ^{٢/}					بيان شهري ^{٣/}				
اكتوبر- ديسمبر ٢٠١٦	ابريل- يونيو ٢٠١٧	يوليو- سبتمبر ٢٠١٧	اكتوبر- ديسمبر ٢٠١٧	ديسمبر- ١٦ ٢٠١٧	ديسمبر- ١٦ ٢٠١٧	سبتمبر- ١٧ ٢٠١٧	أكتوبر- ١٧ ٢٠١٧	نوفمبر- ١٧ ٢٠١٧	ديسمبر- ١٧ ٢٠١٧
١٨.٨	٣٠.٣	٣٢.٢	٢٦.١	٢٣.٣	٢٣.٣	٣١.٦	٣٠.٨	٢٦.٠	٢١.٩
معدل التضخم لأسعار المستهلكين									
٢١.١	٤١.٦	٤١.٧	٣٢.١	٢٨.٣	٢٨.٣	٤١.٢	٣٩.٦	٣٢.٣	٢٥.٢
الطعام والشراب									
٢٣.٤	٣٤.٥	٣٦.٧	٢٨.٠	٢٦.٦	٢٦.٦	٢٥.٢	٢٥.٢	٢٩.٤	٢٩.٤
المشروبات الكحولية والدخان									
١٧.٧	٢٢.٧	٢٨.٤	٢٥.٩	١٩.٨	١٩.٨	٢٥.٠	٢٥.٠	٢٦.٣	٢٦.٣
الملابس والأقمشة وأغطية القدم									
٧.٦	٧.٧	١٠.٦	١٢.٤	٨.٢	٨.٢	١٣.٧	١٣.٦	١١.٨	١١.٨
المسكن والمياه والكهرباء و الوقود									
٢٠.٧	٢٩.٢	٢٩.٤	٢٦.٧	٢٤.١	٢٤.١	٣٥.٣	٣١.٩	٢٥.٩	٢٢.٦
الأثاث والمعدات المنزلية و الصيانة									
٢٩.٠	١٧.٩	٢١.٢	١٤.٩	٣٢.٩	٣٢.٩	٢١.٢	٢١.١	١٤.٥	٩.٧
الرعاية الصحية									
١٧.٦	٢٦.٥	٣٨.٣	٢٣.٩	٢٣.٢	٢٣.٢	٣٧.٦	٣٥.٤	١٩.٥	١٨.٢
النقل والمواصلات									
١.٩	١.٨	٤.٥	١١.٠	١.٨	١.٨	٣.٧	١١.٠	١١.٠	١١.٠
الاتصالات السلكية واللاسلكية									
١٦.٢	٣٨.٩	٤٣.٧	٤٠.٧	١٦.٢	١٦.٢	٤٢.٢	٤١.٦	٤٠.٤	٤٠.١
الثقافة والترفيه									
١٢.٣	١٢.٣	١٢.٣	١٩.٦	١٢.٣	١٢.٣	١٢.٣	١٩.٦	١٩.٦	١٩.٦
التعليم									
٢٥.١	٢٥.٧	٣٢.٦	٢٠.٨	٢٩.٨	٢٩.٨	٢٨.١	٢٦.٢	٢٠.٤	١٦.٣
المطاعم والفنادق									
٢٣.٥	٣٢.٦	٢٣.٨	٢٤.٥	٢٤.٦	٢٤.٦	٢٣.٣	١٩.٥	٢٧.٦	٢٦.٢
خدمات متنوعة									

المصدر: الجهاز المركزى للتعبئة العامة والإحصاء.

١/ في حضر الجمهورية.

٢/ التغير فى الرقم القياسى عن الفترة المقابلة فى العام السابق. بدءاً من الفترة يوليو-سبتمبر ٢٠١٠ تعكس البيانات السلسلة الجديدة لأسعار المستهلكين والتي تستخدم شهر يناير ٢٠١٠ كشهر أساس، بالإضافة إلى إستخدام أوزان جديدة للمجموعات السلعية الرئيسية مستخرجة فى ضوء نتائج بحث الدخل والإنفاق والإستهلاك لعام ٢٠٠٨/٢٠٠٩.

٣/ التغير فى الرقم القياسى عن الشهر المقابل فى العام السابق . بدءاً من يناير ٢٠٠٩ تعكس البيانات السلسلة الجديدة لأسعار المستهلكين والتي تستخدم شهر يناير ٢٠١٠ كشهر أساس.

جدول (٦): معدل التضخم السنوى لأسعار المنتجين طبقاً للنشاط الإقتصادي^{١/}
(نسبة التغير)

	بيان ربع سنوي ^{٢/}				بيان شهري ^{٣/}				
	يوليو-سبتمبر ٢٠١٦	يناير -مارس ٢٠١٧	ابريل -يونيو ٢٠١٧	يوليو-سبتمبر ٢٠١٧	نوفمبر-١٦ ١٧	اغسطس-١٧ ١٧	سبتمبر-١٧ ١٧	أكتوبر-١٧ ١٧	نوفمبر-١٧ ١٧
معدل التضخم لأسعار المنتجين	٩.٢	٣٧.٣	٣٦.٣	٣٨.٦	٢١.٠	٣٨.٢	٣٨.٨	٣٥.١	٢٧.٩
الزراعة وإستغلال الغابات وصيد الأسماك	١٤.٨	٣١.٠	٣٢.٩	٣٠.٠	١٧.١	٣٠.١	٢٩.٨	٣٢.٠	٢٨.٢
المحاصيل ومنتجات الصيد وأنشطة الخدمات ذات الصلة	١٥.٧	٣٢.٠	٣٣.٦	٣٠.٧	١٧.٤	٣٠.٦	٣٠.٨	٣٣.١	٢٩.٤
صيد الاسماك وتربية الأحياء المائية	٣.٢	١٧.٩	٢٢.٨	٢٠.٣	١٣.٤	٢٣.٤	١٦.٤	١٦.٣	١٢.٠
التعدين وإستغلال المحاجر	٨.٢-	٤٠.٣	٩.٨	١٢.٨	٠.٣	١٢.٢	١٧.٤	١٥.٧	٢٣.٤
إستخراج البترول الخام والغاز الطبيعي	٨.٤-	٤١.٨	١٠.٢	١٣.٨	١.٠	١٣.٢	١٨.٥	١٥.٨	٢٣.٧
التعدين وإستغلال المحاجر الأخرى	٠.٣	٩.٢-	٥.٩-	٢١.٣-	٢٢.٤-	٢١.٩-	٢١.٩-	٨.٢	٧.٤
الصناعات التحويلية	٨.٤	٤٩.١	٥١.٣	٦٠.٠	٣١.١	٦٠.٣	٥٨.٢	٤٨.٥	٢٩.٥
صناعة المنتجات الغذائية	٧.٠	٣٢.٦	٤٦.٧	٤٦.١	١٤.٣	٤٦.٠	٤٣.٧	٣٧.٨	٣٠.٦
صناعة المشروبات	٠.٠	٢٩.٦	٢٩.٦	٢٩.٦	٢٩.٦	٢٩.٦	٢٩.٦	٢٩.٦	٩.٦
صناعة منتجات التبغ	٢٧.٢	٤٠.٥	٢٣.١	١٦.٢	٣٢.١	١١.٤	١١.٤	١١.٤	١٠.٩
صناعة الغزل و النسيج	١٦.٦	٥٥.٩	٥٩.٣	٥١.٤	٥.٨	٤٦.٩	٤٧.٤	٤٨.٠	٤٨.٠
صناعة الملابس الجاهزة	١.٠	٣٠.٣	٥٧.٥	٦٠.٤	٠.٨	٦٠.٢	٦٠.٧	٦٨.٨	٦٨.٨
صناعة الجلد ومنتجاته	٠.٠	٢٩.٠	٢٩.٠	٢٩.٠	١.١	٢٩.٠	٢٩.٠	٢٧.٦	٢٧.٦
صناعة الخشب ومنتجاته	٥.٦	٤٦.٦	٤٣.٥	٤٤.٣	١٥.٩	٤٥.٥	٤٠.٨	٤٤.٦	٣٨.٠
صناعة الورق ومنتجاته	٠.١-	٣٣.٦	٦٥.٣	٧٥.٨	١٨.١	٧٥.٨	٧٥.٨	٥٠.٩	٥٠.٩
الطباعة وإستئساخ وسائط الإعلام المسجلة	٠.٠	٠.٠	٠.٠	٠.٠	٠.٠	٠.٠	٠.٠	٠.٠	٠.٠
صناعة فحم الكوك و المنتجات النفطية	١.٠	٤٨.٣	٤٨.٤	٩١.١	٤٨.٧	٩١.١	٩١.١	٧٥.٢	٢٩.٨
صناعة المواد و المنتجات الكيماوية	٠.١-	٢١.٨	٣٩.٣	٤١.٤	٤.٤	٤١.٩	٤٠.٩	٣٣.٨	٣٢.٥
صناعة المستحضرات الصيدلانية والكيمائية والدوائية	٤٩.٢	٤٦.٨	٣٤.٩	٢٧.١	٤٧.١	٢٧.١	٢٧.١	٢٧.١	٢٧.١
ومنتجات النباتات الطبية	٢.٧	٤٥.٩	٥٣.٥	٦٢.٤	١٣.٣	٧٠.٧	٦٩.٢	٥٢.٤	٥٢.٤
صناعة منتجات المطاط واللدائن	٢.١	٢١.٦	٢١.١	٢٥.٥	١٠.٠	٢٧.٩	٢٣.٥	٢٠.٥	١٧.٢
صناعة منتجات المعادن اللافلزية الأخرى	٢٠.٤	١١٤.٤	٨٢.٨	٩١.٩	٦٧.٠	٩١.٨	٨٩.١	٦٨.٦	٤٢.٦
صناعة الفلزات القاعدية	٢.٨	٤٦.٥	٥٠.٩	٥١.٠	١٥.٩	٥٠.٩	٥١.٤	٤٤.٤	٣٥.٦
صناعة منتجات المعادن المشكلة عدا الماكينات و المعدات	٠.٠	٣٠.٤	٣٠.٤	٣٠.٤	٢.٧	٣٠.٤	٣٠.٤	٢٦.٩	٢٦.٩
صناعة الحاسبات و المنتجات الإلكترونية	١٤.١	٨٦.٠	٨٨.٦	٦٦.١	٦١.٦	٧٠.٥	٥٧.٧	٤٢.٢	٢٢.٦
والبصريه ومكوناتها وصناعة الأجهزة الطبية	١٠.٨	٥١.٢	٦١.٠	٤٠.٠	٤٥.٣	٤٠.٩	٣٦.٥	٢٩.٠	١٢.٥
صناعة الأجهزة الكهربائية	٨.٥	٣٨.٠	٤١.٤	٢٩.١	٣٨.٩	٣١.٣	٢٥.١	١٥.٧	٣.٧
صناعة المركبات ذات المحركات	٠.٠	٥.٥	٥.٥	٥.٥	٥.٥	٥.٥	٥.٥	٣.٤	٣.٤
صناعة معدات النقل الأخرى	٠.١	٢٨.١	٤٥.٨	٤٦.٢	٠.٧	٤٦.٢	٤٦.٢	٤٥.٣	٤٥.٤
صناعة الأثاث و المنتجات الخشبية	٤٥.١	٩٠.١	٧٥.٥	٥١.٧	١٠٤.٧	٦٨.٦	٢٧.٥	١٧.٤	١٦.٢
صناعات تحويلية اخرى	١٣.٦	٢٠.٥	٤٠.٩	٣٧.٦	٢٠.٥	٣١.٤	٤١.١	٤١.١	٤١.١
إمدادات الكهرباء والغاز والبخار وإمدادات التكييف	١٤.٣	٤.٣	٠.٠	٨.٩	١٤.٣	٠.٠	٠.٠	٢٦.٦	٢٦.٦
أنشطة الإمداد المائي وشبكات الصرف الصحي وإدارة معالجة	٢٤.٩	٧.١	٠.٠	١٤.١	٢٤.٩	٠.٠	٤٢.٤	٤٢.٤	٤٢.٤
النفايات	٠.٠	٠.٠	٠.٠	٠.٠	٠.٠	٠.٠	٠.٠	٠.٠	٠.٠
تجميع وتنقية وتوزيع المياح	١٢.٤	١٢.٨	١٢.٨	١.٨	١٣.٨	١.٢	١.٢	١.٢	٠.٠
النقل والتخزين	٠.٠	١٠.٢	١٠.٢	١٥.٢	١٠.٢	١٠.٢	١٠.٢	١٠.٢	٠.٠
النقل البرى	٠.٠	٠.٠	٠.٠	٠.٠	٠.٠	٠.٠	٠.٠	٠.٠	٠.٠
النقل عبر الماء	١٤.٢	١٣.٢	١٣.٢	٠.٠	١٤.٢	٠.٠	٠.٠	٠.٠	٠.٠
النقل الجوى	٠.٠	٥٤.١	٥٤.١	٥٤.١	٥٤.١	٥٤.١	٥٤.١	٥٤.١	٠.٠
البريد وأنشطة الخدمات البريدية	١٠.١	٣٦.٠	٣٤.٨	٣٠.٢	٣١.١	٣٠.٢	٣٠.٢	٧.٠	٧.٠
أنشطة خدمات الغذاء والإقامة	١٣.٥	٦٤.٥	٥٦.٥	٤٦.١	٥٨.١	٤٦.١	٤٦.١	٤.٨	٤.٨
أنشطة الإقامة	٦.٥	٨.٩	١٢.٥	١٢.٤	٥.٣	١٢.٤	١٢.٤	١٠.١	١٠.١
أنشطة خدمات الغذاء والمشروبات	٠.٠	٠.٠	٠.٠	٠.٠	٠.٠	٠.٠	٠.٠	٠.٠	٠.٠
أنشطة المعلومات والاتصالات									

المصدر: الجهاز المركزى للتعبئة العامة والإحصاء.

١ / قام الجهاز المركزى للتعبئة العامة والإحصاء بإصدار رقم قياسى لأسعار المنتجين بدءاً من سبتمبر ٢٠٠٧ ، وذلك بإستخدام أسعار السلع والخدمات للسنة المالية (٢٠٠٤-٢٠٠٥) كفترة أساس لسلسلة الأرقام القياسية، كما تم إستخراج الأوزان بإستخدام متوسط عامى (٢٠٠٢-٢٠٠٣ ، ٢٠٠٣-٢٠٠٤) للقيم الإجمالية للإنتاج الصناعى والزراعى والخدمى.

٢/ التغير فى الرقم القياسى عن الفترة المقابلة فى العام السابق.

٣/ التغير فى الرقم القياسى عن الشهر المقابل فى العام السابق .

جدول (٧): معدل التضخم السنوى لأسعار المنتجين طبقاً للإستخدام النهائى ^{١/}

بيان ربع سنوي ^{٢/}					بيان شهري ^{٣/}				
يوليو-سبتمبر ٢٠١٦	يناير -مارس ٢٠١٧	ابريل -يونيو ٢٠١٧	يوليو-سبتمبر ٢٠١٧	نوفمبر-١٦	نوفمبر-١٦	أغسطس-١٧	سبتمبر-١٧	أكتوبر-١٧	نوفمبر-١٧
٩.٢	٣٧.٣	٣٦.٣	٣٨.٦	٢١.٠	٣٨.٢	٣٨.٨	٣٥.١	٢٧.٩	معدل التضخم لأسعار المنتجين
١.٠	٤٨.٣	٤٨.٤	٩١.١	٤٨.٧	٩١.١	٩١.١	٧٥.٢	٢٩.٨	مواد الوقود
٢.٠	٦٢.٦	٣١.٤	٣١.٨	٢١.٢	٣٠.٧	٣٥.٦	٢٠.٥	٢٣.٣	المواد الخام
٨.٢	٤٩.٣	٤٤.٧	٤٩.٤	٢٩.٧	٥٠.٩	٤٧.٨	٣٨.٦	٢٥.٤	السلع الوسيطة
١٣.٦	٢٩.٦	-٨.٤	-١٩.٧	١٣.٧	-٤٥.٤	-٤٥.٩	-٥٠.٩	-٤٧.٩	السلع الإستهلاكية غير المعمرة
١٢.٧	٣٨.٠	٣٧.٨	١٤٣.٦	١١.٨	١٩٧.٩	١٩٤.٠	١٩٥.١	١٧٥.٩	السلع الإستهلاكية المعمرة
١.٣	١٦.٠	٩٣.٨	١٦.٥	١٠.٥	١٥.٨	١٤.٩	١٢.٣	٦.٣	السلع الإستثمارية

جدول (٨): معدل التضخم السنوى لأسعار المنتجين طبقاً لدرجة التصنيع ^{١/}

بيان ربع سنوي ^{٢/}					بيان شهري ^{٣/}				
يوليو-سبتمبر ٢٠١٦	يناير -مارس ٢٠١٧	ابريل -يونيو ٢٠١٧	يوليو-سبتمبر ٢٠١٧	نوفمبر-١٦	نوفمبر-١٦	أغسطس-١٧	سبتمبر-١٧	أكتوبر-١٧	نوفمبر-١٧
٩.٢	٣٧.٣	٣٦.٣	٣٨.٦	٢١.٠	٣٨.٢	٣٨.٨	٣٥.١	٢٧.٩	معدل التضخم لأسعار المنتجين
-٥.٣	٥٧.٩	٣٤.٦	٦١.٤	٢٨.٧	٦١.٠	٦٤.١	٤٨.٩	٢٧.٣	مواد الوقود
-٢٧.٠	٩٠.٤	٩٠.٤	٩٠.٤	٩٠.٤	٩٠.٤	٩٠.٤	٠.٠	٠.٠	القطن
١٥.٧	٢٩.٦	٣١.٦	٢٨.٧	١٥.٤	٢٨.٧	٢٨.٨	٣٢.٧	٢٥.١	المواد الخام
٥.٠	٢٥.٧	٣١.٣	٢٩.٦	١١.٣	٣١.٤	٢٣.٩	٣٠.١	١٧.٥	السلع النصف مصنعة
١١.٢	٤٩.٠	٤٩.٥	٥٠.٠	٢٧.٤	٤٩.٩	٤٨.٠	٣٨.٨	٢٩.١	السلع تامة الصنع

المصدر: الجهاز المركزى للتعبئة العامة والإحصاء.

١/ قام الجهاز المركزى للتعبئة العامة والإحصاء بإصدار رقم قياسى لأسعار المنتجين بدءاً من سبتمبر ٢٠٠٧ ، وذلك باستخدام أسعار السلع والخدمات للسنة المالية (٢٠٠٤-٢٠٠٥) كفترة أساس لسلسلة الأرقام القياسية، كما تم إستخراج الأوزان باستخدام متوسط عامى (٢٠٠٢-٢٠٠٣ ، ٢٠٠٣-٢٠٠٤) للقيم الإجمالية للإنتاج الصناعى والزراعى والخدمى.

٢/ التغير فى الرقم القياسى عن الفترة المقابلة فى العام السابق.

٣/ التغير فى الرقم القياسى عن الشهر المقابل فى العام السابق .

جدول (٩): تطور أسعار الصرف

السوق العالمي		السوق المحلي		
(دولار أمريكي / وحدة من العملة)		(جنيه مصري / وحدة من العملة) ^{١/}		
جنيه إسترليني	يورو	جنيه إسترليني	دولار أمريكي	متوسط سنوي ^{٢/}
١.٨٤٣	١.٢٥٦	٧.٢٥٥	٥.٧٣٣	٢٠٠٦
٢.٠٠٢	١.٣٧٠	٧.٨٣٦	٥.٦٣٦	٢٠٠٧
١.٨٥٥	١.٤٧١	٨.٠٧٨	٥.٤٣١	٢٠٠٨
١.٥٦٥	١.٣٩٤	٧.٨٠٤	٥.٥٤٢	٢٠٠٩
١.٥٤٦	١.٣٢٩	٧.٥٤١	٥.٦٢٢	٢٠١٠
١.٦٠٤	١.٣٩٣	٨.٢٧٧	٥.٩٣٣	٢٠١١
١.٥٨٥	١.٢٨٦	٧.٨٠١	٦.٠٥٦	٢٠١٢
١.٥٦٤	١.٣٢٨	٩.١٢٦	٦.٨٦٩	٢٠١٣
١.٦٤٨	١.٣٢٩	٩.٤١٣	٧.٠٧٩	٢٠١٤
١.٥٢٩	١.١١٩	٨.٥٥٨	٧.٦٩٣	٢٠١٥
١.٣٥٢	١.١٢٢	١١.٠٤٤	١٠.٠١٨	٢٠١٦
متوسط شهري				
١.٥٧٩	١.٢٤٨	٨.٩١٨	٧.١٤٥	نوفمبر-١٤
١.٥٦٣	١.٢٣٢	٨.٨١٠	٧.١٤٥	ديسمبر-١٤
١.٥١٨	١.١٦٧	٨.٤٥٦	٧.٢٥٩	يناير-١٥
١.٥٣١	١.١٣٥	٨.٦٥٧	٧.٦٠٠	فبراير-١٥
١.٥٠٠	١.٠٨٤	٨.٢٧١	٧.٦٠٢	مارس-١٥
١.٤٩٢	١.٠٧٩	٨.٢٢٣	٧.٦٠٤	أبريل-١٥
١.٥٤٥	١.١١٧	٨.٥٢٥	٧.٦٠٦	مايو-١٥
١.٥٥٦	١.١٢١	٨.٥٥٨	٧.٦٠٦	يونيو-١٥
١.٥٥٦	١.١٠١	٨.٥٨٩	٧.٨٠١	يوليو-١٥
١.٥٥٩	١.١١٣	٨.٧١١	٧.٨٠٨	أغسطس-١٥
١.٥٣٥	١.١٢٤	٨.٧٩٨	٧.٨٠٨	سبتمبر-١٥
١.٥٣٣	١.٢٢٥	٨.٨٩٣	٧.٩١٧	أكتوبر-١٥
١.٥١٩	١.٠٧٣	٨.٤٨٣	٧.٩٠٢	نوفمبر-١٥
١.٥٠٠	١.٠٩٠	٨.٥٣١	٧.٨٠٨	ديسمبر-١٥
١.٤٤١	١.٠٨٧	٨.٥١٠	٧.٨٠٨	يناير-١٦
١.٣٨٨	١.٠٩١	٨.٥٦٨	٧.٨٠٧	فبراير-١٦
١.٤٢٥	١.١١٣	٩.٣٥٩	٨.٤٥٢	مارس-١٦
١.٤٣٠	١.٣٣٩	١٠.٠٦٩	٨.٨٥٧	أبريل-١٦
١.٤٥٢	١.١٣٠	١٠.٠٣٥	٨.٨٥٧	مايو-١٦
١.٤٢١	١.١٢٤	٩.٩٧٦	٨.٨٥٧	يونيو-١٦
١.٣١٥	١.١٠٧	٩.٨٢٧	٨.٨٥٧	يوليو-١٦
١.٣٠٩	١.١٢٠	٩.٩٤٩	٨.٨٥٨	أغسطس-١٦
١.٣١٥	١.١٢١	٩.٩٥٠	٨.٨٥٧	سبتمبر-١٦
١.٢٣٦	١.١٠٤	٩.٧٨٠	٨.٨٥٨	أكتوبر-١٦
١.٢٤٥	١.٠٨٠	١٧.١١١	١٥.٨١٣	نوفمبر-١٦
١.٢٤٨	١.٠٥٤	١٩.٣٨٨	١٨.٣٣٠	ديسمبر-١٦
١.٢٣٤	١.٠٦٢	١٩.٧٥٥	٢٢.٩٤١	يناير-١٧
١.٢٤٨	١.٠٦٥	١٨.١٣٠	١٦.٨٩٧	فبراير-١٧
١.٢٣٤	١.٠٦٩	١٨.٨٠٨	١٧.٦٢٩	مارس-١٧
١.٢٦٣	١.٠٧١	١٩.٣٢٧	٢٢.٨٠٣	أبريل-١٧
١.٢٩٢	١.١٠٥	١٩.٩٦٤	٢٣.٣٣٥	مايو-١٧
١.٢٧٩	١.٢٢٨	٢٠.٣٣١	٢٣.١٧٢	يونيو-١٧
١.٣٠١	١.١٥٣	٢٠.٦٥٥	٢٣.٣٠٧	يوليو-١٧
١.٢٩٦	١.١٨٢	٢٠.٩٧٧	٢٣.٠٠٩	أغسطس-١٧
١.٣٣١	١.١٩٢	٢١.٠٣٦	٢٣.٤٩٨	سبتمبر-١٧
١.٣٢٠	١.١٧٥	٢٠.٧٤٣	٢٣.٢٩٥	أكتوبر-١٧
١.٣٢٢	١.١٧٤	٢٠.٧٤٠	٢٣.٣٤٩	نوفمبر-١٧
١.٣٤١	١.١٨٤	٢١.٠٨٧	٢٣.٨٨١	ديسمبر-١٧

المصدر: البنك المركزي المصري، رويترز، Oanda (www.oanda.com).

١/ متوسط أسعار البيع والشراء. (نقطة المنتصف)

٢/ متوسط ميلادي.

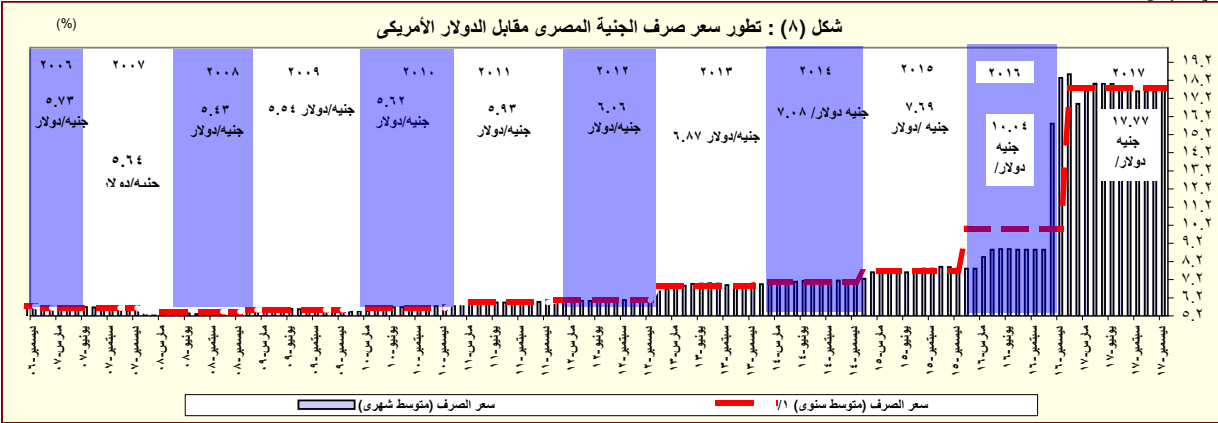

المصدر: البنك المركزي المصري، رويترز.

١/ متوسط ميلادي.

القسم الرابع

مؤشرات المالية العامة

ملخص المعاملات المالية للحكومة-----	٢٥	جدول (١٠)
ملخص المعاملات الرئيسية للموازنة العامة : القطاع الحكومي -----	٢٦-٢٧	جدول (١١)
هيكل الإيرادات العامة (الإيرادات الضريبية)-----	٢٨	جدول (١٢ - أ)
هيكل الإيرادات العامة (الإيرادات غير الضريبية)-----	٢٩	جدول (١٢ - ب)
توزيع المتحصلات الجمركية بحسب التصنيف الوظيفي للواردات -----	٣٠	جدول (١٣)
هيكل المصروفات العامة-----	٣١-٣٢	جدول (١٤)

جدول (١٠) : ملخص المعاملات المالية للحكومة

(مليون جنيه)

	٢٠١٣/٢٠١٢	٢٠١٤/٢٠١٣	٢٠١٥/٢٠١٤		٢٠١٦/٢٠١٥	٢٠١٧/٢٠١٦	٢٠١٨/٢٠١٧
	فعلى قطاع ^{٢/} الموازنة العامة ^{١/}	فعلى قطاع ^{٢/} الموازنة العامة ^{١/}	فعلى قطاع ^{٢/} الموازنة العامة ^{١/}	فعلى قطاع ^{٢/} الموازنة العامة ^{١/}	فعلى قطاع ^{٢/} الموازنة العامة ^{١/}	ختامى مبدئي قطاع ^{٢/} الموازنة العامة ^{١/}	موازنة قطاع ^{٢/} الموازنة العامة ^{١/}
إجمالي الإيرادات	٣٥٠,٣٢٢	٤٠٣,٦٣٧	٤٥٦,٧٨٨	٥١٩,٤٤٩	٤٦٥,٢٤١	٥٣٨,٣٧٨	٨٣٤,٦٢٢
الإيرادات الضريبية	٢٥١,١١٩	٢٥١,١١٩	٢٦٠,٢٨٩	٢٦٠,٢٨٩	٢٦٠,٢٨٩	٢٦٠,٢٨٩	٢٦٠,٢٨٩
المنح	٥,٢٠٨	٥,٢٠٨	٩٥,٨٥٦	٩٥,٨٥٦	٩٥,٨٥٦	٩٥,٨٥٦	٩٥,٨٥٦
إيرادات أخرى	٩٣,٩٩٦	١٤٧,٣١٠	١٠٠,٦٤٢	١٦٣,٣٠٤	١٣٣,٨٤٧	٢٠٦,٩٨٤	٢٢٩,٥٦١
إجمالي المصروفات	٥٨٨,١٨٨	٦٤٤,٠٨٠	٧٠١,٥١٤	٧٥٩,٨٤٧	٧٣٣,٣٥٠	٨٠٥,٩٢٩	١,٢٠٧,١٣٨
الأجور و تعويضات العاملين	١٤٢,٩٥٦	١٤٥,٠٦٤	١٧٨,٥٨٩	١٨٠,٨٢٩	١٩٨,٤٦٨	٢٠٠,٩٣٣	٢٣٩,٩٥٥
شراء السلع والخدمات	٢٦,٦٥٢	٢٧,١٥٥	٢٧,٢٤٧	٢٧,٥٥٦	٢٧,٥٥٦	٢٧,٥٥٦	٢٧,٥٥٦
الفوائد	١٤٦,٩٩٥	١٣٥,٣٣١	١٧٣,١٥٠	١٥٩,٣٣٠	١٩٣,٠٠٨	١٧٩,٠٣٥	٢٤٣,٦٣٥
الدعم والمنح والمزايا الإجتماعية	١٩٧,٠٩٣	٢٦١,٧٦٠	٢٢٨,٥٧٩	٢٩٨,٠٠٢	١٩٨,٥٦٩	٢٨٢,١١٦	٣٣٢,٧٢٧
المصروفات الأخرى	٣٤,٩٧٥	٣٥,١٤٠	٤١,٠٦٨	٤١,٠٦٨	٤١,٠٦٨	٤١,٠٦٨	٤١,٠٦٨
شراء أصول غير مالية (الاستثمارات)	٣٩,٥١٦	٣٩,٦٢٩	٥٢,٨٨٢	٥٢,٩٢١	٦١,٧٥٠	٦١,٩١٧	١٣٥,٤٣١
العجز النقدي ^{٥/}	٢٣٧,٨٦٥	٢٤٠,٤٤٣	٢٤٤,٧٢٧	٢٤٠,٣٩٩	٢٦٨,١٠٩	٢٦٧,٥٥١	٣٧٢,٥١٦
صافي حيازة الأصول المالية	١,٨٥٤	٦,٤١٠	١٠,٧١٣	١٤,٣١٧	١١,٣٢١	١٦,٧٦٣	-١,٤٠٨
العجز الكلى	٢٣٩,٧١٩	٢٤٦,٨٥٣	٢٥٤,٧١٦	٢٥٤,٧١٦	٢٧٩,٤٣٠	٢٨٤,٣١٤	٣٧١,١٠٨
ملاحظات							
العجز الكلى / الناتج المحلى (%) ^{٦/}	١٢.٩	١٣.٣	١٢.٠	١٢.٠	١١.٤	١١.٦	٩.٠
الميزان الأولى / الناتج المحلى (%) ^{٦/}	-٥.٠	-٦.٠	-٣.٩	-٤.٥	-٣.٥	-٤.٣	٠.٢
إجمالي الإيرادات / الناتج المحلى (%) ^{٦/}	١٨.٨	٢١.٧	٢١.٤	٢٤.٤	١٩.٠	٢٢.٠	٢٠.٣
إجمالي المصروفات / الناتج المحلى (%) ^{٦/}	٣١.٦	٣٤.٦	٣٢.٩	٣٥.٧	٣٠.٠	٣٣.٠	٢٩.٤

المصدر: وزارة المالية

١/ مبدئي. جدير بالذكر أن بيانات الحساب الختامي للموازنة العامة للدولة للعام المالي ٢٠١٧/٢٠١٦ مازالت معروضة على مجلس النواب وتعد مبدئية لحين اعتمادها.

٢/ تعكس بيانات الموازنة العامة للدولة بموجب قانون ربط الموازنة رقم ١٤٥ لعام ٢٠١٧.

٣/ يشمل قطاع موازنة الجهاز الإدارى و المحليات، والهيئات الخدمية العامة.

٤/ تشمل المعاملات المالية لكل من أجهزة الموازنة العامة، وبنك الإستثمار القومى، وصناديق التأمين والمعاشات ، ومع مراعاة إستبعاد كافة المعاملات البيئية للجهات الثلاث لمنع إزدواجية الحساب.

٥/ العجز الكلى مطروح منه صافى حيازة الأصول المالية.

٦/

تم مراجعة تقديرات الناتج المحلى الإجمالي مؤخراً لتصبح ٣٤٧٠ مليار جنيه في عام ٢٠١٦/٢٠١٧ بدلاً من تقديرات سابقة بنحو ٣٤٧٨ مليار جنيه. في حين قدرت توقعات الناتج المحلى الإجمالي للسنة المالية ٢٠١٧/٢٠١٨ بنحو ٤٢٨٦.٥ مليار جنيه وفقاً لتقديرات وزارة المالية.

٧/ تنشر وزارة المالية بيانات أداء الحكومة العامة للعام المالي ٢٠١٤/٢٠١٥ للمرة الأولى، وذلك بعد القيام بتدقيق البيانات مع الجهات المعنية والتي تدخل ضمن نطاق الحكومة العامة.

٨/ ترجع الزيادة فى المنح فى الأساس نتيجة لتلقى منح رأسمالية من دولة الإمارات لتمويل الاستثمارات خلال العام المالي ٢٠١٧/٢٠١٦.

جدول (١١) القطاع الحكومي : ملخص المعاملات الرئيسية للموازنة العامة ^{٢/١}

(مليون جنيه)

٤/٢٠١٨/٢٠١٧									
فعليات									
ختامى مبدئى									
٢٠١٨/٢٠١٧	٢٠١٧/٢٠١٦	٢٠١٧/٢٠١٦ ^{١/٣}	٢٠١٦/٢٠١٥	٢٠١٥/٢٠١٤	٢٠١٤/٢٠١٣	٢٠١٣/٢٠١٢	٢٠١٢/٢٠١١		
يوليو-نوفمبر	يوليو-نوفمبر							موازنة	
٢٥٢,٦٢٨	١٧٤,٣٢٣	٦٥٩,١٨٤	٤٩١,٤٨٨	٤٦٥,٢٤١	٤٥٦,٧٨٨	٣٥٠,٣٢٢	٣٠٣,٦٢٢	٨٣٤,٦٢٢	إجمالى الإيرادات
٢٠٣,٩٠١	١٢٢,٣٩٩	٤٦٢,٠٠٧	٣٥٢,٣١٥	٣٠٥,٩٥٧	٢٦٠,٢٨٩	٢٥١,١١٩	٢٠٧,٤١٠	٦٠٣,٩١٨	الإيرادات الضريبية
٥٦,٨٦٦	٣٨,٨٥٤	١٦٦,٨٩٧	١٤٤,٧٤٣	١٢٩,٨١٨	١٢٠,٩٢٥	١١٧,٧٦٢	٩١,٢٤٥	٢٠٩,٣٩٨	الضريبة على الدخل
١٦,٨٧٣	١٤,٢٩٢	٣٦,٥٣٩	٢٧,٩٩٠	٢١,١٠٧	١٨,٧٦١	١٦,٤٥٣	١٣,٠٨٩	٥٠,٢٨٥	الضرائب على الممتلكات
١٠٧,٨٣٨	٥٦,٨٨٧	٢٠٨,٦٢٤	١٤٠,٥٢٥	١٢٢,٩٣٠	٩١,٨٦٧	٩٢,٩٢٤	٨٤,٥٩٤	٢٩١,٠٥٥	الضرائب على السلع والخدمات
١٢,٦٦٤	٨,١٧٣	٣٤,٢٥٥	٢٨,٠٩١	٢١,٨٦٧	١٧,٦٧٣	١٦,٧٧١	١٤,٧٨٨	٣٦,٤١٤	الضرائب على التجارة الدولية (الجمارك)
٩,٦٦٠	٤,١٩٤	١٥,٦٩١	١٠,٩٦٦	١٠,٢٣٥	١١,٠٦٢	٧,٢٠٨	٣,٦٩٤	١٦,٧٦٦	ضرائب أخرى
٤٨,٧٢٧	٥١,٩٢٤	١٩٧,١٧٧	١٣٩,١٧٣	١٥٩,٢٨٤	١٩٦,٤٩٩	٩٩,٢٠٣	٩٦,٢١٢	٢٣٠,٧٠٤	الإيرادات غير الضريبية
١٢٥	٥١٤	^{١/٤} ١٧,٦٨٣	٣,٥٤٣	٢٥,٤٣٧	٩٥,٨٥٦	٥,٢٠٨	١٠,١٠٤	١,١٤٣	المنح
٨١	٤٦٥	١٧,٠٤٠	٣,٢٣٦	٢٤,٩٤٢	٩٥,٤٩٧	٤,٨٢٠	٩,٣٣٩	٨٠٣	من حكومات أجنبية
٢٨	١٣	٣٥٤	١٦٩	٣٠٢	١٥٠	١١٢	٩٥	٢٥٨	من منظمات دولية
١٧	٣٥	٢٨٩	١٣٧	١٩٤	٢١٠	٢٧٥	٦٧٠	٨٢	من جهات حكومية
٤٨,٦٠١	٥١,٤١٠	١٧٩,٤٩٤	١٣٥,٦٣٠	١٣٣,٨٤٧	١٠٠,٦٤٢	٩٣,٩٩٦	٨٦,١٠٨	٢٢٩,٥٦١	إيرادات أخرى
٢٥,٤٤٢	٣٦,٢٧٤	٩١,١٤١	٦٩,٤٥٢	٨١,٤٦٣	٥٦,٩٩٠	٥٦,٤٩٤	٥٥,٩٧٩	١٠٢,٢٨٧	عوائد الملكية
١٠,٦٠٥	٩,١٠٩	٣٨,٠٥٨	٢٩,٠٥٢	٢٦,٤٥٧	٢٨,٤٩٩	٢٢,٧٣٣	١٧,٨١٩	٣٧,٤٦٣	حصولية بيع السلع والخدمات
٦٩	١,٠٣٨	١,٩٦٨	١,٣٨١	٨٤٢	٥٤٦	٤٧٩	٥١٩	١,٢٩٦	تعويضات وغرامات
١٧٦	٢١٠	٢,٩٥٦	١,٤٥٥	٩٠١	١,٠٦١	٦١٢	٦٧٣	١,٠٧٩	تحويلات اختيارية
١٢,٣١٠	٤,٧٨٠	٤٥,٣٧١	٣٤,٢٩٠	٢٤,١٨٤	١٣,٥٤٧	١٣,٦٧٧	١١,١١٨	٨٧,٤٣٦	أخرى
٤١٥,٠٤٧	٣١٤,٤٠٢	١,٠٣١,٩٤١	٨١٧,٨٤٤	٧٣٣,٣٥٠	٧٠١,٥١٤	٥٨٨,١٨٨	٤٧٠,٩٩٢	١,٢٠٧,١٣٨	إجمالى المصروفات
٩٣,١٩٦	٨٦,١٥٣	٢٢٥,٥١٣	٢١٣,٧٢١	١٩٨,٤٦٨	١٧٨,٥٨٩	١٤٢,٩٥٦	١٢٢,٨١٨	٢٣٩,٩٥٥	الأجور و تعويضات العاملين
١٣,٤٦١	١٢,٣٣١	٤٢,٤٥٠	٣٥,٦٦٢	٣١,٢٧٦	٢٧,٢٤٧	٢٦,٦٥٢	٢٦,٨٢٦	٥٢,٠٦٥	شراء السلع والخدمات
١٥٠,٦٩١	١١٣,٦٧٦	٣١٦,٦٠٢	٢٤٣,٦٣٥	١٩٣,٠٠٨	١٧٣,١٥٠	١٤٦,٩٩٥	١٠٤,٤٤١	٣٨٠,٩٨٦	الفوائد
٩٧,٥٥٩	٥٧,٤١٧	٢٧٦,٧١٩	٢٠١,٠٢٤	١٩٨,٥٦٩	٢٢٨,٥٧٩	١٩٧,٠٩٣	١٥٠,١٩٣	٣٣٢,٧٢٧	الدعم والمنح والمزايا الإجتماعية
٣٢,٥٣٩	٢٥,٢٧٥	٦١,٥١٧	٥٤,٥٥١	٥٠,٢٧٩	٤١,٠٦٨	٣٤,٩٧٥	٣٠,٧٩٦	٦٥,٩٧٢	المصروفات الأخرى
٢٧,٦٠١	١٩,٥٥٠	١٠٩,١٤١	٦٩,٢٥٠	٦١,٧٥٠	٥٢,٨٨٢	٣٩,٥١٦	٣٥,٩١٨	١٣٥,٤٣١	شراء أصول غير مالية (الاستثمارات)
١٦٢,٤١٩	١٤٠,٠٧٩	٣٧٢,٧٥٧	٣٢٦,٣٥٦	٢٦٨,١٠٩	٢٤٤,٧٢٧	٢٣٧,٨٦٥	١٦٧,٣٧٠	٣٧٢,٥١٦	العجز النقدى ^{١/٥}
١,١٩٨	٤,٣٦٠	٦,٨٣٣	١٣,١٣٩	١١,٣٢١	١٠,٧١٣	١,٨٥٤	٦٦٥-	١,٤٠٨-	صافى حيازة الأصول المالية
١٦٣,٦١٧	١٤٤,٤٣٩	٣٧٩,٥٩٠	٣٣٩,٤٩٥	٢٧٩,٤٣٠	٢٥٥,٤٣٩	٢٣٩,٧١٩	١٦٦,٧٠٥	٣٧١,١٠٨	العجز الكلى
ملاحظات									
٣.٨	٤.٢	١٠.٩	١٢.٥	١١.٤	١٢.٠	١٢.٩	١٠.٠	٩.٠	العجز الكلى/ الناتج المحلى الإجمالى (%) ^{١/٦}
٠.٣-	٠.٩-	١.٨-	٣.٥-	٣.٥-	٣.٩-	٥.٠-	٣.٧-	٠.٢	الميزان الأولى/ الناتج المحلى الإجمالى (%) ^{١/٦}
٥.٩	٥.٠	١٩.٠	١٨.١	١٩.٠	٢١.٤	١٨.٨	١٨.١	٢٠.٣	الإيرادات/ الناتج المحلى الإجمالى (%) ^{١/٦}
٩.٧	٩.١	٢٩.٧	٣٠.٢	٣٠.٠	٣٢.٩	٣١.٦	٢٨.١	٢٩.٤	المصروفات/ الناتج المحلى الإجمالى (%) ^{١/٦}

المصدر: وزارة المالية.

١/ يشمل قطاع موازنة الجهاز الإدارى و المحليات، والهينأت الخدمية العامة.

٢/ تم إعادة تويب فغليات الموازنة العامة لتتفق مع معايير صندوق النقد الدولي والمعروفة بـ ٢٠٠١ GFS (على أساس نقدي).

٣/ مبدئي. **جدير بالذكر أن بيانات الحساب الختامي للموازنة العامة للدولة للعام المالي ٢٠١٧/٢٠١٦ مازالت معروضة على مجلس النواب وتعد مبدئية لحين إعتماها.**

٤/ تعكس بيانات الموازنة العامة للدولة بموجب قانون ربط الموازنة رقم ١٤٥ لعام ٢٠١٧.

٥/ يرجع الإنخفاض في الإيرادات غير الضريبية إلى تراجع الموارد الاستثنائية من المنح لتبلغ حوالى ٢٥.٤ مليار جنيه فقط خلال العام المالي ٢٠١٤/٢٠١٥، وذلك مقابل منح بلغت نحو ٩٥.٩ مليار جنيه خلال العام المالي ٢٠١٤/٢٠١٣.

٦/ العجز الكلي مطروح منه صافي حيازة الأصول المالية.

٧/ تم مراجعة تقديرات الناتج المحلي الإجمالي مؤخراً لتصبح ٣٤٧٠ مليار جنيه في عام ٢٠١٦/٢٠١٧ بدلاً من تقديرات سابقة بنحو ٣٤٧٨ مليار جنيه. في حين قدرت توقعات الناتج المحلي الإجمالي للسنة المالية ٢٠١٧/٢٠١٨ بنحو ٤٢٨٦.٥ مليار جنيه وفقاً لتقديرات وزارة المالية.

٨/ ترجع الزيادة فى المنح فى الأساس نتيجة لتلقى منح رأسمالية من دولة الإمارات لتمويل الاستثمارات خلال العام المالي ٢٠١٧/٢٠١٦.

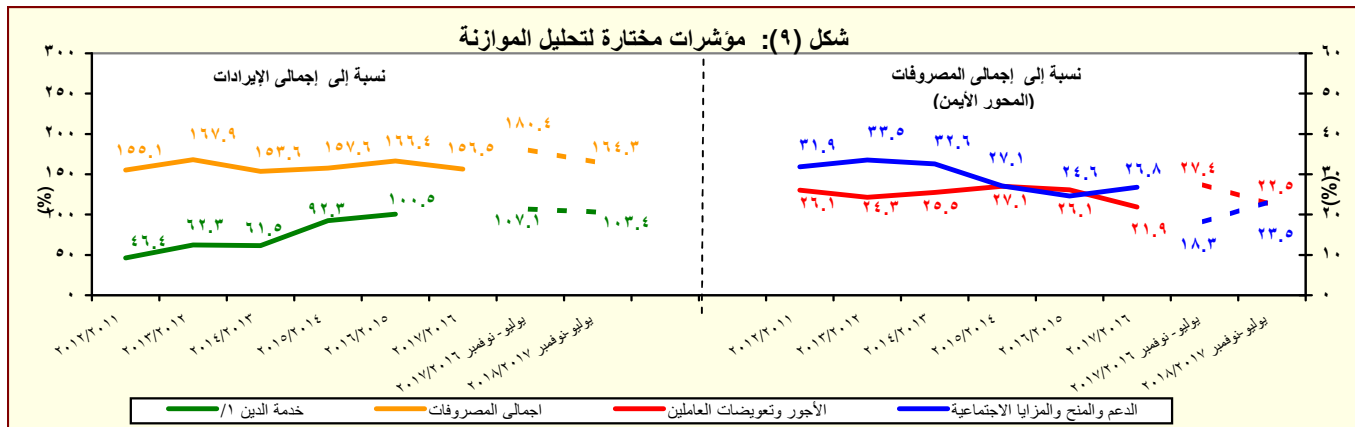

المصدر: وزارة المالية

١/ تشمل الفوائد والأقساط المدفوعة (بدون متأخرات).

٢/ مبدئي. **جدير بالذكر أن بيانات الحساب الختامي للموازنة العامة للدولة للعام المالي ٢٠١٧/٢٠١٦ مازالت معروضة على مجلس النواب وتعد مبدئية لحين إعتماها**

جدول (١١) القطاع الحكومي : ملخص المعاملات الرئيسية للموازنة العامة ^{١/} (تابع)

(مليون جنيه)

يوليو - سبتمبر	فعليات						
	٢٠١٧/٢٠١٦	٢٠١٥/٢٠١٤	٢٠١٤/٢٠١٣	٢٠١٣/٢٠١٢	٢٠١٢/٢٠١١	٢٠١١/٢٠١٠	٢٠١٠/٢٠٠٩
٧٦,٨١٦	٢٧٩٤٣٠	٢٥٥,٤٣٩	٢٣٩,٧١٩	١٦٦,٧٠٥	١٣٤,٤٦٠	٩٨,٠٣٨	العجز الكلى
٧٦,٨١٦	٢٧٩٤٣٠	٢٥٥,٤٣٩	٢٣٩,٧١٩	١٦٦,٧٠٥	١٣٤,٤٦٠	٩٨,٠٣٨	مصادر التمويل
٠	٠	٣١٥-	١٢	٠	٢٢	٤٢٥	صافي حصيلة الخصخصة
١٠٩,١٧٧	٣٢٧٧٢٨	٢٧٧,٣٢٠	٢٧٠,٦٢٤	١٨٢,٢١٨	١٤٤,٢٩٥	١٠١,٤٩٢	التمويل المحلى
١٤,٧٨٢	٧٩٢٧٤	٣٢,٩٥٧	٤٩,٢٨٦	٣٥,٨٤٤	٣٤,٧١٢	٦١,٢٢٩	تمويل غير مصرفى
٩٤,٣٩٥	٢٤٨٤٥٤	٢٤٤,٣٦٣	٢٢١,٣٣٨	١٤٦,٣٧٤	١٠٩,٥٨٣	٤٠,٢٦٣	تمويل مصرفى
١,٩٢٦-	٢٥١١٩-	٤,٠٢٢	٢٠,٢٧٠	٩,٠٦٢-	٥,٠٢٢	٢,٤٥٨	الإقتراض الخارجى ^{٢/}
-	-	-	-	-	-	-	المستخدم من الحساب المجمد فى اهلاك جزء من سندات البنك المركزى
-	-	-	-	-	-	-	حسابات أخرى مستحقة الدفع
٢,٦٣٢-	٣٥٩٨٧-	٢٥,٣٨٨-	١٣,١٤٧-	٤٤٣-	٣,٥٥٣	٣٤٧	أخرى
٠	٥٤٩	١,٢٤٢	١١,٣٥٧	١,٥٣٣	٣,٩٢٢	١,٣٢٨	فروق إعادة التقييم
٨,٣٥١-	٩٥٤٠-	١,٠٥١-	٦,٧٩١-	١١,٣٧٦-	٧,٤١٩-	٢٢٧-	الفرق بين القيمة الحالية والاسمية لأذون الخزانة
١٩,٤٥٢-	٢١٧٩٩	٣٩١-	٤٢,٦٠٦-	٣,٨٣٥	١٤,٩٣٥-	٧,٧٨٥-	غير موزع

المصدر: وزارة المالية

١/ تم إعداد البيانات لتتفق مع معايير صندوق النقد الدولى والمعروفة بـ GFS ٢٠٠١ (على أساس نقدى).

٢/ يتضمن الدين الخارجى الحكومى المعاد تبويبه فى ضوء المفاوضات بين وزارة المالية والبنك المركزى والتى أسفرت عن إعادة تبويب الديون المعاد إقراضها ضمن الدين الخارجى للحكومة المركزية ووحدات الحكم المحلى بدلاً من مديونيات "القطاعات الأخرى".

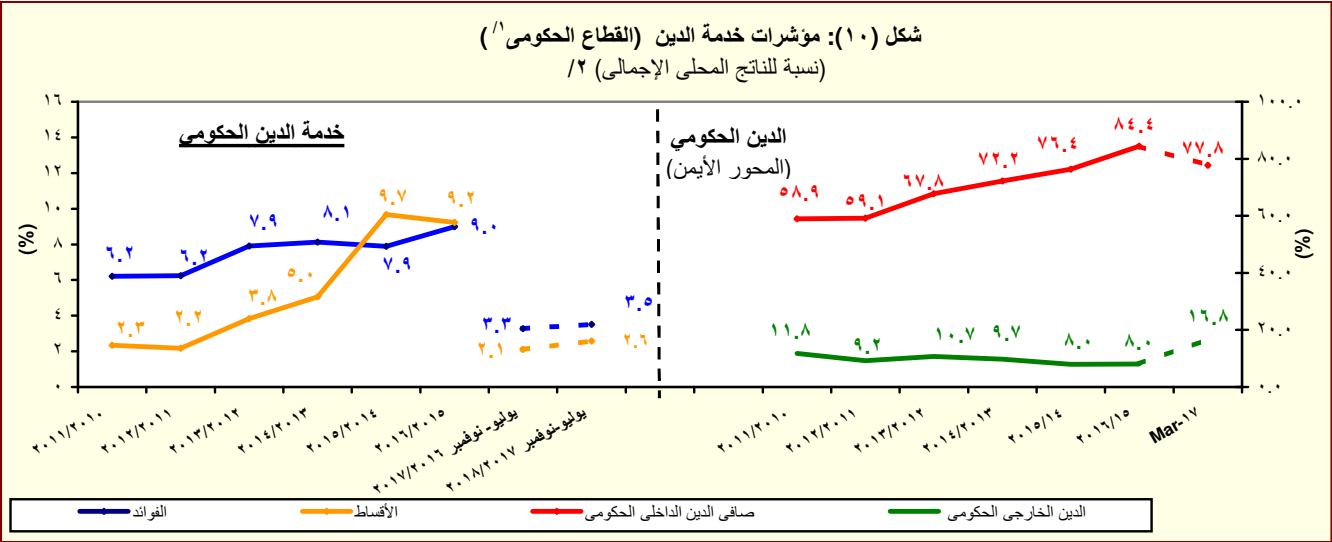

المصدر: وزارة المالية والبنك المركزى المصرى

١/ يشمل قطاع موازنة الجهاز الإدارى و المحليات، والهيئات الخدمية العامة.

٢/ تم مراجعة تقديرات الناتج المحلى الإجمالى مؤخراً لتصبح ٣٤٧٠ مليار جنيه في عام ٢٠١٦/٢٠١٧ بدلاً من تقديرات سابقة بنحو ٣٤٧٨ مليار جنيه. في حين قدرت توقعات الناتج المحلى الإجمالى للسنة المالية ٢٠١٧/٢٠١٨ بنحو ٤٢٨٦.٥ مليار جنيه وفقاً لتقديرات وزارة المالية.

جدول (١٢ - أ) هيكل الإيرادات العامة
(الإيرادات الضريبية)

(مليون جنيه)

٢٠١٨/٢٠١٧	٢٠١٧/٢٠١٦	٢٠١٨/٢٠١٧ ^{١/}	٢٠١٧/٢٠١٦ ^{١/}	٢٠١٦/٢٠١٥	٢٠١٥/٢٠١٤	٢٠١٤/١٣	٢٠١٣/١٢	٢٠١٢/١١	
يوليو/نوفمبر	يوليو/نوفمبر	موازنة	ختامى مبدئى						فعليات
٢٥٢,٦٢٨	١٧٤,٣٢٣	٨٣٤,٦٢٢	٦٥٩,١٨٤	٤٩١,٤٨٨	٤٦٥,٢٤١	٤٥٦,٧٨٨	٣٥٠,٣٢٢	٣٠٣,٦٢٢	إجمالى الإيرادات
٢٠٣,٩٠١	١٢٢,٣٩٩	٦٠٣,٩١٨	٤٦٢,٠٠٧	٣٥٢,٣١٥	٣٠٥,٩٥٧	٢٦٠,٢٨٩	٢٥١,١١٩	٢٠٧,٤١٠	الإيرادات الضريبية
٥٦,٨٦٦	٣٨,٨٥٤	٢٠٩,٣٩٨	١٦٦,٨٩٧	١٤٤,٧٤٣	١٢٩,٨١٨	١٢٠,٩٢٥	١١٧,٧٦٢	٩١,٢٤٥	الضريبة على الدخل والأرباح والمكاسب الرأسمالية ومنها
١٥,٥٨٧	١٢,٦٤٨	٣٧,٣٥٤	٣٧,٩٦٤	٣٢,٠٣١	٢٦,٨٠١	٢٢,٢٥٢	١٩,٧٠٨	١٦,٠١٠	ضرائب على الدخل من التوظيف
٤,٤٣٠	٣,٠٤١	٢٥,٣٩٥	١٢,٦٦٦	٩,٩٨٢	١١,١٣٤	٨,٩٤٣	٦,٤٣٦	٥,٥٨٢	ضرائب على الدخل بخلاف التوظيف
٣٤	٣١	٣,٧٠٣	٣٨٤	٣٤٣	٢٧٩	٢١٨	٨٧	١٠٤	ضرائب على الأرباح الرأسمالية
٣٦,٨١٥	٢٣,١٣٤	١٤٢,٩٤٦	١١٥,٨٨٣	١٠٢,٣٨٧	٩١,٦٠٣	٨٩,٥١٢	٩١,٥٣١	٦٩,٥٥٠	الضريبة على أرباح شركات الأموال ومنها
٩,٤٤٤	٠	٤٤,١٧٩	٤٢,٤٦٤	٣٧,٣١٣	٣٦,٠٠٠	٤٦,٠٦٠	٤٥,٨١٦	٣٤,٠٧٥	من هيئة البترول
٠	٣,٨٦٠	٣,٤٤٤	٣,٨٦٠	١٣,٢٤٥	٣,٦٩١	٤,٠٤٢	٨,٢٩٠	٠	من البنك المركزى
١٠,٦٠٠	٥,٨٠٠	٣٠,١٥٠	٢٢,٣٠٠	١٤,٩٠٣	١٣,٤٠٠	١٤,٣١٢	١٢,١٥٠	١١,٨٠٠	من قناة السويس
١٦,٧٧١	١٣,٤٧٤	٦٥,١٧٣	٤٧,٢٥٩	٣٦,٩٢٦	٣٨,٥١٢	٢٥,٠٩٩	٢٥,٢٧٥	٢٣,٦٧٤	من الشركات الأخرى
١٦,٨٧٣	١٤,٢٩٢	٥٠,٢٨٥	٣٦,٥٣٩	٢٧,٩٩٠	٢١,١٠٧	١٨,٧٦١	١٦,٤٥٣	١٣,٠٨٩	الضرائب على الممتلكات
١١٢١	٧٨٠	٣,٩٠٦	٢,٠٥٥	١,١٧٢	٦٣٧	٤٢٨	٥٣١	٥٢٠	ضرائب دورية على الممتلكات
٧١	٩٤	٢٥٦	٢٢٣	٢٠٣	١٨٦	١٨٤	١٨٥	١٧٥	ضريبة الأراضي
١٠٥٠	٦٨٥	٣,٦٥٠	١,٨٣٢	٩٦٩	٤٥١	٢٤٤	٣٤٦	٣٤٦	ضريبة المباني
١٤,٨٩٣	١٢,٥٨٣	٤٠,٣٣٨	٣١,٩٩٧	٢٤,٠٧١	١٧,٦٢٩	١٦,٠٥٥	١٣,٩٠٥	١٠,٥٧٥	ضريبة على العمليات المالية التجارية والرأسمالية ومنها
١٤,٤٩٦	١٢,٢٤٩	٣٩,١٣٣	٣٠,٨٦٤	٢٣,٠٦٩	١٦,٦٨٢	١٥,٢٥٦	١٣,١٦٨	٩,٩٠٣	ضريبة على عوائد أذون وسندات الخزانة
٨٥٩	٩٣٠	٦,٠٤١	٢,٤٨٧	٢,٧٤٧	٢,٨٤١	٢,٢٧٩	٢,٠١٧	١,٩٩٣	ضرائب ورسوم على السيارات
١٠٧,٨٣٨	٥٦,٨٨٧	٢٩١,٠٥٥	٢٠٨,٦٢٤	١٤٠,٥٢٥	١٢٢,٩٣٠	٩١,٨٦٧	٩٢,٩٢٤	٨٤,٥٩٤	الضرائب على السلع والخدمات ومنها
٥٠,٨٢٢	٢٨,٤٢٣	١٣٥,٧٠٨	٩٤,٣٨٤	٥٧,٤٥٤	٥٣,٤٢٥	٤٢,٩٧٤	٣٩,٤٩٦	٣٧,١٧٤	الضريبة العامة على المبيعات
١٧,٣٣٢	١٠,٤١٢	٤٩,٩٠٠	٣٢,٦٩٠	٢١,١٠٢	١٨,٤١٥	١٤,٥٧٧	١٤,٠٣٨	١٥,٥٦٦	سلع محلية
٣٣,٤٩٠	١٨,٠١٠	٨٥,٨٠٨	٦١,٦٩٤	٣٦,٣٥٢	٣٥,٠١٠	٢٨,٣٩٨	٢٥,٤٥٨	٢١,٦٠٧	سلع مستوردة
١١,١٦٤	٥,٧٦٢	٤٢,١٥٦	١٨,١٣٩	١٤,٠٧٢	١٢,٠٩٨	٩,٤٦٣	٩,٧٦٧	٩,١٤١	ضريبة المبيعات على الخدمات
٣٥,١٩٥	١٥,٣٥٢	٧٤,٣٥٢	٧٠,٥٣٣	٤٨,١٢٥	٣٩,٧٥٠	٢٤,١٩٠	٣٠,٤٨٢	٢٥,٩٨٥	ضرائب على سلع جدول رقم "١" محلية
٥٦٧	١٩٧	٥٦٣	٤١٥	٣٩٦	٢٥٩	٣٧٤	٤٩	٧١	ضرائب على سلع جدول رقم "١" المستور
٨٥٣	٦٦٩	٢,٧٠٧	١,٧٩٨	٢,٣١١	١,٣٨٢	١,١٦٧	١,٠٩٢	٨٨٠	ضرائب على الخدمات الخاصة
٤,٨٨١	٣,٧٢٦	١٨,١٦٢	١١,٠١٧	٩,٧٠٧	٧,٧٢١	٦,٦٩٤	٥,٢٤٨	٥,٤٦٥	ضرائب الدمغة (عدا دمغة الماهيات)
١٢,٦٦٤	٨,١٧٣	٣٦,٤١٤	٣٤,٢٥٥	٢٨,٠٩١	٢١,٨٦٧	١٧,٦٧٣	١٦,٧٧١	١٤,٧٨٨	الضرائب على التجارة الدولية (الجمارك) ومنها
١١,٩٧٤	٧,٧٣١	٣٤,٧٤٤	٣٢,٧٧٧	٢٦,٩٣٣	٢٠,٩٥٥	١٦,٩٣٥	١٥,٦٢٦	١٣,٩٥٥	ضرائب جمركية قيمية
٩,٦٦٠	٤,١٩٤	١٦,٧٦٦	١٥,٦٩١	١٠,٩٦٦	١٠,٢٣٥	١١,٠٢٢	٧,٢٠٨	٣,٦٩٤	ضرائب أخرى

المصدر: وزارة المالية

١/ مبدئى. جدير بالذكر أن بيانات الحساب الختامى للموازنة العامة للدولة للعام المالى ٢٠١٧/٢٠١٦ مازالت معروضة على مجلس النواب وتعد مبدئية لحين اعتمادها.

٢/ تعكس بيانات الموازنة العامة للدولة بموجب قانون ربط الموازنة رقم ١٤٥ لعام ٢٠١٧ .

٣/ يمكن تفسير الإنخفاض فى الحصيلة من الضريبة على أرباح شركات الأموال من الشركات الأخرى خلال عام ٢٠١٦/٢٠١٥ فى ضوء المقارنة بحصيلة إستثنائية مرتفعة خلال عام المقارنة ٢٠١٥/٢٠١٤ حيث تم فرض ضريبة إضافية فى عام ٢٠١٤ بنسبة ٥% لمن يزيد دخلهم عن ١ مليون جنيه وتم إلغاؤها فى عام ٢٠١٦/٢٠١٥. وأن هذا لا يؤثر على الإيرادات المحصلة من الضرائب على أرباح شركات الأموال من الشركات الأخرى، حيث من المتوقع زيادة المحصل خلال الفترات القادمة.

٤/ يرجع الإنخفاض فى الضريبة على أرباح شركات الأموال من البنك المركزى فى الأساس نتيجة لإنخفاض أرباح البنك المركزى نتيجة للسياسة النقدية التقيدية المتبعة منذ بداية العام المالى ٢٠١٧/٢٠١٦ والتي تم من خلالها رفع أسعار الفائدة للعمل على خفض معدلات التضخم.

شكل (١١): هيكل الإيرادات الضريبية

(متوسط ٥ سنوات: ٢٠١٢/٢٠١١ - ٢٠١٧/٢٠١٦)

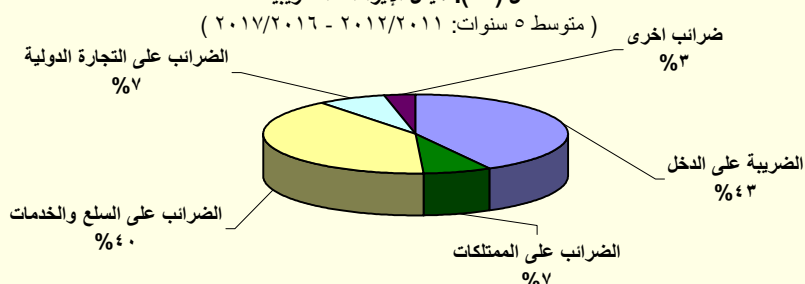

المصدر: وزارة المالية

جدول (١٢ - ب) هيكل الإيرادات العامة (الإيرادات غير الضريبية)

(مليون جنيه)		٢٠١٧/٢٠١٦		٢٠١٦/٢٠١٥		٢٠١٥/٢٠١٤		٢٠١٤/٢٠١٣		٢٠١٣/٢٠١٢		٢٠١٢/٢٠١١	
٢٠١٨/٢٠١٧	٢٠١٧/٢٠١٦	٢٠١٨/٢٠١٧	٢٠١٧/٢٠١٦	٢٠١٦/٢٠١٥	٢٠١٥/٢٠١٤	٢٠١٤/٢٠١٣	٢٠١٣/٢٠١٢	٢٠١٢/٢٠١١	٢٠١١/٢٠١٠	٢٠١٠/٢٠٠٩	٢٠٠٩/٢٠٠٨	٢٠٠٨/٢٠٠٧	٢٠٠٧/٢٠٠٦
يوليو/سبتمبر	يوليو/سبتمبر	يوليو/سبتمبر	يوليو/سبتمبر	يوليو/سبتمبر	يوليو/سبتمبر	يوليو/سبتمبر	يوليو/سبتمبر	يوليو/سبتمبر	يوليو/سبتمبر	يوليو/سبتمبر	يوليو/سبتمبر	يوليو/سبتمبر	يوليو/سبتمبر
٤٨,٧٢٧	٥١,٩٢٤	٢٣٠,٧٠٤	١٩٧,١٧٧	١٣٩,١٧٣	١٥٩,٢٨٤ ^{١/}	١٩٦,٤٩٩	٩٩,٢٠٣	٩٦,٢١٢	١٠٠,١٠٤	١٠٠,١٠٤	١٠٠,١٠٤	١٠٠,١٠٤	١٠٠,١٠٤
١٢٥	٥١٤	١,١٤٣	١٧,٦٨٣ ^{١/٥}	٣,٥٤٣	٢٥,٤٣٧	٩٥,٨٥٦	٥,٢٠٨	١٠,١٠٤	١٠,١٠٤	١٠,١٠٤	١٠,١٠٤	١٠,١٠٤	١٠,١٠٤
٨١	٤٦٥	٨٠٣	١٧,٠٤٠	٣,٢٣٦	٢٤,٩٤٢	٩٥,٤٩٧	٤,٨٢٠	٩,٣٣٩	٩,٣٣٩	٩,٣٣٩	٩,٣٣٩	٩,٣٣٩	٩,٣٣٩
٢٧.٦	١٣.٠	٢٥٨	٣٥٤	١٦٩	٣٠٢	١٥٠	١١٢	٩٥	٩٥	٩٥	٩٥	٩٥	٩٥
١٧.١	٣٥.٣	٨٢	٢٨٩	١٣٧	١٩٤	٢١٠	٢٧٥	٦٧٠	٦٧٠	٦٧٠	٦٧٠	٦٧٠	٦٧٠
٤٨,٦٠١	٥١,٤١٠	٢٢٩,٥٦١	١٧٩,٤٩٤	١٣٥,٦٣٠	١٣٣,٨٤٧	١٠٠,٦٤٢	٩٣,٩٩٦	٨٦,١٠٨	٨٦,١٠٨	٨٦,١٠٨	٨٦,١٠٨	٨٦,١٠٨	٨٦,١٠٨
٢٥,٤٤٢	٣٦,٢٧٤	١٠٢,٢٨٧	٩١,١٤١	٦٩,٤٥٢	٨١,٤٦٣	٥٦,٩٩٠	٥٦,٤٩٤	٥٥,٩٧٩	٥٥,٩٧٩	٥٥,٩٧٩	٥٥,٩٧٩	٥٥,٩٧٩	٥٥,٩٧٩
٨٢٧	١,٢٥٠	٣,٢٣٢	٤,٢٦٣	٩٦٨	٣,٤٥٣	٧٤٥	٨٣٧	١,٠٧٨	١,٠٧٨	١,٠٧٨	١,٠٧٨	١,٠٧٨	١,٠٧٨
٨٢٤	١,٢٤٢	٣,٠٦٩	٤,٢٠٢	٨١٦	٣,٣٥٠	٥٨٩	٦٩٨	٩٠٩	٩٠٩	٩٠٩	٩٠٩	٩٠٩	٩٠٩
٢٢,٠٠١	٢٩,٨٤٩	٨٨,٠٦٤	٧١,١٢٢	٦٣,٥٦٥	٧١,٥٧١	٥٣,٩٦٦	٥١,٩٣٥	٥٢,٣٥٨	٥٢,٣٥٨	٥٢,٣٥٨	٥٢,٣٥٨	٥٢,٣٥٨	٥٢,٣٥٨
٥٨٤	٠	٢٨,٩١٢	٥,٩٤٤ ^{١/٢}	٧,٨٢٠ ^{١/٩}	٢٥,٤١٤	٢١,٨٠٩	١٨,٧٨٥	١٥,٠٢٧	١٥,٠٢٧	١٥,٠٢٧	١٥,٠٢٧	١٥,٠٢٧	١٥,٠٢٧
٥,٢٣٣ ^{١/٣}	١٦,٩٢٧	١٠,٩٧٦	١٩,٤٢٧ ^{١/٣}	٢٩,٤٦٢	١٣,٤١٧	٩,٢٨٣	١١,٣١٧	١٥,٠١٢	١٥,٠١٢	١٥,٠١٢	١٥,٠١٢	١٥,٠١٢	١٥,٠١٢
١٢,٢٠٠	٨,٢٥١	٣١,٤٢٣	٢٩,٣٨١	١٤,٧٥٥ ^{١/١٠}	١٩,٢١٤	١٨,٠٨٤	١٦,٣٧٥	١٦,١١٨	١٦,١١٨	١٦,١١٨	١٦,١١٨	١٦,١١٨	١٦,١١٨
٢,٦٧٤	٣,٩٠٦	٥,٠٢١	١٠,٩٨٩	٧,٨٢٠	١٠,٠٩٣	١,٦٣٠	١,٩١٥	٢,٢٠٧	٢,٢٠٧	٢,٢٠٧	٢,٢٠٧	٢,٢٠٧	٢,٢٠٧
١١٦	١٦٧	٨,٤٣٢	٢,٧٢٢	٢,٢٧٢	٢,١٩١	٢,٣٦٢	٢,٩١١	٢,٩٨٧	٢,٩٨٧	٢,٩٨٧	٢,٩٨٧	٢,٩٨٧	٢,٩٨٧
٢,٦١٤	١٧٣	١٠,٦٩٠	٨,٥٧٠	٤,٨٤٤	٦,٣١١	٢,٠٣٤	٣,٣٦١	٣,٠٧٨	٣,٠٧٨	٣,٠٧٨	٣,٠٧٨	٣,٠٧٨	٣,٠٧٨
٢,١٥٢	٠	٨,٦١٠	٧,٣٧٢ ^{١/١٤}	٤,١٣٩	٥,٩٦٤	١,٧٣٧	٢,٩٣٣	٢,٨٠٠	٢,٨٠٠	٢,٨٠٠	٢,٨٠٠	٢,٨٠٠	٢,٨٠٠
٠	٥,٠٠٢	٣٠٠	٧,١٨٧	٧٤	١٢٨	٢٤٥	٣٦١	-٥٣٤	-٥٣٤	-٥٣٤	-٥٣٤	-٥٣٤	-٥٣٤
١٠,٦٠٥	٩,١٠٩	٣٧,٤٦٣	٣٨,٠٥٨	٢٩,٠٥٢	٢٦,٤٥٧	٢٨,٤٩٩	٢٢,٧٣٣	١٧,٨١٩	١٧,٨١٩	١٧,٨١٩	١٧,٨١٩	١٧,٨١٩	١٧,٨١٩
١٠,٥٩٨	٩,١٠٤	٣٧,٤٢٠	٣٨,٠٣١	٢٩,٠٠٧	٢٦,٤١٦	٢٨,٤٧١	٢٢,٧٠٨	١٧,٧٨٩	١٧,٧٨٩	١٧,٧٨٩	١٧,٧٨٩	١٧,٧٨٩	١٧,٧٨٩
٦,٨٤١	٦,٥٧٥	٢٩,٢٠٣	٣٠,٥٩١	٢٢,٦٢٩	٢١,٠٣٧	٢٤,٣٥٩	١٨,٩٤٦	١٤,٢٩٠	١٤,٢٩٠	١٤,٢٩٠	١٤,٢٩٠	١٤,٢٩٠	١٤,٢٩٠
٧.١	٤.٧	٤٣	٢٨	٤٥	٤٢	٢٧	٢٥	٣٠	٣٠	٣٠	٣٠	٣٠	٣٠
٠	٠	٠	٠	٠	٠	٠	٠	٠	٠	٠	٠	٠	٠
٦٩	١,٠٣٨	١,٢٩٦	١,٩٦٨	١,٣٨١	٨٤٢	٥٤٦	٤٧٩	٥١٩	٥١٩	٥١٩	٥١٩	٥١٩	٥١٩
١٧٦	٢١٠	١,٠٧٩	٢,٩٥٦	١,٤٥٥	٩٠١	١,٠٦١	٦١٢	٦٧٣	٦٧٣	٦٧٣	٦٧٣	٦٧٣	٦٧٣
١٢٦	١٥٢	١,٠٧٩	٢,٠٩٠	٥٨٤	٣٧٩	٥٧٩	٣٨٣	٤٩٧	٤٩٧	٤٩٧	٤٩٧	٤٩٧	٤٩٧
٤٩.٩	٥٧.٨	٠	٨٦٦	٨٧١	٥٢٣	٤٨٢	٢٣٠	١٧٦	١٧٦	١٧٦	١٧٦	١٧٦	١٧٦
١٢,٣١٠	٤,٧٨٠	٨٧,٤٣٦	٤٥,٣٧١ ^{١/١٣}	٣٤,٢٩٠	٢٤,١٨٤	١٣,٥٤٧	١٣,٦٧٧	١١,١١٨	١١,١١٨	١١,١١٨	١١,١١٨	١١,١١٨	١١,١١٨
٧,١٣١	٢,٤٠٨	١٢,٠٨٦	١٨,٠٨٠	١٨,٠٩٦	٩,٩١٤	٧,٣٢٩	٦,٨٧٢	٣,٥٢٧	٣,٥٢٧	٣,٥٢٧	٣,٥٢٧	٣,٥٢٧	٣,٥٢٧
٥,١٧٩	٢,٣٧٢	٧٥,٣٥١	٢٧,٢٩١	١٦,١٩٥	١٤,٢٧٠	٦,٢١٩	٦,٨٠٦	٧,٥٩٢	٧,٥٩٢	٧,٥٩٢	٧,٥٩٢	٧,٥٩٢	٧,٥٩٢
١,٠٤٩	١,٠٢٩	٠.٠	٨,٤٨٧	٧,٤٣٠	٥,٠٩٩	٢,٩٩٠	٣,٣٦٣	٣,٢٥٤	٣,٢٥٤	٣,٢٥٤	٣,٢٥٤	٣,٢٥٤	٣,٢٥٤
٣,٥٥٤	١,١٤٦	٤٤,٦١٨ ^{١/٨}	١٧,٩٢٩	٧,٨٧٨	٤,٩٩٢	٢,٧٠٩	٢,٦٩٠	٣,١٦٦	٣,١٦٦	٣,١٦٦	٣,١٦٦	٣,١٦٦	٣,١٦٦

المصدر: وزارة المالية

١/ يرجع الانخفاض في الإيرادات غير الضريبية إلى تراجع الموارد الاستثنائية من المنح لتبلغ حوالي ٢٥.٤ مليار جنيه فقط خلال العام المالي ٢٠١٥/٢٠١٤، وذلك مقابل منح بلغت نحو ٩٥.٩ مليار جنيه خلال العام المالي ٢٠١٤/٢٠١٣.

٢/ مبدئي. **جدير بالذكر أن بيانات الحساب الختامي للموازنة العامة للدولة للعام المالي ٢٠١٧/٢٠١٦ مازالت معروضة على مجلس النواب وتعد مبدئية لحين اعتمادها.**

٣/ تعكس بيانات الموازنة العامة للدولة بموجب قانون ربط الموازنة رقم ١٤٥ لعام ٢٠١٧.

٤/ تشمل منح من جهات حكومية.

٥/ إيرادات الصناديق والحسابات الخاصة التابعة لجهات موازنة مثل الجامعات والمراكز الطبية المتخصصة والهيئات والمراكز البحثية، وبغالب هذه الإيرادات مصروفات بذات القيمة موزعة على أبواب الاستخدامات.

٦/ تشمل إيرادات إضافية بنسبة ١٠% من إجمالي الإيرادات الشهرية للصناديق والحسابات الخاصة، بالإضافة إلى نسبة مقدارها ٢٥% من أرصدة تلك الصناديق تؤوّل إلى وزارة المالية خلال العام المالي ٢٠١٣/٢٠١٤ فقط وفقاً للقانون رقم ١٩ لعام ٢٠١٣.

٧/ يعكس المبالغ التي تم دفعها مقدماً لتمويل مشروعات استثمارية خلال العام المالي السابق ولم يتم استخدامها خلال نفس العام، ومن ثم يتم قيد هذه المبالغ في العام المالي التالي كجزء من استثمارات ممولة ذاتياً تحت بند "الإيرادات المتنوعة".

٨/ تعكس الزيادة في "موارد ومصادر رأسمالية أخرى لتمويل الاستثمارات" في ضوء موارد ذاتية متوقعة لتمويل مشروع الإسكان الإجتماعي تقبله زيادة مماثلة على جانب المصروفات.

٩/ يرجع الانخفاض في أرباح الأسهم المحصلة من هيئة البترول نتيجة لانخفاض الأسعار العالمية للبترول.

١٠/ يرجع الانخفاض في الحصيلة من أرباح الأسهم من قناة السويس جزئياً في ضوء تباطؤ كل من نمو التجارة العالمية، والإقتصاد الصيني، بالإضافة إلى انخفاض الأسعار العالمية للبترول، مما انعكس على حركة النقل البحري أقل عبر قناة السويس.

١١/ يرجع ارتفاع الحصيلة من الإيرادات المتنوعة نتيجة لعدة أسباب وعلى رأسها، ابتلوة ٢٥% من أرصدة الأرباح المرحّلة للهيئات التي تحتجز أرباحها والتي بلغت نحو ١.٥ مليار جنيه، وزيادة حصيلة تسوية أوضاع الأراضي التي تغير نشاطها والتي بلغت نحو ٤ مليار جنيه. بالإضافة إلى تحصيل الأرصدة الدائنة للهيئات والجهات المختلفة بنحو ٣.٥ مليار جنيه.

١٢/ يرجع الانخفاض في أرباح الأسهم من هيئة البترول في الأساس نتيجة تحمل الهيئة أعباء ارتفاع سعر صرف الجنيه مقابل الدولار.

١٣/ يرجع الانخفاض في أرباح الأسهم من البنك المركزي في الأساس نتيجة لانخفاض أرباح البنك المركزي نتيجة للسياسة النقدية المتبعة منذ بداية العام المالي ٢٠١٧/٢٠١٦ والتي تم من خلالها رفع أسعار الفائدة للعمل على خفض معدلات التضخم.

١٤/ ترجع الزيادة في عوائد ملكية أخرى نتيجة للتحويلات الإضافية بقيمة ٦.٦ مليار جنيه قيمة بيع رخصة الجيل الرابع للمحلول.

١٥/ ترجع الزيادة في المنح في الأساس نتيجة لتلقى منح رأسمالية من دولة الإمارات لتمويل الاستثمارات خلال العام المالي ٢٠١٦/٢٠١٧.

جدول (١٣): توزيع الواردات والمتحصلات الجمركية بحسب التصنيف الوظيفي للواردات
(مبنى على التصنيف الواسع للأمم المتحدة)

(مليون جنيه)

الواردات السلعية				الإيرادات الجمركية ٢				البند
٢٠١٣/١٢	٢٠١٤/١٣	٢٠١٥/١٤	٢٠١٦/١٥	#	٢٠١٣/١٢	٢٠١٤/١٣	٢٠١٥/١٤	#
٤٢٧,٩٩٣	٤٤٦,١٨٧	٤٥٥,٧٧٦	٥٨٤,٠٢٥		١٧,٠١١	١٧,٥٧٩	٢١,٦٩٤	٢٦,٠٣٧
(١٧.٩)	(٤.٣)	(٢.١)	(٢٨.١)		(١٥.٠)	(٣.٣)	(٢٣.٤)	(٢٠.٠)
١١١	١١٢	١٢١	١٢٢	١١١	١٢١	١٢٢	١٢٣	١٢٣
١٢١	١٢٢	١٢٣	١٢٤	١٢١	١٢٢	١٢٣	١٢٤	١٢٤
١٢٢	١٢٣	١٢٤	١٢٥	١٢٢	١٢٣	١٢٤	١٢٥	١٢٥
٢١	٢٢	٢٣	٢٤	٢١	٢٢	٢٣	٢٤	٢٤
٢٢	٢٣	٢٤	٢٥	٢٢	٢٣	٢٤	٢٥	٢٥
٣١	٣٢	٣٣	٣٤	٣١	٣٢	٣٣	٣٤	٣٤
٣٢	٣٣	٣٤	٣٥	٣٢	٣٣	٣٤	٣٥	٣٥
٤١	٤٢	٤٣	٤٤	٤١	٤٢	٤٣	٤٤	٤٤
٤٢	٤٣	٤٤	٤٥	٤٢	٤٣	٤٤	٤٥	٤٥
٥١	٥٢	٥٣	٥٤	٥١	٥٢	٥٣	٥٤	٥٤
٥٢	٥٣	٥٤	٥٥	٥٢	٥٣	٥٤	٥٥	٥٥
٥٣	٥٤	٥٥	٥٦	٥٣	٥٤	٥٥	٥٦	٥٦
٦١	٦٢	٦٣	٦٤	٦١	٦٢	٦٣	٦٤	٦٤
٦٢	٦٣	٦٤	٦٥	٦٢	٦٣	٦٤	٦٥	٦٥
٦٣	٦٤	٦٥	٦٦	٦٣	٦٤	٦٥	٦٦	٦٦
٧	٧	٧	٧	٧	٧	٧	٧	٧

ملاحظات

إجمالي الواردات (مليون دولار)
الإيرادات الجمركية/ الناتج المحلي
الإجمالي
الإيرادات الجمركية/إجمالي الإيرادات
والممنوع
الإيرادات الجمركية/ إجمالي الإيرادات
الضريبية

المصدر: وزارة المالية، مصلحة الجمارك المصرية

جدير بالذكر أن أحدث بيانات الجمارك والتي تخص العام المالي ٢٠١٧/٢٠١٦ لا زالت قيد المراجعة من قبل مصلحة الجمارك المصرية وسوف يتم نشرها فور الانتهاء من مراجعتها.

* ختامى مبدئى

() معدل تغير سنوى.

١/ جملة المتحصلات لمصلحة الجمارك قد تختلف عن القيمة الاجمالية المعروضة عن متحصلات التجارة الدولية فى جدول الموازنة العامة بسبب توزيع متحصلات مصلحة الجمارك على بنود الموازنة المختلفة، مثل الضرائب على التجارة الخارجية، الضرائب على السلع والخدمات، وضرائب أخرى.

٢/ تتضمن الإيرادات السيادية والجارية.

٣/ إجمالي الضرائب التي تم تحصيلها من قبل المصالح الإيرادية (الضرائب على الدخل ، المبيعات، الجمارك، والضرائب العقارية).

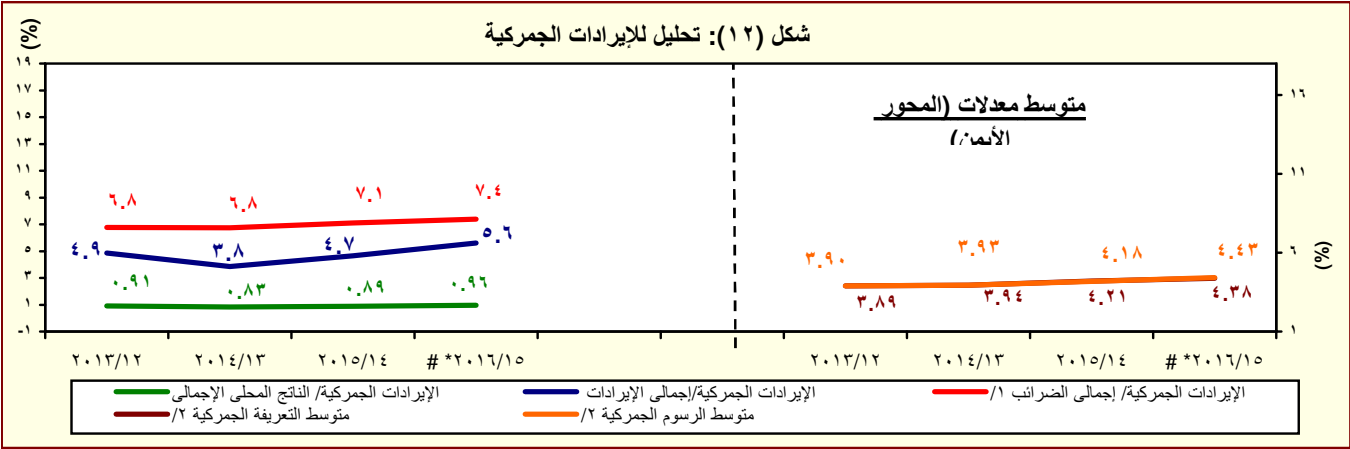

المصدر: وزارة المالية، مصلحة الجمارك المصرية

جدير بالذكر أن أحدث بيانات الجمارك والتي تخص العام المالي ٢٠١٧/٢٠١٦ لا زالت قيد المراجعة من قبل مصلحة الجمارك المصرية وسوف يتم نشرها فور الانتهاء من مراجعتها.

* ختامى مبدئى

١/ إجمالي الضرائب التي تم تحصيلها من قبل المصالح الإيرادية (الضرائب على الدخل ، المبيعات، الجمارك، والضرائب العقارية).

٢/ بالنسبة الى اجمالي الواردات.

جدول (١٤): هيكل المصروفات العامة^{١/٣}

(مليون جنيه)

٢٠١٨/٢٠١٧	٢٠١٧/٢٠١٦	٢٠١٨/٢٠١٧ ^{١/٢}	٢٠١٧/٢٠١٦ ^{١/٢}	٢٠١٦/٢٠١٥	٢٠١٥/٢٠١٤	٢٠١٤/٢٠١٣	٢٠١٣/٢٠١٢	٢٠١٢/٢٠١١	
يوليو/نوفمبر	يوليو/نوفمبر	موازنة	ختامى مبدئى	فعليات					
٤١٥,٠٤٧	٣١٤,٤٠٢	١,٢٠٧,١٣٨	١,٠٣١,٩٤١	٨١٧,٨٤٤	٧٣٣,٣٥٠	٧٠١,٥١٤	٥٨٨,١٨٨	٤٧٠,٩٩٢	المصروفات
٩٣,١٩٦	٨٦,١٥٣	٢٣٩,٩٥٥	٢٢٥,٥١٣	٢١٣,٧٢١	١٩٨,٤٦٨	١٧٨,٥٨٩	١٤٢,٩٥٦	١٢٢,٨١٨	الأجور والتعويضات للعاملين
٧٣,٤٤٠	٦٩,٦٠٤	١٩٠,٥٨٣	١٨١,٢٤٥	١٧٣,٨٢٧	١٦٢,٣١١	١٤٦,٨٧٠	١١٨,١٩٦	٩٩,٩٢٦	الاجور والبدلات النقدية والعينية
٢٥,٩٨٣	٢١,٨١٧	٦١,٠١١	٥٦,٩٢٩	٥٣,٢٨٧	٢٧,٧٦٣	٢٦,٤٧١	٢٤,٠٠٦	١٩,٩٥٩	الوظائف الدائمة
١,٥٨١	١,٥٧٦	٣,٩٤٧	٤,٣٣٢	٤,٠٣٦	٢,٥٥٠	٢,٥٩٠	١,٩٨٣	٢,١٢٤	الوظائف المؤقتة
٣٠,٠٤٠	٣٠,٢٠٢	٧٧,٨٢٦	٧٥,٦٢٢	٧٤,٣٢٦	٨٠,٠٣٤	٧٥,٢٧٩	٦١,٢٩٣	٥٢,٧٢٩	المكافآت
٩,٦٢٥	٩,٦١٣	٢٧,٤٦٦	٢٧,١٧٤	٢٥,٦٩٥	٢٤,١٢٨	٢٢,١٧٢	١٧,٣١٧	١١,٢٠٧	بدلات نوعية
٤,٤٠٢	٤,٨١٦	١٥,٢٦٥	١٢,٨١٦	١٣,٤٤٨	٢٥,٠٨٥	١٧,٧٢٨	١١,٦٨١	١١,٣٩٧	مزايا نقدية
١,٨١٠	١,٥٧٩	٥,٠٦٧	٤,٣٧٣	٣,٠٣٥	٢,٧٥١	٢,٦٣٠	١,٩١٥	٢,٥٠٩	المزايا العينية
١٠,٥١١	٨,٥٦٢	٢٢,٨٩٠	٢٣,١٨٤	٢٠,٦٠٦	١٨,٩٩٧	١٦,٧٠٥	١٣,٦٧٥	١١,٥٨٩	المزايا التأمينية
٨,٥١٠	٧,٥٩١	١٩,٩٠٩	١٩,٧١٩	١٨,٢٠٩	١٦,٧٥٩	١٤,٧٩٢	١٢,١٠٠	١٠,٣٠٦	حصة الحكومة فى صندوق التأمين الاجتماعى للحكومة
٢,٠٠٠	٩٧١	٢,٩٨١	٣,٤٦٥	٢,٣٩٧	٢,٢٣٨	١,٩١٢	١,٥٧٥	١,٢٨٣	مزايا تأمينية أخرى
١٣,٤٦١	١٢,٣٣١	٥٢,٠٦٥	٤٢,٤٥٠	٣٥,٦٦٢	٣١,٢٧٦	٢٧,٢٤٧	٢٦,٦٥٢	٢٦,٨٢٦	شراء السلع والخدمات
٥,٦٨٩	٦,٠٩٣	٢٣,٩٦٤	٢١,٦٧٨	١٦,٥٣٦	١٤,٤٤٨	١٢,٠٨٤	١١,٩٩٤	١٠,٥٩٩	السلع ومنها
٣,٢٤٠	٣,٥٦٢	١٤,٣٤٢	١٢,٦٢٣	٧,٨٧٤	٦,٩٦١	٥,٨٤٠	٥,٧٠٤	٤,٢٩٩	المواد الخام
٥٣٧	٦١٣	١,٦٠٨	١,٥١٢	١,٣٧٦	١,١٦٥	٨٠٥	١,٠١٦	٩٥٥	وقود وزيوت و قوى محركة للتشغيل
١,٠٠١	٩٨١	٤,٩٩٣	٤,٥٠٢	٤,٨٩٦	٤,٦٠٣	٤,٠٢٠	٣,٩٥٧	٤,١٥٩	مياه وانارة
٧,٠١٥	٥,٥٥٠	١٩,٢٦١	١٦,٧١٩	١٥,٠٢٩	١٣,٥٤٩	١١,٧٨٦	١١,٢٩٧	١١,٥١٦	الخدمات ومنها
٢,٠٩٣	١,٨٤٧	٦,٨٩٩	٥,٧٨٥	٤,٩٣٩	٤,٠٤٧	٣,٤٧٧	٣,٥٦٦	٣,١٩٤	نفقات الصيانة
١,٨٧٦	٧٥٥	٢,٢٢٩	١,٥٧٨	١,٤٩٠	١,٤٧١	١,٣١٥	١٣٧٠	١,١٨٥	نفقات طبع ودوريات وحقوق تأليف
١,٢٧١	١,٢٤٥	٣,٤٠٤	٣,٠٢٦	٣,٠٧٦	٢,٩٣٩	٢,٥٤١	٢,٣٢٩	٢,١٠٦	نقل وانتقالات عامة
١,٤١٠	١,٣٦٨	٣,٥٩٧	٤,٣٩٦	٤,١٦٧	٣,٦٦٨	٣,٢٤٣	٢,٩٩٤	٣,٨٥٠	نفقات خدمية متنوعة ^{١/٤}
٧٥٧	٦٨٩	٨,٨٤١	٤,٠٥٤	٤,٠٩٨	٣,٢٧٩	٣,٣٧٨	٣,٣٦١	٤,٧١١	أخرى

المصدر: وزارة المالية، مصلحة الضرائب المصرية

١/ مبدئى. **جدير بالذكر أن بيانات الحساب الختامى للموازنة العامة للدولة للعام المالى ٢٠١٧/٢٠١٦ مازالت معروضة علم مجلس النواب وتعد مبدئية لحين اعتمادها.**

٢/ تعكس بيانات الموازنة العامة للدولة بموجب قانون ربط الموازنة رقم ١٤٥ لعام ٢٠١٧.

٣/ التنبؤ يتفق مع معايير صندوق النقد الدولى والمعروفة بـ GFS ٢٠٠١ على أساس نقدى.

٤/ يشمل مصروفات خدمية أخرى متنوعة، من أهمها نفقات تنفيذ الأحكام القضائية.

جدول (١٤): هيكل المصروفات العامة (تابع)

(مليون جنيه)

٢٠١٢/١١	٢٠١٣/١٢	٢٠١٤/١٣	٢٠١٥/٢٠١٤	٢٠١٦/٢٠١٥	٢٠١٧/٢٠١٦ ^{١/}	٢٠١٨/٢٠١٧	٢٠١٧/٢٠١٦	٢٠١٦/٢٠١٥	٢٠١٥/٢٠١٤	٢٠١٤/١٣	٢٠١٣/١٢	٢٠١٢/١١
٢٠١٨/٢٠١٧	٢٠١٧/٢٠١٦	٢٠١٦/٢٠١٥	٢٠١٥/٢٠١٤	٢٠١٤/١٣	٢٠١٣/١٢	٢٠١٢/١١	٢٠١١/١٠	٢٠١٠/٢٠٠٩	٢٠٠٩/٢٠٠٨	٢٠٠٨/٢٠٠٧	٢٠٠٧/٢٠٠٦	٢٠٠٦/٢٠٠٥
يوليو-نوفمبر	يوليو-نوفمبر	يوليو-نوفمبر	يوليو-نوفمبر	يوليو-نوفمبر	يوليو-نوفمبر	يوليو-نوفمبر	يوليو-نوفمبر	يوليو-نوفمبر	يوليو-نوفمبر	يوليو-نوفمبر	يوليو-نوفمبر	يوليو-نوفمبر
١٥٠,٤٤١	١٤٦,٩٩٥	١٧٣,١٥٠	١٩٣,٠٠٨	٢٤٣,٦٣٥	٣١٦,٦٠٢	٣٨٠,٩٨٦	١١٣,٦٧٦	١١٠,١٥١	١٠٧,٠٠٠	١٠٤,٤٤١	١٠١,٠٠٠	٩٧,٠٠٠
٣,٤١٨	٣,٤٩٦	٤,٩٩٦	٤,٧٠٠	٥,٠٦٦	٩,٥٩٩	٢٥,٥٥١	٢,٢٣٩	٢,٢٣٩	٢,٢٣٩	٢,٢٣٩	٢,٢٣٩	٢,٢٣٩
٨٤,٤٥٥	١٢٥,١٣١	١٤٨,٧٩٨	١٦٧,٦٢٩	٢١٤,٥٦٠	٢٧٥,٩٨٨	٣١٢,٧٨٢	١٠١,٥٣٤	١٠١,٥٣٤	١٠١,٥٣٤	١٠١,٥٣٤	١٠١,٥٣٤	١٠١,٥٣٤
١٦,٤٢٠	١٧,٨٣٦	١٩,١٤٣	٢٠,٤٧٨	٢٣,٧٩٦	٣٠,٨٠٥	٤٢,٤٦٧	٩,٨٨٥	٩,٨٨٥	٩,٨٨٥	٩,٨٨٥	٩,٨٨٥	٩,٨٨٥
١٤٨	١٣٣	٢١٣	٢٠٢	٢١٥	٢٣٨	١٨٦	١٨	١٨	١٨	١٨	١٨	١٨
١٥٠,١٩٣	١٩٧,٠٩٣	٢٢٨,٥٧٩	١٩٨,٥٦٩	٢٠١,٠٢٤	٢٧٦,٧١٩	٣٣٢,٧٢٧	٥٧,٤١٧	٥٧,٤١٧	٥٧,٤١٧	٥٧,٤١٧	٥٧,٤١٧	٥٧,٤١٧
١٣٤,٩٦٣	١٧٠,٨٠٠	١٨٧,٦٥٩	١٥٠,١٩٨	١٣٨,٧٢٤	٢٠٢,٥٥٩	٢٢٢,٧٣٨	٢٧,٥٥٦	٢٧,٥٥٦	٢٧,٥٥٦	٢٧,٥٥٦	٢٧,٥٥٦	٢٧,٥٥٦
١٣١,٨٨٥	١٦٨,٩٧٨	١٨٦,١٣٢	١٤٨,٧١٦	١٣٥,٠٠١	٢٠١,٤٩١	٢٢١,٢٣٨	٢٧,٢٣٤	٢٧,٢٣٤	٢٧,٢٣٤	٢٧,٢٣٤	٢٧,٢٣٤	٢٧,٢٣٤
٣٠,٢٨٢	٣٢,٥٥١	٣٥,٤٩٣	٣٩,٣٩٥	٤٢,٧٣٨	٤٧,٥٣٥	٦٣,٠٩٥	١١,٩٠٣	١١,٩٠٣	١١,٩٠٣	١١,٩٠٣	١١,٩٠٣	١١,٩٠٣
٩٥,٥٣٥	١٢٠,٠٠٠	١٢٦,١٨٠	٧٣,٩١٥	٥١,٠٤٥ ^{١/}	١١٥,٠٠٠ ^{١/}	١١٠,١٤٨	٠	٠	٠	٠	٠	٠
٣,٠٧٨	١,٨٢٢	١,٥٢٧	١,٤٨٢	٣,٧٢٣	١,٠٦٨	١,٥٠٠	٣٢٢	٣٢٢	٣٢٢	٣٢٢	٣٢٢	٣٢٢
٥,٣٠٥	٥,٠١٤	٥,١٩٠	٦,٢١١	٧,٨٠٦	٨,٩١٩	٤,٨٨٤	١,٧٢٥	١,٧٢٥	١,٧٢٥	١,٧٢٥	١,٧٢٥	١,٧٢٥
٢١٩	١٤٥	٢٣٩	١٦١	٢٠١	٢٧٩	٢٤٩	١٠٠	١٠٠	١٠٠	١٠٠	١٠٠	١٠٠
٠.٢	٠.٤	٠.٢	٠.٢	٠.٢	٠.٢	٠.٠	٠.٢	٠.٢	٠.٢	٠.٢	٠.٢	٠.٢
٥,٠٨٥	٤,٨٦٩	٤,٩٥١	٦,٠٥٠	٧٦.٥	٨,٦٤٠	٤,٦٣٥	١,٦٢٥	١,٦٢٥	١,٦٢٥	١,٦٢٥	١,٦٢٥	١,٦٢٥
٩,٣٦٧	٢٠,٧٧٨	٣٥,٢٠٠	٤١,٠٣٧	٥٣,٩١٩	٦٤,١٩٤	٨٢,٩٩٤	٢٧,٧٥٦	٢٧,٧٥٦	٢٧,٧٥٦	٢٧,٧٥٦	٢٧,٧٥٦	٢٧,٧٥٦
٢,٥٨١	٣,٧٥٣	٥,٠٩٦	٦,٨٣٦	٨,٩١٠	١٣,٠٩٢	١٥,٤٠٢	٤,٠٨١	٤,٠٨١	٤,٠٨١	٤,٠٨١	٤,٠٨١	٤,٠٨١
٦,٢٠٠	١٦,٣٥٢	٢٩,٢٠٠	٣٣,٢١٣	٤٣,٩٥٦	٤٥,٢٣٦	٦٢,٥٠٠	٢١,٠٤٩	٢١,٠٤٩	٢١,٠٤٩	٢١,٠٤٩	٢١,٠٤٩	٢١,٠٤٩
٥١٦	٥٨٧	٧٣٣	٨١٤	٨٦٩	١٠٨٧ ^{١/٨}	٤,٩٠٦	٢,٥٤٩	٢,٥٤٩	٢,٥٤٩	٢,٥٤٩	٢,٥٤٩	٢,٥٤٩
٧٠	٨٧	١٧١	١٧٥	١٨٥	١٨٠	١٨٦	٧٧	٧٧	٧٧	٧٧	٧٧	٧٧
٣٠,٧٩٦	٣٤,٩٧٥	٤١,٠٦٨	٥٠,٢٧٩	٥٤,٥٥١	٦١,٥١٧	٦٥,٩٧٢	٢٥,٢٧٥	٢٥,٢٧٥	٢٥,٢٧٥	٢٥,٢٧٥	٢٥,٢٧٥	٢٥,٢٧٥
٣,٠٢٦	٣,٨٣٠	٥,٩٧٦	٥,٤٧٧	٥,٩٥٢	٨,٤٨٤	٧,٤٠٠	١,٧٦٠	١,٧٦٠	١,٧٦٠	١,٧٦٠	١,٧٦٠	١,٧٦٠
٥٨	٩٢	١٢٤	١٠٠	١٠٣	١٣٦	١٤٣	٣٥.٠	٣٥.٠	٣٥.٠	٣٥.٠	٣٥.٠	٣٥.٠
٣٤٥	٣١٤	٢٢٨	٣٥٠	٣٤٣	٦٩٢	٨١١	١.٦	١.٦	١.٦	١.٦	١.٦	١.٦
٢,٦٢٣	٣,٤٢٤	٥,٦٢٤	٥,٠٢٧	٥,٥٠٧	٧,٦٥٧	٦,٤٤٦	١,٧٢٣	١,٧٢٣	١,٧٢٣	١,٧٢٣	١,٧٢٣	١,٧٢٣
٢٧,٧٧٠ ^{٢/}	٣١,١٤٥	٣٥,٠٩٢	٤٤,٨٠٢	٤٨,٥٩٩	٥٣,٠٣٣	٥٨,٥٧٢	٢٣,٥١٥	٢٣,٥١٥	٢٣,٥١٥	٢٣,٥١٥	٢٣,٥١٥	٢٣,٥١٥
٣٥,٩١٨	٣٩,٥١٦	٥٢,٨٨٢	٦١,٧٥٠	٦٩,٢٥٠	١٠٩,١٤١	١٣٥,٤٣١	١٩,٥٥٠	١٩,٥٥٠	١٩,٥٥٠	١٩,٥٥٠	١٩,٥٥٠	١٩,٥٥٠
٢٨,٩٩٧	٣١,٩٣١	٣٨,٤٣٧	٤٥,٥٤٧	٥٤,٦٣٧	٨٨,٣٢٧	١٢٥,٦٥٥	١٨,٠٨٥	١٨,٠٨٥	١٨,٠٨٥	١٨,٠٨٥	١٨,٠٨٥	١٨,٠٨٥
٢٨,٣٩٨	٣١,٤٠٤	٣٧,٩٠٩	٤٥,٠٥٧	٥٤,٢٤٥ ^{٢/٧}	٨٧,٩١٢	١٢٥,٢٧٤ ^{٢/٥}	١٨,٠٠٠	١٨,٠٠٠	١٨,٠٠٠	١٨,٠٠٠	١٨,٠٠٠	١٨,٠٠٠
٥٩٩	٥٢٦	٥٢٨	٤٩٠	٣٩٢	٤١٥	٣٨١	٨٥	٨٥	٨٥	٨٥	٨٥	٨٥
٥٨٣	٨٠٩	٨٦٩	٢,٩١٥	١,٨٦١	١,١٥٢	١,٨٢٨	٤٧١	٤٧١	٤٧١	٤٧١	٤٧١	٤٧١
٦,٣٣٧	٦,٧٧٧	١٣,٥٧٦	١٣,٢٨٨	١٢,٧٥٢	١٩,٦٦٢	٥,٩٤٨	٩٩٤	٩٩٤	٩٩٤	٩٩٤	٩٩٤	٩٩٤

المصدر: وزارة المالية

١/ مبدئي. جدير بالذكر أن بيانات الحساب الختامي للموازنة العامة للدولة للعام المالي ٢٠١٧/٢٠١٦ مازالت معروضة على مجلس النواب وتعد مبدئية لحين اعتمادها.

٢/ تعكس بيانات الموازنة العامة للدولة بموجب قانون ربط الموازنة رقم ١٤٥ لعام ٢٠١٧.

٣/ يعكس مساهمات الخزنة في صناديق المعاشات.

٤/ يتضمن الإنفاق على الدفاع والأمن القومي.

٥/ تعكس الزيادة في "استثمار مباشر (شامل الرسوم الجمركية)" في ضوء موارد ذاتية متوقعة لتمويل مشروع الإسكان الإجتماعي تقايله زيادة مطابقة على جانب الإيرادات.

٦/ يرجع الانخفاض في دعم المواد البترولية نتيجة انخفاض الاسعار العالمية.

٧/ يمكن تفسير الارتفاع الملحوظ في الإنفاق على الاستثمار المباشر (شامل الرسوم الجمركية) في ضوء زيادة الإستثمارات التي قامت الدولة بتنفيذها، ومنها المشروعات العملاقة في الطرق والكبارى وبناء وتطوير المستشفيات والمدارس. حيث بلغت قيمة التسييدات نحو ٢٩.٢ مليار جنيه بنسبة نمو قدرها ٤٤% عن العام المالي السابق، كما بلغت قيمة الإستثمار في مبانى غير سكنية نحو ١٠ مليار جنيه بنسبة نمو قدرها ١٧.٧% عن العام المالي السابق.

٨/ ترجع الزيادة في نفقات خدمات لغير العاملين نتيجة لزيادة الإنفاق على برنامج العلاج على نفقة الدولة.

٩/ ترجع الزيادة الملحوظة في دعم السلع البترولية في ضوء تحمل الهيئة أعباء ارتفاع سعر الصرف مما دفع الموازنة العامة للدولة بزيادة الدعم المحول للهيئة العامة للبترول.

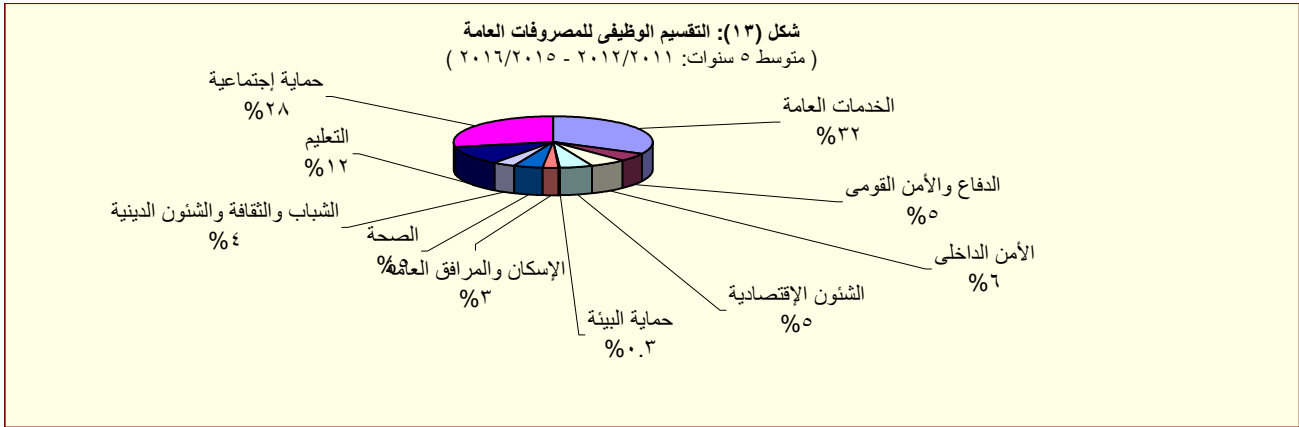

المصدر: وزارة المالية

القسم الخامس

الدين الحكومى و هيكل المديونية

٣٥	ملخص الدين العام المحلى	جدول (١٥)
٣٦	الدين المحلى لأجهزة الموازنة العامة	جدول (١٦)
٣٧	الدين المحلى للحكومة العامة	جدول (١٧)
٣٨	الدين العام المحلى	جدول (١٨)
٣٩	إجمالى الدين العام الخارجى	جدول (١٩)
٤٠	خدمة الدين الحكومى (داخلى و خارجى)	جدول (٢٠)
٤١	إصدارات الاوراق المالية الحكومية (اذون و سندات)	جدول (٢١)
٤١	إصدارات الاوراق المالية الحكومية (اذون و سندات) الربع سنوية	جدول (٢٢)
٤٢	تطور معدلات العائد حتى تاريخ الإستحقاق لسندات الخزنة	جدول (٢٣)

جدول (١٥):ملخص الدين العام المحلى
عند مستويات تجميعية مختلفة ^{١/}

(مليون جنيه)

	بيان سنوى				بيان سنوى				
	مارس-١٦	ديسمبر-١٦	سبتمبر-١٦	مارس-١٦	يونيو-١٦	يونيو-١٥	يونيو-١٤	يونيو-١٣	يونيو-١٢
إجمالى الدين المحلى لأجهزة الموازنة العامة ^{٢/}	٣,٠٩٧,٥٦١	٣,٠٢٧,٢٥١	٢,٧٠٣,٥٤٧	٢,٤٦٢,٣٠٤	٢,٥٧٣,٠٤٢	٢,٠٨٤,٧٤٨	١,٦٩٩,٩٤٦	١,٤٤٤,٣٧٠	١,١٥٥,٣١٢
	(٢٥.٨)	(٢٧.٨)	(٢٠.٢)	(٢٣.٢)	(٢٣.٤)	(٢٢.٦)	(١٧.٧)	(٢٥.٠)	(١٩.٤)
ودائع أجهزة الموازنة العامة	٣٩٨,٤٧٣	٣٨٩,٧٥٨	٢٩٣,٣٢١	٢٦٣,١٣٩	٢٨٧,١٨٧	٢١٨,٥٦٠	١٦١,٤٨٥ ^{٣/}	١٨٣,٢٣٠	١٦٤,٧٨٨
	(٥١.٤)	(٥٧.٠)	(٢٠.٠)	(٢١.٠)	(٣١.٤)	(٣٥.٣)	-(١١.٩)	(١١.٢)	(٣.٥)
صافى الدين المحلى لأجهزة الموازنة العامة	٢,٦٩٩,٠٨٨	٢,٦٣٧,٤٩٣	٢,٤١٠,٢٢٦	٢,١٩٩,١٦٥	٢,٢٨٥,٨٥٥	١,٨٦٦,١٨٨	١,٥٣٨,٤٦١	١,٢٦١,١٤٠	٩٩٠,٥٢٤
	(٢٢.٧)	(٢٤.٤)	(٢٠.٢)	(٢٣.٥)	(٢٢.٥)	(٢١.٣)	(٢٢.٠)	(٢٧.٣)	(٢٢.٦)
إجمالى الدين المحلى للحكومة العامة ^{٤/}	٢,٩٠٨,١٤١	٢,٨٤٠,٨٣٥	٢,٥٢٣,٠٨٤	٢,٢٩٤,١١٦	٢,٤١١,٢٦٨	١,٩٦٨,٥٠٥	١,٦٠٦,٠٣٧	١,٣٦٣,٧٠٦	١,٠٨١,١٠٣
	(٢٦.٨)	(٢٩.٢)	(١٩.٦)	(٢٢.٣)	(٢٢.٥)	(٢٢.٦)	(١٧.٨)	(٢٦.١)	(٢١.٦)
ودائع الحكومة العامة	٤٣١,٣٠٢	٤١٩,٠٠٤	٣١٩,١٧٧	٢٨٦,٠٤٥	٣٢١,٩٢٤	٢٣٣,٠٥٤	١٧١,٦٩٧	١٩١,٤٣١	١٧٣,٣٤١
	(٥٠.٨)	(٥٦.١)	(٢١.١)	(٢٢.٨)	(٣٨.١)	(٣٥.٧)	-(١٠.٣)	(١٠.٤)	(٤.١)
صافى الدين المحلى للحكومة العامة	٢,٤٧٦,٨٣٩	٢,٤٢١,٨٣١	٢,٢٠٣,٩٠٧	٢,٠٠٨,٠٧١	٢,٠٨٩,٣٤٤	١,٧٣٥,٤٥١	١,٤٣٤,٣٤٠	١,١٧٢,٢٧٥	٩٠٧,٧٦٢
	(٢٣.٣)	(٢٥.٤)	(١٩.٤)	(٢٢.٢)	(٢٠.٤)	(٢١.٠)	(٢٢.٤)	(٢٩.١)	(٢٥.٧)
إجمالى الدين العام المحلى ^{٥/}	٣,١٥٨,٦٩٥	٣,١٢٠,٠٦٨	٢,٦٨٩,٥٢٤	٢,٣٥٠,٠٨٢	٢,٤٨٠,٩٢٦	١,٩٩٣,٢٦٣	١,٦٥٦,٩٤٨	١,٤١٠,٦٦٣	١,١٢٢,١٨٧
	(٣٤.٤)	(٣٩.٢)	(٢٥.٧)	(٢٤.٢)	(٢٤.٥)	(٢٠.٣)	(١٧.٥)	(٢٥.٧)	(٢٠.٤)
الودائع ^{٦/}	٥٣٧,١٩٦	٥١٨,٤٦٤	٤٠٣,٠١٦	٣٥٤,٠٢٢	٤٠٠,٢٨٢	٢٨٦,١٨١	٢٠٨,٢٧٩	٢٢١,٤٣٦	١٩٨,٠٦٧
	(٥١.٧)	(٥٦.٦)	(٢٦.٠)	(٢٥.٢)	(٣٩.٩)	(٣٧.٤)	-(٥.٩)	(١١.٨)	(١٩.٠)
صافى الدين العام المحلى	٢,٦٢١,٤٩٩	٢,٦٠١,٦٠٤	٢,٢٨٦,٥٠٨	١,٩٩٦,٠٦٠	٢,٠٨٠,٦٤٤	١,٧٠٧,٠٨٢	١,٤٤٨,٦٦٩	١,١٨٩,٢٢٧	٩٢٤,١٢٠
	(٣١.٣)	(٣٦.٢)	(٢٥.٦)	(٢٤.٠)	(٢١.٩)	(١٧.٨)	(٢١.٨)	(٢٨.٧)	(٢٤.٧)
ملاحظات (نسبة إلى الناتج المحلى الإجمالى) ^{٧/}									
إجمالى الدين المحلى لأجهزة الموازنة العامة	٩٠.٩%	٧٧.٩%	٨٧.٢%	٨٩.٣%	٩٥.٠%	٨٥.٣%	٧٩.٨%	٧٧.٦%	٦٩.٠%
صافى الدين المحلى لأجهزة الموازنة العامة	٨١.٢%	٦٩.٥%	٧٦.٠%	٧٧.٨%	٨٤.٤%	٧٦.٤%	٧٢.٢%	٦٧.٨%	٥٩.١%
إجمالى الدين المحلى للحكومة العامة	٨٤.٧%	٧٢.٧%	٨١.٩%	٨٣.٨%	٨٩.٠%	٨٠.٥%	٧٥.٤%	٧٣.٣%	٦٤.٦%
صافى الدين المحلى للحكومة العامة	٧٤.١%	٦٣.٥%	٦٩.٨%	٧١.٤%	٧٧.١%	٧١.٠%	٦٧.٣%	٦٣.٠%	٥٤.٢%
إجمالى الدين العام المحلى	٨٦.٧%	٧٧.٥%	٨٩.٩%	٩١.٠%	٩١.٦%	٨١.٦%	٧٧.٨%	٧٥.٨%	٦٧.٠%
صافى الدين العام المحلى	٧٣.٧%	٦٥.٩%	٧٥.٠%	٧٥.٥%	٧٦.٨%	٦٩.٩%	٦٨.٠%	٦٣.٩%	٥٥.٢%

المصدر: وزارة المالية و البنك المركزى المصرى

() معدل النمو عن العام السابق.

* بيان مبدئى، خاضع للمراجعة.

١/ تم مراجعة بيانات الدين المحلى فى ضوء قواعد التقسيم المتعارف عليها دولياً. وتعكس البيانات الدين المحلى لثلاث مستويات تجميعية هى: الدين المحلى لأجهزة الموازنة العامة، الدين المحلى المجمع للحكومة العامة، والدين العام المحلى المجمع. يشمل الدين المحلى لأجهزة الموازنة العامة أرصدة الدين المستحقة على وحدات الجهاز الإدارى، وحدات الإدارة المحلية، والهيئات الخدمية. ويتضمن الدين المحلى للحكومة العامة أرصدة الدين المجمع المستحق على أجهزة الموازنة العامة للدولة وبنك الإستثمار القومى وصناديق التأمين الإجتماعى. أما عن الدين العام المحلى فيشمل أرصدة الدين المحلى المجمع لكل من الحكومة العامة والهيئات الإقتصادية.

٢/ يمثل المديونية المستحقة على أجهزة الموازنة العامة (وحدات الجهاز الإدارى، وحدات الإدارة المحلية، والهيئات الخدمية).

٣/ جدير بالذكر أن التراجع فى ودائع أجهزة الموازنة العامة ترجع الى استخدام حوالى ٦٠ مليار جنيه وفقاً للقرار الجمهورى رقم ١٠٥ لعام ٢٠١٣.

٤/ يمثل رصيد الدين المجمع المستحق على أجهزة الموازنة العامة للدولة وبنك الإستثمار القومى وصناديق التأمين الإجتماعى بعد إستبعاد المديونيات والعلاقات الداخلية فيما بين القطاعات الثلاثة والتي تتمثل فى إقتراض أجهزة الموازنة العامة من بنك الإستثمار القومى، سندات وزارة المالية لدى صناديق التأمين الإجتماعى وبنك الإستثمار القومى، سندات صناديق التأمين الإجتماعى وأخيراً إقتراض بنك الإستثمار القومى من صناديق التأمين الإجتماعى.

٥/ يمثل رصيد الدين المجمع المستحق على الحكومة العامة والهيئات الإقتصادية بعد إستبعاد إقتراض الهيئات الإقتصادية من بنك الإستثمار القومى وإقتراض قطاع الموازنة من الهيئات الاقصادية.

٦/ ودائع الحكومة العامة و الهيئات الإقتصادية بعد إستبعاد ودائع صناديق التأمين الإجتماعى وإقتراض قطاع الموازنة من الهيئات الاقصادية.

٧/ تم مراجعة تقديرات الناتج المحلى الإجمالى مؤخراً لتصبح ٣٤٧٠ مليار جنيه فى عام ٢٠١٦/٢٠١٧ بدلاً من تقديرات سابقة بنحو ٣٤٧٨ مليار جنيه. فى حين قدرت توقعات الناتج المحلى الإجمالى للسنة المالية ٢٠١٨/٢٠١٧ بنحو ٤٢٨٦.٥ مليار جنيه وفقاً لتقديرات وزارة المالية.

جدول (١٦): الدين المحلي لأجهزة الموازنة العامة ^{١/}
(بيان مفصل)

(مليون جنيه)

بيان سنوى					بيان ربع سنوى				
يونيو-١٢	يونيو-١٣	يونيو-١٤	يونيو-١٥	يونيو-١٦	مارس-١٦	سبتمبر-١٦	ديسمبر-١٦	مارس-١٧*	
١,١٥٥,٣١٢	١,٤٤٤,٣٧٠	١,٦٩٩,٩٤٦	٢,٠٨٤,٧٤٨	٢,٥٧٣,٠٤٢	٢,٤٦٢,٣٠٤	٢,٧٠٣,٥٤٧	٣,٠٢٧,٢٥١	٣,٠٩٧,٥٦١	إجمالى الدين المحلي لأجهزة الموازنة العامة
١,٠٧٨,٣٥٠	١,٢٧٠,٧١٠	١,٤٨١,١٠٣	١,٧١٨,٤٢٥	٢,٢٨١,٩٥٤	٢,٢١٥,٤٤٢	٢,٣٦٧,١٣٣	٢,٩٠١,٠٤٧	٢,٩٤٦,٧٦٧	أوراق مالية
٤٠٨,٦٠٢	٤٨٣,٢٦٥	٥٣٤,٦٧٠	٥٩٦,١٩٦	٨١٥,٩٩٥	٦٩٧,٧٤٩	٨٤٦,٣١٤	١,٠٣٩,٠٨٤	١,٠٩٥,٨٣٤	أذون على الخزانة ^{٢/}
-	-	-	-	-	-	-	-	-	أذون عمليات إعادة الشراء
٢٧٠,٥٦٧	٣١٥,٤٧٨	٤٣٦,٥١٠	٥٩٠,٩٩٣	٧٣٥,٣٠٧	٧١٧,٠١٤	٧٧٥,٠٤٣	٧٦٢,٥٦٣	٧٤٣,٤٨١	سندات خزانة
-	-	٢١,٣٩٠	٢٢,٥٦٠	٢٦,٣١٠	٢٦,٣١٠	٢٦,٣١٠	٤٩,٨٣٦	٤٩,٧١٤	سندات صادرة لصالح بنكي مصر والأهلي
١٦٢,٤٧١	٢٢٢,٤٧٠	٢٢٢,٤٧٠	٢٢٢,٤٧٠	٣٧١,٤٧٠	٤٤٢,٤٧٠	٣٧١,٤٧٠	٦٩٣,٩٥٩	٦٩٣,٧٨١	سندات البنك المركزى
١٦,٣٦٠	١٦,٣٦٠	١٧,٨٦٠	١٧,٨٦٠	١٩,٣٦٠	١٩,٣٦٠	٢٠,٨٦٠	٢٠,٨٦٠	٢٠,٨٦٠	سندات فروق التقييم
٤,٠٠٠	-	-	-	-	-	-	-	-	سندات زيادة رؤس أموال البنوك
-	-	-	-	-	-	-	-	-	سندات سلع تموينية
-	-	-	-	-	-	-	-	-	سندات إصلاح هياكل البنوك
٢,٠٠٠	٢,٠٠٠	٢,٠٠٠	٢,٠٠٠	٢,٠٠٠	٢,٠٠٠	٢,٠٠٠	٢,٠٠٠	٢,٠٠٠	سندات التأمينات
٤,٠٢٧	٦,٩٦١	٨,٤٢٢	٨,٣١٥	٩,٩٥٧	٩,٨٧٣	٨,٢٤٣	١٦,٠١٧	١٥,٥٥٢	سندات دولارية سيادية (حيازة مقيمين) ^{٣/}
٤,٢٧٩	-	-	-	-	-	-	-	-	سندات بالجنيه المصرى صادرة بالخارج ومشتراة بالداخل
١١١	١٠٦	١٠١	٩٢	٦٢	٦٢	٦٢	٤٧	٤٦	سندات الإسكان
١,٩٠٥	١,٩٩٨	٢,٠٥٢	٢,١٢٤	٢,١٩٩	٢,١٥٠	٢,٢٠٣	٢,٢١٣	٢,٢١٥	ال %٥ المجنبية لشراء سندات حكومية
-	٢,٥٦٥	١,٩٢٤	١,٢٨٣	٦٤١	٨٠٢	٤٨١	٣٢١	١٦٠	سندات بروة للاستثمار العقارى
٢٠٤,٠٢٨	٢١٩,٥٠٧	٢٣٣,٧٠٤	٢٥٤,٥٣٢	٢٩٨,٦٥٣	٢٩٧,٦٥٢	٣١٤,١٤٧	٣١٤,١٤٧	٣٢٣,١٢٤	سندات صندوقى التأمينات مقابل نقل مديونية بنك الإستثمار إلى الخزانة ^{٤/}
١,٧٢٥	١,٢٢٥	١,٢٢٥	٤٥٠	٢٥٠	٢٥٠	٢٥٠	٢٥٠	٢٥٠	تسهيلات ائتمانية من صندوقى التأمينات ^{٥/}
١٣,٠٣٦	٢٥,٣٤٨	١٥,٦٨٦	٥,٦٤٠	-	-	-	-	-	اقتراض من جهات أخرى
٦٢,٢٠١	١٤٧,٠٨٧	٢٠١,٩٣٢	٣٦٠,٢٣٣	٢٩٠,٨٣٨	٢٤٦,٦١٢	٣٣٦,١٦٤	١٢٥,٩٥٤	١٥٠,٥٤٤	إقتراض أجهزة الموازنة من الجهاز المصرفى
١١,٧٨١	١١,٩٨٢	١٥,٥٥٧	٦١,٧٣٢	٣٩,٣٤٣	٤٦,٥٦٥	٢٩,٦٢٥	١٨,٥٩٣	٢٧,٣٦٠	ومنه ودائع الهيئات الإقتصادية فى حساب الخزانة الموحد
١٦٤,٧٨٨	١٨٣,٢٣٠	١٦١,٤٨٥	٢١٨,٥٦٠	٢٨٧,١٨٧	٢٦٣,١٣٩	٢٩٣,٣٢١	٣٨٩,٧٥٨	٣٩٨,٤٧٣	ودائع لدى الجهاز المصرفى
٩٩٠,٥٢٤	١,٢٦١,١٤٠	١,٥٣٨,٤٦١	١,٨٦٦,١٨٨	٢,٢٨٥,٨٥٥	٢,١٩٩,١٦٥	٢,٤١٠,٢٢٦	٢,٦٣٧,٤٩٣	٢,٦٩٩,٠٨٨	صافى الدين المحلي لأجهزة الموازنة العامة
ملاحظات (نسبة إلى الناتج المحلي الإجمالى) ^{٦/}									
٦٩.٠%	٧٧.٦%	٧٩.٨%	٨٥.٣%	٩٥.٠%	٩٠.٩%	٧٧.٩%	٨٧.٢%	٨٩.٣%	إجمالى الدين المحلي لأجهزة الموازنة العامة
٥٩.١%	٦٧.٨%	٧٢.٢%	٧٦.٤%	٨٤.٤%	٨١.٢%	٦٩.٥%	٧٦.٠%	٧٧.٨%	صافى الدين المحلي لأجهزة الموازنة العامة

المصدر: وزارة المالية و البنك المركزى المصرى
* بيان مبدئى، خاضع للمراجعة.

١/ يمثل المديونية المستحقة على أجهزة الموازنة العامة (وحدات الجهاز الإدارى. وحدات الإدارة المحلية، و الهيئات الخدمية).

٢/ تشمل السندات المصدرة بالدولار و اليورو بدءا من يونيو ٢٠١٢.

٣/ تشمل السندات الدولارية التى سبق اصدارها فى كل من عام ٢٠٠١ ، ٢٠١٠ و ٢٠١٣. ومن الجدير بالذكر أنه اعتباراً من يونيو ٢٠١٢ فقد تم اضافة رصيد شهادة المصرى الدولارية الى هذا البند. هذا وقد بلغ رصيد السندات الدولارية ٤٧٤٢ مليون جنيه فى ديسمبر ٢٠١٤ بينما بلغ رصيد شهادة المصري الدولارية ٢٣٣١ مليون جنيه.

٤/ فى ضوء ما تنسم به السياسة المالية الجديدة بالشفافية فقد تم قيد الدين المستحق على الخزانة العامة لصناديق التأمينات (الذى تم اقتراضه من خلال بنك الاستثمار القومى) كدين مباشر على الخزانة العامة للصناديق ، وذلك فى ١ يوليو ٢٠٠٦. ويتم سنوياً إصدار سندات جديدة فى حالة وجود مديونية مستحقة على وزارة المالية لصالح صناديق التأمينات الإجتماعية. ومن الجدير بالذكر أنه تم مؤخراً إصدار سندات باجمالى مبلغ ١٥.٥ مليار جنيه بنهاية ديسمبر ٢٠١٢ وذلك لسداد جزء من المديونية التاريخية المستحقة على وزارة المالية لصناديق التأمينات الاجتماعية.

٥/ ودائع صناديق التأمين التى تم ربطها كتسهيلات لقطاع الموازنة العامة والتى تم معالجتها كجزء من المطلوبات المستحقة على قطاع الموازنة لصالح صناديق التأمين.

٦/ تم مراجعة تقديرات الناتج المحلي الإجمالى مؤخراً لتصبح ٣٤٧٠ مليار جنيه فى عام ٢٠١٧/٢٠١٦ بدلاً من تقديرات سابقة بنحو ٣٤٧٨ مليار جنيه. فى حين قدرت توقعات الناتج المحلي الإجمالى للسنة المالية ٢٠١٨/٢٠١٧ بنحو ٤٢٨٦.٥ مليار جنيه وفقاً لتقديرات وزارة المالية.

جدول (١٧): الدين المحلي للحكومة العامة^{١/}
(بيان مفصل)

(مليون جنيه)

	بيان سنوى				بيان سنوى			
	مارس-١٦	سبتمبر-١٦	ديسمبر-١٦	مارس-١٧*	يونيو-١٦	يونيو-١٥	يونيو-١٤	يونيو-١٣
إجمالي الدين المحلي للحكومة العامة	٢,٢٩٤,١١٦	٢,٥٢٣,٠٨٤	٢,٨٤٠,٨٣٥	٢,٩٠٨,١٤١	١,٩٦٨,٥٠٥	١,٦٠٦,٠٣٧	١,٣٦٣,٧٠٦	١,٠٨١,١٠٣
دين أجهزة الموازنة العامة المجمع	٢,٠٥١,٨٢٨	٢,٢٦٠,١٦٥	٢,٥٨٠,١٣٩	٢,٦٤٣,٢٣٠	١,٧٤٧,٥٥٦	١,٣٩٥,٤١٧	١,١٦٤,٠٦٦	٨٩٨,٤٤٤
إجمالي الدين المحلي لأجهزة الموازنة العامة	٢,٤٦٢,٣٠٤	٢,٧٠٣,٥٤٧	٣,٠٢٧,٢٥١	٣,٠٩٧,٥٦١	٢,٠٨٤,٧٤٨	١,٦٩٩,٩٤٦	١,٤٤٤,٣٧٠	١,١٥٥,٣١٢
يطرح منه: إقتراض أجهزة الموازنة من بنك الإستثمار القومى ^{٢/}	-	-	-	-	-	-	-	-
يطرح منه: أوراق مالية لدى بنك الإستثمار القومى	٢١,١٤٧	٣٠,٢٦٠	٢٩,٧٦٠	٢٩,٧٦٥	٧,٣٨٩	٩,١٥٤	١٢,٣٠٢	١٤,٤٤٦
يطرح منه: أوراق مالية لدى صناديق التأمين	٩١,٤٢٧	٩٨,٧٢٥	١٠٢,٩٥٥	١٠١,١٩٢	٧٤,٨٢٢	٦٠,٤٤٥	٤٧,٢٧٠	٣٦,٦٦٨
يطرح منه: سندات صناديق التأمين ^{٣/}	٢٩٧,٦٥٢	٣١٤,١٤٧	٣١٤,١٤٧	٣٢٣,١٢٤	٢٥٤,٥٣٢	٢٣٣,٧٠٤	٢١٩,٥٠٧	٢٠٤,٠٢٨
يطرح منه: تسهيلات من صناديق التأمين ^{٣/}	٢٥٠	٢٥٠	٢٥٠	٢٥٠	٤٥٠	١,٢٢٥	١,٢٢٥	١,٧٢٥
دين بنك الإستثمار القومى المجمع	٢٤٢,٢٨٨	٢٦٢,٩١٩	٢٦٠,٦٩٦	٢٦٤,٩١١	٢٢٠,٩٤٩	٢١٠,٦٢٠	١٩٩,٦٤٠	١٨٢,٦٥٩
إجمالي الدين المحلي لبنك الإستثمار القومى	٢٩٧,١٣٧	٣١٨,٨٢٠	٣١٦,٠٤٠	٣١٩,٤٩٥	٢٩٥,٥٧٦	٢٨٢,٧٦٨	٢٦٨,٣٨٨	٢٤٥,٣٠٨
إقتراض بنك الإستثمار من صناديق التأمين الإجتماعى	٥٤,٨٤٩	٥٥,٩٠١	٥٥,٣٤٤	٥٤,٥٨٤	٧٤,٦٢٧	٧٢,١٤٨	٦٨,٧٤٨	٦٢,٦٤٩
شهادات الإستثمار	١٣٨,١٥٠	١٥٠,٠٣٨	١٤٧,٨١٥	١٥٢,٠٣٠	١١٦,٨١١	١١٥,٤٠٣	١٠٩,٤٠٢	١٠٦,٤٩٣
ودائع صندوق توفير البريد	١٠٢,٢٩٧	١١١,٠٤٠	١١١,٠٤٠	١١١,٠٤٠	١٠٢,٢٩٧	٩٣,٣٧٦	٨٦,٣٨٢	٧١,٩٧٨
أخرى	١,٨٤١	١,٨٤١	١,٨٤١	١,٨٤١	١,٨٤١	١,٨٤١	٣,٨٥٦	٤,١٨٨
يطرح منه: إقتراض بنك الإستثمار من صناديق التأمين الإجتماعى ^{٣/}	٥٤,٨٤٩	٥٥,٩٠١	٥٥,٣٤٤	٥٤,٥٨٤	٧٤,٦٢٧	٧٢,١٤٨	٦٨,٧٤٨	٦٢,٦٤٩
ودائع الحكومة العامة	٢٨٦,٠٤٥	٣١٩,١٧٧	٤١٩,٠٠٤	٤٣١,٣٠٢	٢٣٣,٠٥٤	١٧١,٦٩٧	١٩١,٤٣١	١٧٣,٣٤١
أجهزة الموازنة	٢٦٣,١٣٩	٢٩٣,٣٢١	٣٨٩,٧٥٨	٣٩٨,٤٧٣	٢١٨,٥٦٠	١٦١,٤٨٥	١٨٣,٢٣٠	١٦٤,٧٨٨
بنك الإستثمار القومى	٦,٧٥٨	٤,٨٥٧	٣,٧٧٤	٤,١٥٣	١,٠٥٨	١,٦٨٩	١,٧٩٣	٢,٦٥١
صناديق التأمين الإجتماعى ^{٤/}	١٦,١٤٨	٢٠,٩٩٩	٢٥,٤٧٢	٢٨,٦٧٦	١٣,٤٣٥	٨,٥٢٣	٦,٤٠٩	٥,٩٠٢
صافى الدين المحلي للحكومة العامة	٢,٠٠٨,٠٧١	٢,٢٠٣,٩٠٧	٢,٤٢١,٨٣١	٢,٤٧٦,٨٣٩	١,٧٣٥,٤٥١	١,٤٣٤,٣٤٠	١,١٧٢,٢٧٥	٩٠٧,٧٦٢
ملاحظات (نسبة إلى الناتج المحلي الإجمالى) /٥/								
إجمالى دين الحكومة العامة	٨٤.٧%	٧٢.٧%	٨١.٩%	٨٣.٨%	٨٩.٠%	٧٥.٤%	٧٣.٣%	٦٤.٦%
صافى دين الحكومة العامة	٧٤.١%	٦٣.٥%	٦٩.٨%	٧١.٤%	٧٧.١%	٦٧.٣%	٦٣.٠%	٥٤.٢%

المصدر: وزارة المالية و البنك المركزى المصرى
* بيان مبدئى، خاضع للمراجعة.

١/ يمثل رصيد الدين المجمع المستحق على أجهزة الموازنة العامة للدولة وبنك الإستثمار القومى وصناديق التأمين الإجتماعى بعد إستبعاد المديونيات والعلاقات الداخلية فيما بين القطاعات الثلاثة.
٢/ في ضوء ما تنسم به السياسة المالية الجديدة بالشفافية فقد تم قيد الدين المستحق على الخزانة العامة لصناديق التأمينات (الذى تم إقتراضه من خلال بنك الاستثمار القومى) كدين مباشر على الخزانة العامة للصناديق ، وذلك في ١ يوليو ٢٠٠٦. وقد قابل ذلك اصدار سنتين على الخزانة العامة لصالح الصناديق بقيمة الدين ١٩٧.٧٢٥ مليار جنيه، وبالإضافة الى ذلك تم اصدار سند ثالث فى نهاية يونيو ٢٠٠٧ بقيمة ٧٤.٥ مليون جنيه لصالح الصناديق. كما تم إصدار سند رابع فى ٢٠٠٨/٦/٣٠ بمبلغ ١.١ مليار جنيه ، بالإضافة الى سند خامس صدر فى ٢٠٠٩/٦/٣٠ بمبلغ ٢.٣ مليار جنيه . كما تم اصدار سند سادس بمبلغ ٩٨٨.٨ مليون جنيه بنهاية يونيو ٢٠١٠ ، بالإضافة الى سند سابع بمبلغ ١.٨ مليار جنيه فى نهاية يونيو ٢٠١١. ومن الجدير بالذكر أنه تم مؤخرأ إصدار سندات باجمالى مبلغ ١٥.٥ مليار جنيه بنهاية يونيو ٢٠١٢. كما تم اصدار سند جديد فى نهاية يونيو ٢٠١٣ بقيمة ١٤.٢ مليار جنيه. وتم اصدار سند آخر فى نهاية يونيو ٢٠١٤ بقيمة ١٤.٣ مليار جنيه وذلك لسداد جزء من المديونية التاريخية المستحقة على وزارة المالية لصناديق التأمينات الاجتماعية.

٣/ ودائع صناديق التأمين التى تم ربطها كتسهيلات لقطاع الموازنة العامة والتى تم معالجتها كجزء من المطوبات المستحقة على قطاع الموازنة لصالح صناديق التأمين.

٤/ تم استبعاد ودائع الصناديق التى تم ربطها كتسهيلات لقطاع الموازنة بداية من يونيو ٢٠٠٦.

٥/ تم مراجعة تقديرات الناتج المحلي الإجمالى مؤخرأ لتصبح ٣٤٧٠ مليار جنيه فى عام ٢٠١٧/٢٠١٦ بدلاً من تقديرات سابقة بنحو ٣٤٧٨ مليار جنيه. فى حين قدرت توقعات الناتج المحلي الإجمالى للسنة المالية ٢٠١٨/٢٠١٧ بنحو ٤٢٨٦.٥ مليار جنيه وفقاً لتقديرات وزارة المالية.

جدول (١٨): الدين العام المحلى^{١/}
(بيان مفصل)

(مليون جنيه)

بيان ربع سنوى				بيان سنوى				
مارس-١٦	سبتمبر-١٦	ديسمبر-١٦	مارس-١٧*	يونيو-١٦	يونيو-١٥	يونيو-١٤	يونيو-١٣	يونيو-١٢
٢,٣٥٠,٠٨٢	٢,٦٨٩,٥٢٤	٣,١٢٠,٠٦٨	٣,١٥٨,٦٩٥	إجمالى الدين العام المحلى				
٢,٢٩٤,١١٦	٢,٥٢٣,٠٨٤	٢,٨٤٠,٨٣٥	٢,٩٠٨,١٤١	١,٩٦٨,٥٠٥	١,٦٠٦,٠٣٧	١,٤١٠,٦٦٣	١,١٢٢,١٨٧	١,٠٨١,١٠٣
١٥٣,٦٢٥	٢٤٩,٢٩٨	٣٥٠,٨٩٠	٣٢٩,٣٠٥	١٣٩,٣٥٥	١١٩,١٠٩	١,٣٦٣,٧٠٦	١٠٥,٦٧٥	١٠٠,٣٢١
٥١,٠٩٤	٥٣,٢٣٣	٥٣,٠٦٤	٥١,٣٩١	٥٢,٨٦٥	٥٢,٦٤١	٥١,٣٨٢	٥٢,٨١٠	٥٢,٨١٠
٤٦,٥٦٥	٢٩,٦٢٥	١٨,٥٩٣	٢٧,٣٦٠	٦١,٧٣٢	١٥,٥٥٧	١١,٩٨٢	١١,٧٨١	١١,٧٨١
٣٥٤,٠٢٢	٤٠٣,٠١٦	٥١٨,٤٦٤	٥٣٧,١٩٦	٢٨٦,١٨١	٢٠٨,٢٧٩	٢٢١,٤٣٦	١٩٨,٠٦٧	١٩٨,٠٦٧
٢٨٦,٠٤٥	٣١٩,١٧٧	٤١٩,٠٠٤	٤٣١,٣٠٢	٢٣٣,٠٥٤	١٧١,٦٩٧	١٩١,٤٣١	١٧٣,٣٤١	١٧٣,٣٤١
٦٧,٩٧٧	٨٣,٨٣٩	٩٩,٤٦٠	١٠٥,٨٩٤	٥٣,١٢٧	٣٦,٥٨٢	٣٠,٠٠٥	٢٤,٧٢٦	٢٤,٧٢٦
١٣٠,٦٩٠	١٣٤,٤٦٣	١٤٣,٥٢٥	١٦١,٩٣٠	١٢٨,٢٩٤	٦٠,٦٦٢	٤٨,٣٩٦	٤٢,٤٠٩	٤٢,٤٠٩
١٦,١٤٨	٢٠,٩٩٩	٢٥,٤٧٢	٢٨,٦٧٦	١٣,٤٣٥	٨,٥٢٣	٦,٤٠٩	٥,٩٠٢	٥,٩٠٢
٤٦,٥٦٥	٢٩,٦٢٥	١٨,٥٩٣	٢٧,٣٦٠	٦١,٧٣٢	١٥,٥٥٧	١١,٩٨٢	١١,٧٨١	١١,٧٨١
١,٩٩٦,٠٦٠	٢,٢٨٦,٥٠٨	٢,٦٠١,٦٠٤	٢,٦٢١,٤٩٩	١,٧٠٧,٠٨٢	١,٤٤٨,٦٦٩	١,١٨٩,٢٢٧	٩٢٤,١٢٠	٩٢٤,١٢٠
ملاحظات (نسبة إلى الناتج المحلى الإجمالى) /٥								
٨٦.٧%	٧٧.٥%	٨٩.٩%	٩١.٠%	٨١.٦%	٧٧.٨%	٧٥.٨%	٦٧.٠%	٦٧.٠%
٧٣.٧%	٦٥.٩%	٧٥.٠%	٧٥.٥%	٦٩.٩%	٦٨.٠%	٦٣.٩%	٥٥.٢%	٥٥.٢%

المصدر: وزارة المالية و البنك المركزى المصرى
 * بيان مبدئى، خاضع للمراجعة.
 ١/ يمثل رصيد الدين المجمع المستحق على الحكومة العامة والهيئات الاقتصادية بعد إستيعا د إقتراض الهيئات الاقتصادية من بنك الإستثمار القومى.
 ٢/ يمثل اقتراض قطاع الموازنة من ودائع الهيئات ضمن حساب الخزانة الموحد فى شكل تسهيلات ائتمانية، اى انه دين بين قطاع الموازنة والهيئات الاقتصادية لذا يتم طرح قيمة هذا الاقتراض من اجمالى الدين العام المجمع وكذلك من صافى ودائع الهيئات الاقتصادية.
 ٣/ تم ادراج ودائع صناديق التأمين بالفعل ضمن ودائع الحكومة العامة، انظر جدول (١٦).
 ٤/ تم استبعاد ودائع الصناديق التى تم ربطها كتسهيلات لقطاع الموازنة بداية من يونيو ٢٠٠٦.
 ٥/ تم مراجعة تقديرات الناتج المحلى الإجمالى مؤخراً لتصبح ٣٤٧٠ مليار جنيه فى عام ٢٠١٧/٢٠١٦ بدلاً من تقديرات سابقة بنحو ٣٤٧٨ مليار جنيه. فى حين قدرت توقعات الناتج المحلى الإجمالى للسنة المالية ٢٠١٧/٢٠١٨ بنحو ٤٢٨٦.٥ مليار جنيه وفقاً لتقديرات وزارة المالية.

جدول (١٩) : إجمالي الدين العام الخارجى

(مليون دولار)

يونيو-١٠	يونيو-١١	يونيو-١٢	يونيو-١٣	يونيو-١٤	يونيو-١٥	يونيو-١٦	يونيو-١٧*
٣٣,٦٩٤	٣٤,٩٠٦	٣٤,٣٨٥	٤٣,٢٣٣	٤٦,٠٦٧	٤٨,٠٦٣	٥٥,٧٦٤	٧٩,٠٣٣ ^{١/٢/}
(٦.٩)	(٣.٦)	-(١.٥)	(٢٥.٧)	(٦.٦)	(٤.٣)	(١٦.٠)	(٤١.٧)
٢٦,٢٤٩	٢٧,٠٩٢	٢٥,٥٩٤	٢٨,٤٩٠	٢٩,٠٥٤	٢٥,٧٠٧	٢٤,٤٣٧	٣٤,٨٧٥
(١.٧)	(٣.٢)	-(٥.٥)	(١١.٣)	(٢.٠)	-(١١.٥)	-(٤.٩)	(٤٢.٧)
٣,٠٨٠	٢,٨٢١	٢,٩٠١	٥,١٥٩	٦,٠٨٥	٤,٩٣٨	٣,٤٩٣	٨,٩٨٥
السندات والأذون							
٢٣,١٧٠	٢٤,٢٧١	٢٢,٦٩٤	٢٣,٣٣١	٢٢,٩٦٩	٢٠,٧٧٠	٢٠,٩٤٤	٢٥,٨٩٠
القروض							
٧,٤٤٥	٧,٨١٤	٨,٧٩٠	١٤,٧٤٤	١٧,٠١٣	٢٢,٣٥٦	٣١,٣٢٨	٤٤,١٥٨
إجمالي الدين العام الخارجى غير الحكومى							
(٣٠.٣)	(٥.٠)	(١٢.٥)	(٦٧.٧)	(١٥.٤)	(٣١.٤)	(٤٠.١)	(٤١.٠)
١,٢٦٠	١,٥٠٠	٢,٦١٢	٩,٠٦٤	١١,٠٠٥	١٦,٣١٨	٢٢,١٧٤	٣٠,٣٢٤
السلطات النقدية							
١,٩٦٤	١,٧٢٥	١,٦٢٤	١,٦٠٠	١,٥٤٤	٢,٣٨٧	٣,٩٦٣	٤,٠٩٦
البنوك							
٤,٢٢١	٤,٥٨٩	٤,٥٥٤	٤,٠٨٠	٤,٤٦٤	٣,٦٥١	٥,١٩١	٩,٧٣٨
قطاعات أخرى							
ملاحظات							
١٥.٩ ^{٥/٦/}	١٥.٢	١٢.٤	١٦.٣	١٥.٥	١٥.٠	١٨.٣	٤١.١ ^{٧/}
إجمالي الدين العام الخارجى / الناتج المحلى الإجمالى							
١٢.٤ ^{٥/}	١١.٨	٩.٢	١٠.٧	٩.٧	٨.٠ ^{٨/}	٨.٠ ^{٩/}	١٨.١ ^{١٠/}
إجمالي الدين الحكومى الخارجى / الناتج المحلى الإجمالى							
٣.٥ ^{٥/}	٣.٤	٣.٢	٥.٦	٥.٧	٧.٠	١٠.٣	٢٢.٩
الدين الخارجى غير الحكومى/الناتج المحلى الإجمالى							
٧١.٠	٧١.٤	٧٥.٢	٨٨.٢	١٠٦.٠	١٠٩.١	١٦٠.٣	٢٠٦.٤ ^{٨/}
إجمالي الدين العام الخارجى / الصادرات السلعية والخدمية							
٢٢.١	٢٢.٤	٢٥.٦	٣٤.١	٣٦.٩	٤٦.٥	٥٦.٢	٥٥.٩
الدين الخارجى غير الحكومى/ الدين الخارجى الكلى							
٨.٨	٧.٩	٨.٥	١٦.٣	٧.٩	٥.٤	١٢.٦	١٥.٥
الديون قصيرة الأجل/ الدين الخارجى الكلى							
٨.٤	١٠.٤	١٨.٧	٤٧.٢	٢١.٩	١٢.٨	٤٠.٠	٣٩.٢
الديون قصيرة الأجل/ صافى الإحتياطى الدولى							
٠.٢	٠.١	٠.١٥	٠.٠٤	٠.٠٢	٠.٠٥	٠.٣٥	٠.٢٠
ديون القطاع الخاص / الدين الخارجى الكلى							
٤.٥	٤.٥	٤.٥	٤.٥	٤.٣	٨.٥	٩.٨	١٢.٨
خدمة الدين الخارجى/ المتحصلات الجارية							
٥.٥	٥.٧	٦.٣	٦.٣	٧.٤	١٢.٧	١٤.٦	١٨.٨
خدمة الدين الخارجى/ الصادرات السلعية والخدمية							
٣٩٩.٢	٤١٣.٦	٣٨٧.٧	٤٧٥.٣	٥٠٦.٤	٥١٣.٥	٥٧٣.١	٨١٢.٣
متوسط نصيب الفرد من الدين الخارجى (دولار)							

المصدر: وزارة المالية والبنك المركزى المصرى

١/ شهد الدين الخارجى خلال السنة الأخيرة زيادة تقدر بنحو ٢٣.٣ مليار دولار، وذلك كنتيجة أساسية للإقتراض عن طريق اصدار سندات دولارية بقيمة ٧ مليار دولار، وجزء من قرض صندوق النقد الدولى بقيمة ٢.٧٥ مليار دولار، وقرض من البنك الدولى بقيمة ٢ مليار دولار، قرض من بنك التنمية الأفريقى بقيمة ٠.٥ مليار دولار.

٢/ تجدر الإشارة أنه تم سداد مبلغ ٣٠ مليار دولار خلال العام الماضى ٢٠١٧ ، وذلك نقلاً عن البنك المركزى، حيث تم توزيعه ما بين سندات وديون خارجية لصالح بنوك دولية منها البنك الأفريقى للتصدير والاستيراد وودائع وقروض من دول منها السعودية وليبيا وتركيا، بالإضافة إلى التزامات على جهات حكومية منها هيئة البترول، والتزامات أيضاً لنادى باريس للاندنين.

٣/ طبقاً لتصنيف و منهجية البنك المركزى المصرى، والذي يقوم بشطب مديونيات نادى باريس المباشرة وغير المباشرة المستحقة على الجهات الحكومية طبقاً لتواريخ إعادة الجدولة الى العالم الخارجى، في حين تقوم الجهات الحكومية بشطب هذه المديونيات من سجلاتها فور سداد المقابل المحلى الى البنك المركزى طبقاً لجدول السداد الاصلى (والذى يسبق تواريخ إعادة الجدولة)

٤/ قام البنك المركزى المصرى بإعادة تويب مبلغ ٤.٣ مليار دولار الى المديونية الخارجية للقطاع الحكومى- دون تأثير على جملة الدين الخارجى- الا ان البنك المركزى لم يظهر هذا التعديل الا اعتباراً من شهر سبتمبر من عام ٢٠٠٨.

٥/ تم مراجعة تقديرات الناتج المحلى الإجمالى مؤخراً لتصبح ٣٤٧٠ مليار جنيه فى عام ٢٠١٦/٢٠١٧ بدلاً من تقديرات سابقة بنحو ٣٤٧٨ مليار جنيه. فى حين قدرت توقعات الناتج المحلى الإجمالى للسنة المالية ٢٠١٨/٢٠١٧ بنحو ٤٢٨٦.٥ مليار جنيه وفقاً لتقديرات وزارة المالية.

٦/ تم حساب الدين الخارجى كنسبة من الناتج المحلى الإجمالى باستخدام سعر الصرف الخاص بأخر المدة.

٧/ يمكن تفسير الارتفاع الملحوظ فى إجمالي الدين العام الخارجى كنسبة من الناتج المحلى فى نهاية شهر يونيو ٢٠١٧ فى ضوء عدد من العوامل أهمها: انخفاض الناتج المحلى الإجمالى المُقِم بالدولار الأمريكى نتيجة تحرير سعر الصرف الذى تم فى نوفمبر ٢٠١٦، بالإضافة إلى زيادة إجمالي الدين العام الخارجى بـ ٢٣.٣ مليار دولار فى الفترة من نهاية يونيو ٢٠١٦ إلى نهاية يونيو ٢٠١٧.

٨/ جدير بالذكر أن الدين الخارجى فى نهاية الربع يُحسب كنسبة من الصادرات السلعية والخدمية السنوية.

جدول (٢٠): خدمة الدين الحكومي (داخلي و خارجي)

(مليون جنيه)

يوليو - نوفمبر ٢٠١٨/٢٠١٧*	٢٠١٦/٢٠١٥	٢٠١٥/٢٠١٤	٢٠١٤/٢٠١٣	٢٠١٣/٢٠١٢	٢٠١٢/٢٠١١	٢٠١١/٢٠١٠	
٢٦١,١٥٠	٤٩٣,٧٧٩	٤٢٩,٤٧٤ ^{١/}	٢٨٠,٦٩٧	٢١٨,٢٥٧	١٤٠,٩١٦	١١٧,٢٥١	إجمالي خدمة الدين الحكومي
(٣٩.٩)	(١٥.٠)	(٥٣.٠)	(٢٨.٦)	(٥٤.٩)	(٢٠.٢)	(١٨.٦)	
١٥٠,٦٩١	٢٤٣,٦٣٦	١٩٣,٠٠٨	١٧٣,١٥٠	١٤٦,٩٩٥	١٠٤,٤٤١	٨٥,٠٧٧	إجمالي الفوائد المسددة
(٣٢.٦)	(٢٦.٢)	(١١.٥)	(١٧.٨)	(٤٠.٧)	(٢٢.٨)	(١٧.٦)	
١٤٠,٧٢٧	٢٣٨,٥٧٠	١٨٨,٣٠٩	١٦٨,١٥٤	١٤٣,٠٩٩	١٠١,٠٢٣	٨١,٦٦١	فوائد الدين الداخلي
٩,٩٦٤	٥,٠٦٦	٤,٧٠٠	٤,٩٩٦	٣,٨٩٦	٣,٤١٨	٣,٤١٦	فوائد الدين الخارجي
١١٠,٤٥٩	٢٥٠,١٤٣	٢٣٦,٤٦٦	١٠٧,٥٤٧	٧١,٢٦٢	٣٦,٤٧٥	٣٢,١٧٤	إجمالي الأقساط المسددة
(٥١.٣)	(١٠.٢)	(١٠.٢)	(١٠.٢)	(٩٥.٤)	(١٣.٤)	(٢١.٣)	
٩٥,٦٧١	٢١٢,٠٠٣	٢٠٣,٧٥٤ ^{١/}	٩٣,٩٣١	٦٠,٠٧٤	٢١,٢٩٩	٢٢,٩٦٤	أقساط الدين الداخلي
١٤,٧٨٩	٣٨,١٤٠	٣٢,٧١٢	١٣,٦١٧	١١,١٨٨	١٥,١٧٦	٩,٢١١	أقساط الدين الخارجي
١٤٩,٨٦٣	٢٤٢,٦٦٧	١٨٩,٥٥٥	١٧٢,٤٠٥	١٤٦,١٦٥	١٠٣,٣٦٣	٨٣,٩٤٧	صافي مدفوعات الفوائد
١٣٩,٩٠٠	٢٣٧,٦٠١	١٨٤,٨٥٥	١٦٧,٤٠٩	١٤٢,٢٦٩	٩٩,٩٤٥	٨٠,٥٣١	الداخلي
١٤٠,٧٢٧	٢٣٨,٥٧٠	١٨٨,٣٠٩	١٦٨,١٥٤	١٤٣,٠٩٩	١٠١,٠٢٣	٨١,٦٦١	الفوائد المسددة
٨٢٧	٩٦٨	٣,٤٥٣	٧٤٥	٨٣٠	١,٠٧٨	١,١٣٠	متحصلات الفوائد
٩,٩٦٤	٥,٠٦٦	٤,٧٠٠	٤,٩٩٦	٣,٨٩٦	٣,٤١٨	٣,٤١٦	الخارجي
٩,٩٦٤	٥,٠٦٦	٤,٧٠٠	٤,٩٩٦	٣,٨٩٦	٣,٤١٨	٣,٤١٦	الفوائد المسددة
٠.٠	٠.٠	٠.٠	٠.٠	٠.٠	٠.٠	٠.٠	متحصلات الفوائد
ملاحظات							
نسبة الى الناتج المحلي الإجمالي ^{٢/}							
^{٣/} ٣.٥%	٩.٠%	٧.٩%	٨.١%	٧.٩%	٦.٢%	٦.٢%	إجمالي الفوائد المسددة
^{٣/} ٢.٦%	٩.٢%	٩.٧%	٥.٠%	٣.٨%	٢.٢%	٢.٣%	إجمالي الأقساط المسددة
نسبة الى إجمالي مصروفات الموازنة							
^{٤/} ٣٦.٣%	٢٩.٨%	٢٦.٣%	٢٤.٧%	٢٥.٠%	٢٢.٢%	٢١.٢%	إجمالي الفوائد المسددة
^{٤/} ٢٦.٦%	٣٠.٦%	٣٢.٢%	١٥.٣%	١٢.١%	٧.٧%	٨.٠%	إجمالي الأقساط المسددة

المصدر: وزارة المالية

() معدل النمو عن الفترة المقابلة في العام السابق.

* مبدئي.

١/ يرجع الارتفاع الملحوظ في إجمالي خدمة الدين الحكومي للزيادة في سداد الأقساط المحلية في نهاية العام المالي ٢٠١٥/٢٠١٤، وذلك في ضوء زيادة إهلاك سندات الخزانة بنحو ١٠٠ مليار جنيه مقارنة بالعام المالي السابق.

٢/ تم مراجعة تقديرات الناتج المحلي الإجمالي مؤخراً لتصبح ٣٤٧٠ مليار جنيه في عام ٢٠١٦/٢٠١٧ بدلاً من تقديرات سابقة بنحو ٣٤٧٨ مليار جنيه. في حين قدرت توقعات الناتج المحلي الإجمالي للسنة المالية ٢٠١٧/٢٠١٨ بنحو ٤٢٨٦.٥ مليار جنيه وفقاً لتقديرات وزارة المالية.

٣/ بيان يوليو- نوفمبر من عام ٢٠١٨/٢٠١٧ كنسبة إلى الناتج المحلي الإجمالي للعام بأكمله.

٤/ بيان يوليو - نوفمبر من عام ٢٠١٨/٢٠١٧ كنسبة إلى إجمالي مصروفات الموازنة خلال نفس الفترة.

جدول (٢١): إصدارات الاوراق المالية الحكومية (أذون و سندات) ^{١/}
من ٢٠١١/٢٠١٢ إلى الفترة يوليو- نوفمبر ٢٠١٧/٢٠١٨

(مليار جنيه)							
يوليو - نوفمبر ^{٢/} ٢٠١٨/٢٠١٧		٢٠١٧/٢٠١٦	٢٠١٦/٢٠١٥	٢٠١٥/٢٠١٤	٢٠١٤/٢٠١٣	٢٠١٣/٢٠١٢	٢٠١٢/٢٠١١
١١٩٣.٢	١٩٢٥.٥	١٣٤٢.٣	١٠٨٥.٥	٩٦٣.٢	٧٢٥.٧	٦٤٧.٠	الإصدارات
١١٣٧.٥	١٧٤٨.٧	١٠٧٩.٢	٨٤٦.٤	٧٥٤.١	٦٤٥.٣	٥٦٢.٧	أذون خزانة
٥٥.٧	١٧٦.٨	٢٦٣.١	٢٣٩.١	٢٠٩.١	٨٠.٤	٨٤.٣	سندات خزانة ^{٤/}
٩٣٨.٨	١٧٦٨.٦	٩٨٠.٨	٨٦٢.١	٧٦٧.١	٦١٦.٩	٥٣٠.٨	الإهلاكات
٨٩١.٠	١٥٦٧.٩	٨٦٥.٧	٧٨٣.٥	٦٩٩.٦	٥٧٥.٤	٥١٠.٤	أذون خزانة
٤٧.٨	٢٠٠.٧	١١٥.١	٧٨.٦	٦٧.٥	٤١.٥	٢٠.٤	سندات خزانة
٢٥٤.٤	١٥٦.٩	٣٦١.٥	٢٢٣.٤	١٩٦.١	١٠٨.٨	١١٦.٢	صافي الإصدار ^{٣/}
١٩٨٦.١	١٧٣١.٧	١٥٧٤.٨	١٢١٣.٣	٩٨٩.٩	٧٩٣.٨	٦٨٥.٠	الرصيد القائم (نهاية الفترة)
١٢٣٦.٥	٩٩٠.٠	٨٠٩.٢	٥٩٥.٧	٥٣٢.٨	٤٧٨.٣	٤٠٨.٤	أذون خزانة
٧٤٩.٦	٧٤١.٧	٧٦٥.٦	٦١٧.٦	٤٥٧.١	٣١٥.٥	٢٧٦.٦	سندات خزانة
متوسط أسعار الفائدة: ^{٥/}							
١٩.٥	١٧.٥	١١.٨	١١.٤	١٠.٩	١٣.٣	١٣.١	أذون ٩١ يوم
١٩.٥	١٨.١	١٢.٣	١١.٧	١١.٣	١٤.٠	١٤.١	أذون ١٨٢ يوم
١٩.١	١٨.٣	١٢.٥	١١.٨	١١.٤	١٤.٣	١٤.٨	أذون ٢٧٣ يوم ^{٦/}
١٩.٠	١٨.٢	١٢.٥	١١.٩	١١.٥	١٤.٤	١٤.٨	أذون ٣٦٤ يوم
١٦.٦							السندات

المصدر: وزارة المالية.

* قابل للتعديل

١/ الأوراق المالية الحكومية المصدرة بالجنيه المصري.

٢/ حتى نهاية نوفمبر ٢٠١٧.

٣/ تم حسابه على أساس حجم الإصدارات الجديدة مطروحاً منه حجم الإهلاكات.

٤/ تتضمن سندات مصدرة بالجنيه المصري خارج جمهورية مصر العربية قيمتها ٦ مليار جنيه، والتي سوف يستحق أجالها في يوليو ٢٠١٢.

٥/ متوسط أسعار الفائدة في السوق الأولى.

٦/ قامت وزارة المالية بطرح أذون خزانة لمدة ٢٧٣ يوم لأول مرة في أكتوبر ٢٠٠٨.

جدول (٢٢): إصدارات الاوراق المالية الحكومية (أذون و سندات) الربع سنوية
من يناير- مارس ٢٠١٦/٢٠١٧ إلى يناير- مارس ٢٠١٨/٢٠١٧

(مليون جنيه)							
يناير- مارس ٢٠١٨/٢٠١٧ ^{١/}			أكتوبر- ديسمبر	يوليو - سبتمبر	أبريل- يونيو	يناير- مارس	
يناير	فبراير	مارس	٢٠١٧	٢٠١٧	٢٠١٧	٢٠١٧	
٢٨٠٠٠	٢٨٧٥٠	٣٢٧٥٠	٨٧٢٥٠	٨٤٠٠٠	٨٢٠٠٠	٧٦٢٥٠	أذون ٩١ يوم
٢٨٠٠٠	٢٨٧٥٠	٣٢٧٥٠	٨٧٢٥٠	٨٤٥٠٠	٨٢٠٠٠	٧٥٢٥٠	أذون ١٨٢ يوم
٣٢٠٠٠	٣٢٧٥٠	٣٧٧٥٠	٩١٥٠٠	٩٠٥٠٠	٧٨٧٥٠	٦٨٧٥٠	أذون ٢٧٣ يوم
٣٢٠٠٠	٣٢٧٥٠	٣٧٧٥٠	٩١٥٠٠	٩٠٥٠٠	٧٨٧٥٠	٦٨٧٥٠	أذون ٣٦٤ يوم
--	--	--	--	--	--	--	سندات (إهلاك ٢٠١٥)
--	--	--	--	--	--	--	سندات (إهلاك ٢٠١٦)
--	--	--	--	--	--	--	سندات (إهلاك ٢٠١٧) ^{٢/}
--	--	--	--	--	--	--	سندات (إهلاك ٢٠١٨)
--	--	--	--	--	٥٠٠٠	٣٥٠٠	سندات (إهلاك ٢٠١٩)
١٢٥٠	٣٠٠٠	٣٠٠٠	١٠٥٠٠	٦٢٥٠	١٧٥٠	--	سندات (إهلاك ٢٠٢٠)
١٥٠٠	--	--	--	--	--	٢٤٨١	سندات (إهلاك ٢٠٢١)
--	--	٢٥٠٠	٧٧٥٠	٥٢٥٠	٤٢٥٠	--	سندات (إهلاك ٢٠٢٢)
٢٧٥٠	٢٥٠٠	١٢٥٠	--	--	٣٠٠٠	٢٢٥٠	سندات (إهلاك ٢٠٢٣)
--	١٠٠٠	٢٠٠٠	٧٢٥٠	٤٧٥٠	٢٠٠٠	--	سندات (إهلاك ٢٠٢٤)
٢٢٥٠	١٠٠٠	--	٢٠٠٠	--	--	--	سندات (إهلاك ٢٠٢٥)
--	--	--	--	--	١٥٠٠	١٧٨٨	سندات (إهلاك ٢٠٢٦)
٢٠٠٠	٢٠٠٠	٣٠٠٠	٤٢٥٠	٥٢٥٠	٣٠٠٠	--	سندات (إهلاك ٢٠٢٧)
١٢٩٧٥٠	١٣٢٥٠٠	١٥٢٧٥٠	٣٨٩٢٥٠	٣٧١٠٠٠	٣٤٢٠٠٠	٢٩٩٠.١٩	إجمالي الإصدار (أذون و سندات)

المصدر: وزارة المالية.

- لا يوجد اصدارات .

١/ تتضمن ٨٣ مليار جنيه اعادة فتح أذون وسندات.

٢/ تشمل سندات صفرية الكيون ذات تاريخ استحقاق ١٨ شهر.

جدول (٢٣) : تطور معدلات العائد حتى تاريخ الإستحقاق لسندات الخزانة^{١/}

نوفمبر-١٦	ديسمبر-١٦	مارس-١٧	أبريل-١٧	مايو-١٧	يونيو-١٧	يوليو-١٧	أغسطس-١٧	سبتمبر-١٧	أكتوبر-١٧	نوفمبر-١٧
سندات يناير ٢٠١٥	--	--	--	--	--	--	--	--	--	--
سندات مارس ٢٠١٥	--	--	--	--	--	--	--	--	--	--
سندات مايو ٢٠١٥	--	--	--	--	--	--	--	--	--	--
سندات سبتمبر ٢٠١٥	--	--	--	--	--	--	--	--	--	--
سندات نوفمبر ٢٠١٥	--	--	--	--	--	--	--	--	--	--
سندات ديسمبر ٢٠١٥	--	--	--	--	--	--	--	--	--	--
سندات يناير ٢٠١٦	--	--	--	--	--	--	--	--	--	--
سندات يونيو ٢٠١٦	--	--	--	--	--	--	--	--	--	--
سندات يوليو ٢٠١٦	--	--	--	--	--	--	--	--	--	--
سندات أغسطس ٢٠١٧	١٩.٤٦	١٨.٥٠	--	--	--	--	--	--	--	--
سندات نوفمبر ٢٠١٧	٢٣.٠٠	--	--	٢٠.٧٦	١٨.٤٠	--	--	--	--	--
سندات فبراير ٢٠١٨	٢١.٢٥	١٥.٧٠	١١.٥٠	--	--	--	--	--	--	--
سندات أكتوبر ٢٠١٨	١٤.٥٠	١٦.٠٠	--	--	--	--	٢٠.٥٠	--	٢١.٦٧	--
سندات أبريل ٢٠١٩	--	٢١.٠٠	١٧.٢٥	--	--	--	--	--	٢٣.٥٠	--
سندات أغسطس ٢٠١٩	١٧.٠٥	١٦.٧٥	--	١٦.٥٠	--	--	--	--	١٦.٢٥	١٦.٠٤
سندات فبراير ٢٠٢٠	١٧.٠٠	١٦.٣٧	١٦.٥٠	١٦.٩٨	١٧.٠٨	١٨.٠٢	١٧.٧٠	١٨.٥٠	١٥.٥٠	١٦.٠٤
سندات أغسطس ٢٠٢٠	--	--	--	--	--	--	--	--	١٥.٥٥	--
سندات مارس ٢٠٢١	١٧.٤٥	١٣.٧٨	١٦.٧٥	١٦.٩٨	--	--	--	--	١٦.٥٠	١٥.٩٣
سندات أبريل ٢٠٢٢	١٧.٣٥	--	--	١٧.١٠	--	--	--	١٦.٣٠	١٧.٠٠	١٥.٦٩
سندات يناير ٢٠٢٣	١٧.٦٤	١٦.٠١	--	--	١٨.٠٠	--	--	--	١٦.٠٥	--
سندات سبتمبر ٢٠٢٣	١٧.٦٥	--	--	--	--	--	--	--	١٦.٥٠	--
سندات نوفمبر ٢٠٢٣	١٧.٨٣	١٤.٠١	--	١٦.٩٣	--	--	--	--	--	١٦.١١
سندات فبراير ٢٠٢٤	--	--	--	١٧.٠٣	--	--	--	١٥.٢٥	١٥.٥١	١٥.٩٢
سندات يناير ٢٠٢٥	--	--	--	--	--	--	--	--	--	١٥.٨٠
متوسط فترة الإستحقاق للسندات (سنة)	٣.٢٩	٣.٣٨	٣.٣٤	٣.٣٤	٣.٢٩	٣.٣٠	٣.٢٦	٣.٣٣	٣.٢٤	٣.٢٤
انترينك لليلة واحدة ^{٢/}	١٥.١١	١٥.٠٧	١٥.٠٢	١٤.٩٧	١٧.٧٠	١٧.٣٩	١٩.٧٢	١٨.٨٨	١٨.٩٠	١٨.٩٧

المصدر: وزارة المالية و البنك المركزى المصرى.

-- لا توجد إصدارات خلال الفترة المشار إليها.

١/ تشمل السندات المصدرة وفقاً لنظام "المتعاملون الرئسيون" فقط. تم حساب العائد حتى تاريخ الإستحقاق على أساس السعر "الكامل" فى السوق الثانوى.

٢/ متوسط شهري.

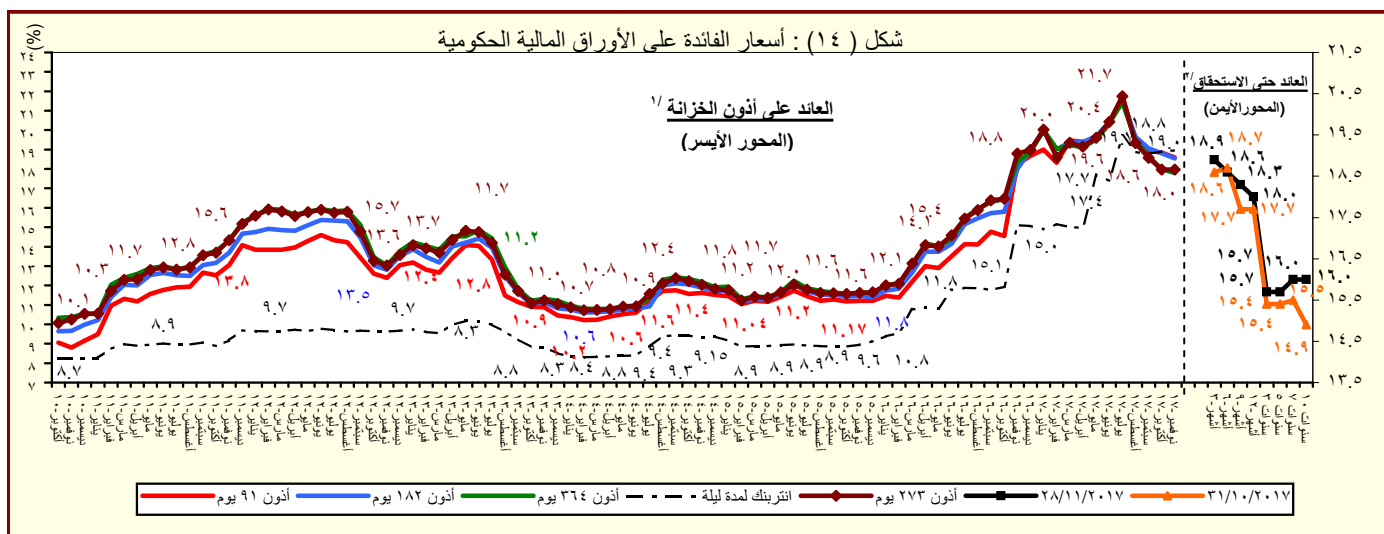

المصدر : وزارة المالية والبنك المركزى المصرى.

١/ متوسط شهري فى السوق الأولى.

٢/ سوق ثانوى.

القسم السادس

المؤشرات النقدية

جدول (٢٤)	تطور المؤشرات النقدية الرئيسية	٤٥
جدول (٢٥)	المسح المصرفي لأهم إجماليات السيولة المحلية (الأصول و الإلتزامات المقابلة)	٤٦-٤٧
جدول (٢٦)	نقود الإحتياط و الأصول المقابلة	٤٨
جدول (٢٧)	الودائع لدى البنوك	٤٩
جدول (٢٨)	التسهيلات الائتمانية من البنوك	٥٠
جدول (٢٩)	هيكل أسعار الفائدة المحلية	٥١
جدول (٣٠)	متوسط أسعار عائد المعاملات البنينية بين البنوك (الإنترنتك)	٥٢

جدول (٢٤) : تطور المؤشرات النقدية الرئيسية
(سبتمبر ٢٠١٧)

معدل نمو شهري %	معدل نمو ربع سنوى %	معدل تغير سنوى %	متوسط النمو السنوى لمدة عام /١
٢٥.٢	١٥٢.٠	٢٥٥.٩	-٤٣٦.٥
-٠.٦	٧٦.٧	-٢٤٢.٧	-٢٤٦.٦
-٠.٥	١٤.١	٣٣٥.١	٢٢٩.٠
٨٠.٥	٤٠٦.٦	٥٥.٥	-١,٧١٠.٦
٢٦.٢	١٥٦.٤	-١٧٨.٢	-١٧١.٢
٠.٢	٧٩.٨	-١٧١.٦	-١٥٦.٠
٠.٣	١٦.١	١١٨.٢	٦٥.٩
٨١.٩	٤١٥.٤	-١٨٧.٧	٦٥٦.١
١.٠	١.٨	٢٥.٠	٣٤.٣
١.٢	٠.٣	١٢.٦	٢٦.٤
٠.٩	-٠.٦	٥٩.٢	٦٣.٤
-٠.٤	-٠.٨	٣٤.٦	٣٥.٩
٢.١	٥.٤	٣٩.٦	٣٥.٤
٢.٩	٥.٠	٢١.٠	٢٠.٥
١.٩	٥.٥	٤٦.٧	٤١.٠
صافى الأصول الأجنبية (بالجنيه المصرى)			
صافى الأصول الأجنبية لدى البنك المركزى			
صافى الإحتياطى الدولى لدى البنك المركزى			
صافى الأصول الأجنبية لدى البنوك ^{١/}			
صافى الأصول الأجنبية (بالدولار الأمريكى)			
صافى الأصول الأجنبية لدى البنك المركزى			
صافى الإحتياطى الدولى لدى البنك المركزى			
صافى الأصول الأجنبية لدى البنوك ^{٢/}			
صافى الأصول المحلية			
صافى المطلوبات من الحكومة وهيئة السلع التموينية			
المطلوبات من قطاع الأعمال العام			
المطلوبات من قطاع الأعمال الخاص			
إجمالى السيولة المحلية (M٢)			
المعروض النقدى (M١)			
أشباه نقود			

المصدر: البنك المركزى المصرى.

١/ متوسط معدل النمو السنوى لفترة ١٢ شهر متتالية.

٢/ يتضمن صافى أصول البنوك التجارية، والمتخصصة، وبنوك الإستثمار والأعمال.

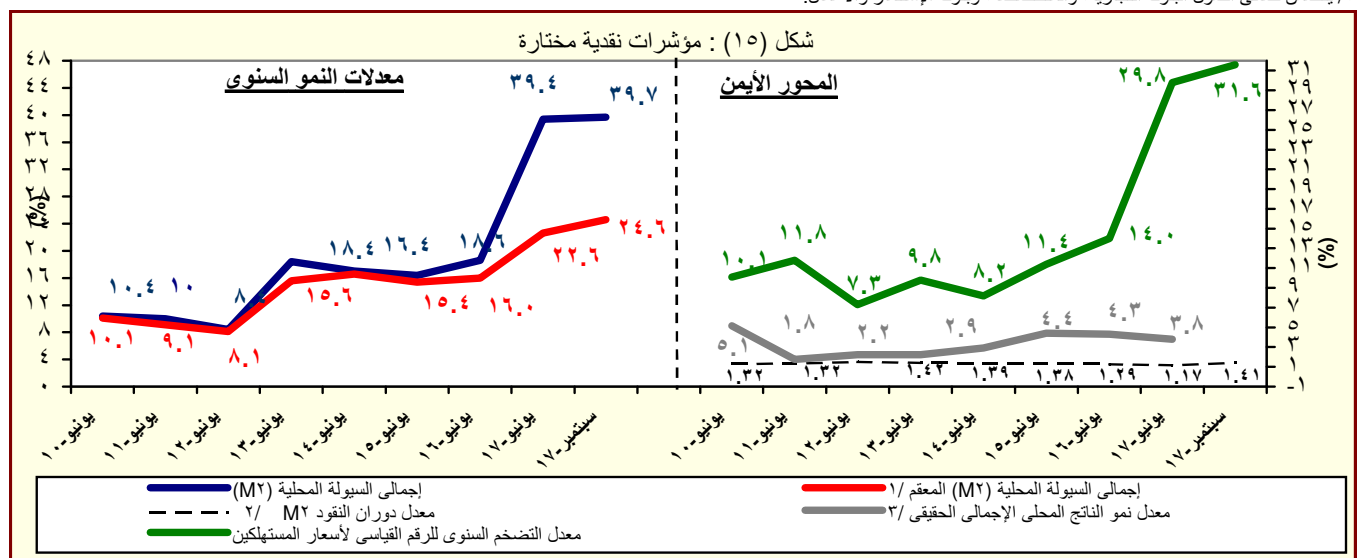

المصدر: البنك المركزى المصرى.

١/ هذا المفهوم يقوم بتحديد أثر سعر الصرف على المكون الاجنبى فى السيولة المحلية وذلك بتطبيق سعر الصرف السارى فى الفترة المقابلة على الإجماليات النقدية خلال الفترة محل الدراسة.

٢/ تم مراجعة تقديرات الناتج المحلى الإجمالى مؤخراً لتصبح ٣٤٧٠ مليار جنيه فى عام ٢٠١٦/٢٠١٧ بدلاً من تقديرات سابقة بنحو ٣٤٧٨ مليار جنيه. فى حين قدرت توقعات الناتج المحلى الإجمالى للسنة المالية ٢٠١٧/٢٠١٨ بنحو ٤٢٨٦.٥ مليار جنيه وفقاً لتقديرات وزارة المالية.

٣/ معدل النمو الحقيقى للناتج المحلى الإجمالى يسعر السوق .

جدول (٢٥) : المسح المصرفى لأهم إجماليات السيولة المحلية
الأصول والالتزامات المقابلة لها لدى الجهاز المصرفى
(سبتمبر ٢٠١٧)

(مليون جنيه)

سبتمبر-١٢	سبتمبر-١٣	سبتمبر-١٤	سبتمبر-١٥	سبتمبر-١٦	يونيو-١٧	يوليو-١٧	أغسطس-١٧	سبتمبر-١٧*
١٤٩,٩٨٢	١٢٤,٥٠٣	١١٧,٨١١	١٠,٥٠٢	(١١١,٨٣١)	٦١,٠٥٦	١٣٩,٦٥٨	١٧٤,٨٧٨	١٨٨,٦٠٢
(٣٣.٤)	(١٧.٠)	(٥.٤)	(٩١.١)	(١١٦٤.٩)	(١٦٩.٩)	(٢٣٦.٥)	(٢٥٥.٩)	(٢٦٨.٦)
٧٠,٢٣٦	٤٢,٩٥٨	٣٩,٢٢٩	(٤,٤٩٣)	(٥٧,١٨٦)	٣,٦٩٠	٩٥,١٧٢	٩٤,٥٩٩	١٠٢,٢٦٨
٨٩,٣٥١	١٢٦,٠٦٥	١١٧,٦١٣	١٢٢,٧٩٣	١٦٧,٨٥٦	٥٥١,٥١٤	٦٢٩,١٧٦	٦٢٣,٨١٤	٦٣٠,٤٩١
١٩,١١٥	٨٣,١٠٧	٧٨,٣٨٤	١٢٧,٢٨٦	٢٢٥,٠٤٢	٥٤٧,٨٢٤	٥٣٤,٠٠٤	٥٢٩,٢١٥	٥٢٨,٢٢٣
٧٩,٧٤٦	٨١,٥٤٥	٧٨,٥٨٢	١٤,٩٩٥	(٥٤,٦٤٥)	٥٧,٣٦٦	٤٤,٤٨٦	٨٠,٢٧٩	٨٦,٣٣٤
١١١,٠٥١	١١٤,٧١٥	١١٥,٤١٥	٨١,٧٦٤	٨٣,٣٦٠	٣٣٩,١٢٦	٣٢٥,٥٠٩	٣٦٢,٥٧١	٣٦٩,٣٥٠
٣١,٣٠٥	٣٣,١٧٠	٣٦,٨٣٣	٦٦,٧٦٩	١٣٨,٠٠٥	٢٨١,٧٦٠	٢٨١,٠٢٣	٢٨٢,٢٩٢	٢٨٣,٠١٦
٩٧٤,٣٥٠	١,٢١٠,٤٦٤	١,٤٢٥,٩٤٥	١,٨٣٩,٨٠٣	٢,٢٩٤,٩٧٩	٢,٨٥٧,١٣٧	٢,٨٠١,١٥٧	٢,٨٢٩,٠٠٨	٢,٨٦١,٧٧١
(٢١.٩)	(٢٤.٢)	(١٧.٨)	(٢٩.٠)	(٢٤.٧)	(٣٠.٩)	(٢٦.١)	(٢٥.٠)	(٢٤.٧)
٦٣٤,٠١١	٨٥٤,٦٤٥	١,٠٤٨,٥٨٠	١,٣٨٤,٩٩٢	١,٧٦٠,٨٠٩	١,٩٧٩,٦٤١	١,٩٤٧,٧٩٣	١,٩٧٠,٦٤٤	٢,٠٠٠,٩٥٥
٦٨٥,٢٨٨	٩٠٧,٢٨٥	١,٠٣٦,٠٣٤	١,٣٢٥,٩٧١	١,٥٩٦,٤١٣	١,٥٤٥,١١٢	١,٤٤٠,٩٥١	١,٤١٩,٠٢١	١,٤٦٤,٤٥٠
-٥١,٢٧٧	-٥٢,٦٤٠	١٢,٥٤٦	٥٩,٠٢١	١٦٤,٣٩٦	٤٣٤,٥٢٩	٥٠٦,٨٤٢	٥٥١,٦٢٣	٥٣٦,٠٥٥
٤١,٨٩٥	٤٣,٣٥٤	٤٦,٠٢٨	٧٤,٩٢٦	٩٥,٠٧٤	١٤٨,٧١٥	١٤٨,٣٤٥	١٤٩,٦٤٥	١٤٩,٨٤٣
٣٣,٣٦٨	٣٤,٧٠٤	٣٦,١٤٢	٥٣,٠١٢	٦٧,١٩٩	٩٦,٠٣٥	٩٧,٧٦٢	١٠٠,٠٩٤	١٠٠,٣٧٣
٨,٥٢٧	٨,٦٥٠	٩,٨٨٦	٢١,٩١٤	٢٧,٨٧٥	٥٢,٦٨٠	٥٠,٥٨٣	٤٩,٥٥١	٤٩,٤٧٠
٤٥٦,٤٣٠	٤٩٦,٣٧٠	٥٤٧,٢٧٦	٦٣٠,٨٢٥	٧٢٨,٩٥٩	٩٨٢,٩١٤	٩٧٣,٤٨٥	٩٦٩,٩٧٤	٩٧٧,٠٣٢
٣٥١,٨٥٠	٣٧٧,٩٦٤	٤١٥,٦٩٠	٤٦٣,٢٣٠	٥٥٥,١٨٣	٦٨٠,٠٤٦	٦٧٦,٢١٩	٦٨١,٠٩٤	٦٨٨,٥٦٢
١٠٤,٥٨٠	١١٨,٤٠٦	١٣١,٥٨٦	١٦٧,٥٩٥	١٧٣,٧٧٦	٣٠٢,٨٦٨	٢٩٧,٢٦٦	٢٨٨,٨٨٠	٢٨٨,٤٧٠
-١٥٧,٩٨٦	-١٨٣,٩٠٥	-٢١٥,٩٣٩	-٢٥٠,٩٤٠	-٢٨٩,٨٦٣	-٢٥٤,١٣٣	-٢٦٨,٤٦٦	-٢٦١,٢٥٥	-٢٦٦,٠٥٩
١,١٢٤,٣٣٢	١,٣٣٤,٩١٧	١,٥٤٣,٧٥٦	١,٨١٩,١١٨	٢,١٨٣,١٤٨	٢,٩١٨,١٩٣	٢,٩٤٠,٨١٥	٣,٠٠٣,٨٨٦	٣,٠٥٠,٣٧٣
(٩.٨)	(١٨.٧)	(١٥.٦)	(١٦.٨)	(١٨.٠)	(٣٩.٣)	(٣٨.٧)	(٣٩.٦)	(٣٩.٧)
٢٨٢,٨٥٤	٣٦٥,٧٤٥	٤٢٨,٢٠٠	٥٠٦,٨٣٤	٦٠٧,١٥٨	٧٠٧,٤٢٧	٦٩٨,٣٦٠	٧١٨,٧٥٩	٧٣٨,٤٥٦
(١١.٤)	(٢٩.٣)	(١٧.١)	(١٩.٠)	(١٦.٥)	(٢٣.٥)	(٢٠.٧)	(٢١.٠)	(٢١.٦)
١٩٨,٠٩٧	٢٥٧,٢٠٦	٢٨١,١٨٦	٣٠١,٠٩٠	٣٧٠,١٣٠	٤١٩,٠٥٨	٤١١,٠٤١	٤٢٥,٦٢٠	٤١٦,١١٤
٨٤,٧٥٧	١٠٨,٥٣٩	١٤٧,٠١٤	٢٠٥,٧٤٤	٢٣٧,٠٢٨	٢٨٨,٣٦٩	٢٨٧,٣١٩	٢٩٣,١٣٩	٣٢٢,٣٤٢
٨٤١,٤٧٨	٩٦٩,٢٢٢	١,١١٥,٥٥٦	١,٣١٢,٢٨٤	١,٥٧٥,٩٩٠	٢,٢١٠,٧٦٦	٢,٢٤٢,٤٥٥	٢,٢٨٥,١٢٧	٢,٣١١,٩١٧
(٩.٢)	(١٥.٢)	(١٥.١)	(١٦.٠)	(١٨.٦)	(٤٥.٣)	(٤٥.٥)	(٤٦.٧)	(٤٦.٧)
٦٥٣,٣٠٨	٧٥٤,٦١٠	٨٧٧,٨٥١	١,٠٣٩,١٣٦	١,٢٤٩,٦٤٨	١,٥١٦,٤٨٠	١,٥٥٧,٨٩٤	١,٦٢٠,٦٧٩	١,٦٤٦,٦٩٠
٤٥,٣٥٨	٥٣,٥٩٤	٦٥,٥٩٩	٧١,٩٠٤	٧٤,٥٩١	١٥٠,٠٤٢	١٤٦,٥٠٢	١٣٥,٨٣٢	١٤١,٢٣٧
١٤٢,٨١٢	١٦١,٠١٨	١٧٢,١٠٦	٢٠١,٢٤٤	٢٥١,٧٥١	٥٤٤,٢٤٤	٥٣٨,٠٥٩	٥٢٨,٦١٦	٥٢٣,٩٩٠

المصدر: البنك المركزى المصرى.

() معدل النمو عن الفترة المقابلة فى العام السابق.

* مبدئى.

١/ يشمل المطلوبات من قطاع الأعمال الخاص والقطاع العائلى.

٢/ تشمل حسابات رأس المال، صافى الأصول والخصوم غير الميوبة، صافى المديونية والدائنية بين البنوك.

٣/ بخلاف الشيكات والحوالات تحت التحصيل.

جدول (٢٥) : المسح المصرفى لأهم إجماليات السيولة المحلية (تابع)
(ملاحظات)
(سبتمبر ٢٠١٧)

سبتمبر-١٢	سبتمبر-١٣	سبتمبر-١٤	سبتمبر-١٥	سبتمبر-١٦	يونيو-١٧	يوليو-١٧	أغسطس-١٧	سبتمبر-١٧*
٢٤,٦٧٠ ^{/٤}	١٨,٠٣٠	١٦,٤٨٩	١,٣٤٥	(١٢,٥٩٤)	٣,٣٨٧	٧,٨٢٦	٩,٨٧٧	١٠,٧١٦
١١,٥٥٣	٦,٢٢١	٥,٤٩٠	(٥٧٥)	(٦,٤٤٠)	٢٠٥	٥,٣٣٣	٥,٣٤٣	٥,٨١١
٢٧,٨١٥	٣٠,٠٦٦	٢٧,٤٥٩	١٧,٦٤٨	١٢,٧٤٩	٣٣,٧٧٣	٣٧,٧٤٨	٣٩,٧٦٦	٤٠,٧٣٠
١٥,٠٤٣	١٨,٧٠٩	١٦,٨٧٢	١٦,٣٣٥	١٩,٥٩٢	٣١,٣٠٥	٣٦,٠٣٦	٣٦,١٤٣	٣٦,٥٣٥
١٣,١١٧	١١,٨٠٩	١٠,٩٩٨	١,٩٢١	(٦,١٥٤)	٣,١٨٢	٢,٤٩٣	٤,٥٣٤	٤,٩٠٦
١٨,٢٦٧	١٦,٦١٣	١٦,١٥٣	١٠,٤٧٢	٩,٣٨٧	١٨,٨١١	١٨,٢٤٠	٢٠,٤٧٧	٢٠,٩٨٧
٥,١٤٩	٤,٨٠٤	٥,١٥٥	٨,٥٥٢	١٥,٥٤١	١٥,٦٢٩	١٥,٧٤٧	١٥,٩٤٣	١٦,٠٨١
نسبة الى رصيد أول المدة ^{/٥}								
٠.٧٠-%	٠.١-%	٠.١-%	٢.٣-%	٩.٢٥-%	٠.٥-%	٥.٠-%	٧.٠-%	٧.٨-%
٣.٤-%	٢.٩-%	١.٩-%	٧.١-%	٣٢.٩-%	٦٤.٧-%	٦١.٦-%	٦٣.٢-%	٦٥.٠-%
٠.٨-%	١.٧-%	١.٢-%	١.٣-%	٦.١-%	١١.٨-%	١١.٣-%	١٢.٤-%	١٣.٦-%
٢.٠-%	١.٣-%	٠.٦-%	٣.٥-%	١٧.٥-%	٥٣.٥-%	٥٥.٣-%	٥٧.٧-%	٥٩.٢-%
٠.٢ ^{/٦}	٠.٢	٠.٢	٠.١	٠.١	٢٣.٨	٢٣.٣	٢٢.١	٢١.٨
٤.٤٧ ^{/٧}	٣.٩٣	٤.١٢	٤.٣٦	٤.٣٠	٥.٠٥	٥.٥٠	٥.١٢	٥.٢٠
١.٦٥ ^{/٨}	١.٦٠	١.٥٨	١.٤٦	١.٥٩	١.١٩	١.٤٦	١.٤٣	١.٤١
٩.٨	١٨.٧	١٥.٦	١٩.٩	١٨.٠	٣٩.٣	٣٨.٧	٣٩.٦	٣٩.٧
٠.٠٧	٠.٠٩	٠.١٠	٠.١٥	٠.١٦	٣٨.٠	٣٧.٠	٣٤.٦	٣٤.٠
٦.٠٨ ^{/١٠}	٦.٩١	٧.١٤	٧.٨١	٨.٨٨	١٨.٠٣	١٧.٨٥	١٧.٧١	١٧.٦٠

المصدر : البنك المركزى المصرى.

* مبدئى.

٤/ صافى الأصول الأجنبية تساوي صافى الأصول الأجنبية لدى البنك المركزى بالإضافة الى البنوك (صافى).

٥/ تعكس الزيادة السنوية فى قيمة الاجماليات النقدية المختارة كنسبة من اجمالى السيولة (م٢) فى بداية العام المالى. و يهدف هذا المؤشر الى التعرف على مصادر نمو السيولة المحلية خلال العام المالى محل الدراسة.

٦/ يمثل نسبة الودائع الجارية و غير الجارية بالعملات الأجنبية إلى اجمالى السيولة المحلية. لا يتضمن كل من ودائع غير المقيمين (جزء من صافى الأصول الأجنبية) والودائع الحكومية.

٧/ اجمالى السيولة (م٢) / نقود الاحتياط.

٨/ تم مراجعة تقديرات الناتج المحلى الإجمالى مؤخراً لتصبح ٣٤٧٠ مليار جنيه فى عام ٢٠١٦/٢٠١٧ بدلاً من تقديرات سابقة بنحو ٣٤٧٨ مليار جنيه. فى حين قدرت توقعات الناتج المحلى الإجمالى للسنة المالية ٢٠١٧/٢٠١٨ بنحو ٤٢٨٦.٥ مليار جنيه وفقاً لتقديرات وزارة المالية.

٩/ يشمل المطلوبات من قطاع الأعمال الخاص و القطاع العائلى .

١٠/ أسعار الصرف بدءاً من يناير ٢٠٠٣ تعكس أسعار الشراء فقط، علماً بأنه قبل هذا التاريخ كان سعر الصرف يعكس متوسط أسعار البيع والشراء.

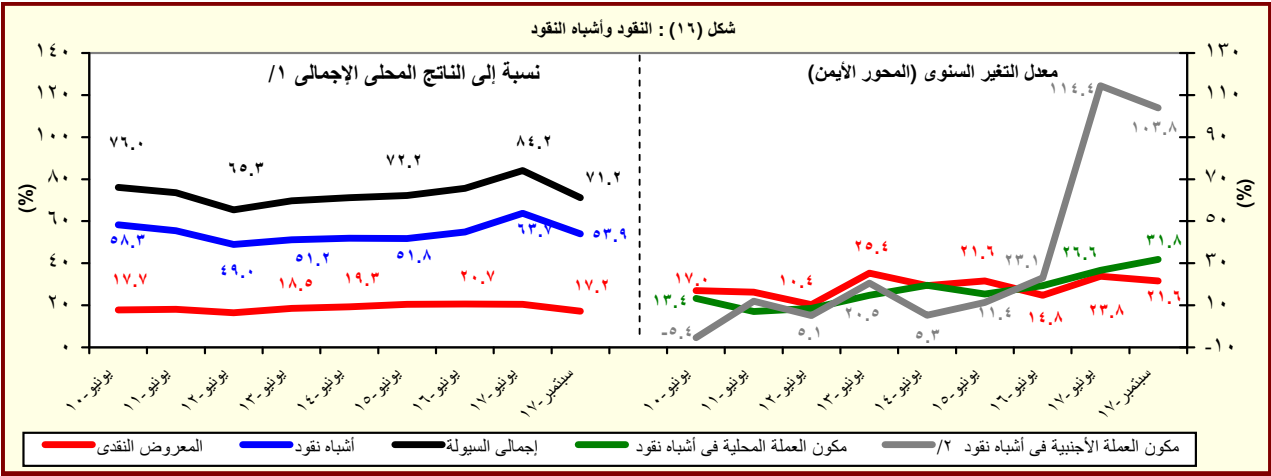

المصدر : البنك المركزى المصرى.

١/ تم مراجعة تقديرات الناتج المحلى الإجمالى مؤخراً لتصبح ٣٤٧٠ مليار جنيه فى عام ٢٠١٦/٢٠١٧ بدلاً من تقديرات سابقة بنحو ٣٤٧٨ مليار جنيه. فى حين قدرت توقعات الناتج المحلى الإجمالى للسنة المالية ٢٠١٧/٢٠١٨ بنحو ٤٢٨٦.٥ مليار جنيه وفقاً لتقديرات وزارة المالية.

٢/ تشمل الودائع الجارية و غير الجارية بالعملات الاجنبية.

جدول (٢٦) : نفود الإحتياط والأصول المقابلة^{١/}

(مليون جنيه)

سبتمبر-١٢	سبتمبر-١٣	سبتمبر-١٤	سبتمبر-١٥	سبتمبر-١٦	يونيو-١٧	يوليو-١٧	أغسطس-١٧	سبتمبر-١٧*
نفود الإحتياط								
٢٥١,٧٢٣	٣٣٩,٢٩٥	٣٧٤,٦١٩	٤٢٤,٤٣١	٥٠٨,١٦٧	٥٧٧,٥٨٢	٥٣٤,٨٣٠	٥٨٦,٨٩٩	٥٨٦,٦٢٤
(٤.٣)	(٣٤.٨)	(١٠.٤)	(١٣.٣)	(١٩.٧)	(٢٠.٨)	(١٩.٠)	(١٧.٧)	(١٥.٤)
٢٠٩,٩٥٢	٢٧١,٢٧١	٢٩٧,٨٧٧	٣٣٠,٣٠٧	٣٩٣,٧٠١	٤٥٢,٠٣٥	٤٤٢,٢٣٧	٤٦١,٣٥٨	٤٤٩,٩٨١
(١٣.٥)	(٢٩.٢)	(٩.٨)	(١٠.٩)	(١٩.٢)	(٢٢.٧)	(١٧.٨)	(١٩.٤)	(١٤.٣)
٤١,٧٧١	٦٨,٠٢٤	٧٦,٧٤٢	٩٤,١٢٤	١١٤,٤٦٦	١٢٥,٥٤٧	٩٢,٥٩٣	١٢٥,٥٤١	١٣٦,٦٤٣
-(٢٥.٨)	(٦٢.٨)	(١٢.٨)	(٢٢.٦)	(٢١.٦)	(١٤.٥)	(٢٤.٩)	(١٢.١)	(١٩.٤)
الأصول المقابلة لها								
صافى الاصول الأجنبية								
٧٠,٢٣٦	٤٢,٩٥٨	٣٩,٢٢٩	-٤,٤٩٣	-٥٧,١٨٦	٣,٦٩٠	٩٥,١٧٢	٩٤,٥٩٩	١٠٢,٢٦٨
-(٤٦.٨)	-(٣٨.٨)	-(٨.٧)	-(١١١.٥)	-(١١٧٢.٨)	(١٠٨.٢)	(٢٥٧.٦)	(٢٤٢.٧)	(٢٧٨.٨)
صافى الأصول المحلية								
١٨١,٤٨٧	٢٩٦,٣٣٧	٣٣٥,٣٩٠	٤٢٨,٩٢٤	٥٦٥,٣٥٣	٥٧٣,٨٩٢	٤٣٩,٦٥٨	٤٩٢,٣٠٠	٤٨٤,٣٥٦
(٦٦.٢)	(٦٣.٣)	(١٣.٢)	(٢٧.٩)	(٣١.٨)	(٩.٧)	-(١٣.٨)	-(١٢.٨)	-(١٤.٣)
١٩٦,٦٢٢ ^{٢/}	٣٤٠,٧٧٣	٣٩٧,٩٣٤	٥٩٦,٧٦٦	٦٦٨,١٤٥	٧٠٨,٦٣٧	٧٠٨,٢٦٨	٧٣٧,٣٦٨	٧١٩,٢٩٦
(٣٣.٦)	(٧٣.٣)	(١٦.٨)	(٥٠.٠)	(١٢.٠)	(١٤.٤)	(١٠.١)	(١٣.١)	(٧.٧)
٢٧٤,٨١٧	٤٣٢,٤٥٨	٤٩٧,٦٧٣	٦٨٠,٥٧٠	٧٢٦,٦٩٨	٨٢١,٩٧٥	٨٠٥,١٩٥	٨٠٣,٦٦٣	٨٠٠,٣٦٣
(٢٢.٩)	(٥٧.٤)	(١٥.١)	(٣٦.٨)	(٦.٨)	(١٦.٣)	(١٠.٩)	(١١.٨)	(١٠.١)
أوراق مالية								
١٧٨,٨٣١	٢٤٠,٣٣١	٢١٠,٣٣٠	٢٤١,٨٣٠	٣٩٠,٨٣٠	٧١٤,٤٥٤	٧١٣,٥٨١	٧١٢,٧٨٢	٧١٢,٧٣٥
٩٥,٩٨٦	١٩٢,١٢٧	٢٨٧,٣٤٣	٤٣٨,٧٤٠	٣٣٥,٨٦٨	١٠٧,٥٢١	٩١,٦١٤	٩٠,٨٨١	٨٧,٦٢٨
٧٨,١٩٥	٩١,٦٨٥	٩٩,٧٣٩	٨٣,٨٠٤	٥٨,٥٥٣	١١٣,٣٣٨	٩٦,٩٢٧	٦٦,٢٩٥	٨١,٠٦٧
(٢.٢)	(١٧.٣)	(٨.٨)	-(١٦.٠)	-(٣٠.١)	(٢٩.٦)	(١٧.٤)	-(١.٠)	(٣٨.٥)
-١,٦٥٥	-٦,٣٦١	-٧,٩٩١	٣,٥٢٠	٨٧,٦٠٧	١٥٧,١٤١	١٢٩,٨٩٨	١٥٦,١٤٨	١٦٥,١٣٤
٤٢	-٢٨٤	-٥٤,٥٥٣	-١٧١,٣٦٢	-١٩٠,٣٩٩	-٢٩١,٨٨٦	-٣٩٨,٥٠٨	-٤٠١,٢١٦	-٤٠٠,٠٧٤
صافى البنود الموازنة ^{٤/}								
ملاحظات								
معدل دوران نفود الإحتياط ^{٦/ ٥/}								
٧.٣٩	٦.٢٨	٦.٥٢	٦.٣٨	٦.٨٣	٦.٠١	٨.٠١	٧.٣٠	٧.٣١

المصدر : البنك المركزى المصرى.

() معدل النمو عن الفترة المقابلة فى العام السابق.

* مبدئى.

١/ بيانات معدلة حيث قام البنك المركزى بتغيير الأسلوب المحاسبى لقياس حجم نفود الإحتياط بدءا من بيانات يونيو ٢٠٠٣، وذلك فى إطار مراجعة تبويب عمليات السوق المفتوحة التى يقوم بها البنك المركزى. وأدت هذه المراجعة إلى استبعاد حجم عمليات السوق المفتوحة من "ودائع البنوك بالعملة المحلية لدى البنك المركزى" وإدراجها ضمن بند "صافى البنود الموازنة".

٢/ تشمل صافى المطلوبات من الهيئات الاقتصادية و بنك الإستثمار القومى.

٣/ تم تحويل حسابات الودائع الحكومية (شاملة الهيئات العامة الاقتصادية والخدمية) من البنوك الى حساب الخزانة الموحد بالبنك المركزي بدءا من ديسمبر ٢٠٠٦، تطبيقا للقانون رقم ١٣٩ لسنة ٢٠٠٦.

٤/ يتضمن صافى الأصول و الخصوم غير المحددة و عمليات السوق المفتوحة.

٥/ الناتج المحلى الإجمالى / نفود الإحتياط.

٦/ تم مراجعة تقديرات الناتج المحلى الإجمالى مؤخراً لتصبح ٣٤٧٠ مليار جنيهه في عام ٢٠١٧/٢٠١٦ بدلاً من تقديرات سابقة بنحو ٣٤٧٨ مليار جنيهه. في حين قدرت توقعات الناتج المحلى الإجمالى للسنة المالية ٢٠١٨/٢٠١٧ بنحو ٤٢٨٦.٥ مليار جنيهه وفقاً لتقديرات وزارة المالية.

جدول (٢٧): الودائع لدى البنوك ^{١/}

(مليون جنيه)

سبتمبر-١٢	سبتمبر-١٣	سبتمبر-١٤	سبتمبر-١٥	سبتمبر-١٦	يونيو-١٧	يوليو-١٧	أغسطس-١٧	سبتمبر-١٧*
إجمالي الودائع	١,٠٥٠,٥٠٧	١,٢٣٠,١٩٦	١,٤٦٥,٦٣٠	١,٨٤٣,٣٦٨	٢,٢٠٢,٠٥٥	٣,٠٤٢,١٥٥	٣,١٢٤,٣٨٧	٣,١٧٦,٢٩٥
	(٧.٤)	(١٧.١)	(١٩.١)	(٢٥.٨)	(١٩.٥)	(٤٣.٣)	(٤٣.٨)	(٤٤.٢)
بالعملة المحلية	٨٠٥,٢٣٥	٩٤٠,٣٨٠	١,١٣٠,٩٨٩	١,٤٧٧,١٨٩	١,٧٦٩,٥٩٧	٢,١٢٨,٠٢٥	٢,٣٤٤,٢٧٤	٢,٣٩٤,٧٥٦
بالعملة الأجنبية	٢٤٥,٢٧٢	٢٨٩,٨١٦	٣٣٤,٦٤١	٣٦٦,١٧٩	٤٣٢,٤٥٨	٩١٤,١٣٠	٧٨٠,١١٣	٧٨١,٥٣٩
الودائع غير الحكومية ^{٢/}	٩٣٣,٦٦١	١,٠٨٦,٥١٧	١,٢٧٢,٦١٤	١,٥٥٤,٣٦٠	١,٨٢٦,٨٦٢	٢,٥١٧,٧٢٧	٢,٥٩٤,٩٨٥	٢,٦٥١,٤٨٤
	(٨.٩)	(١٦.٤)	(١٧.١)	(٢٢.١)	(١٧.٥)	(٤٣.٠)	(٤٣.٩)	(٤٥.١)
بالعملة المحلية	٧٤١,٥٠٣	٨٦٨,١٤٣	١,٠٣٠,٩٧٤	١,٢٧٤,٧٩٦	١,٤٩٦,٣٩٣	١,٨١٥,٦٤١	١,٩٢٣,١٦٤	١,٩٧٨,٧٩١
بالعملة الأجنبية	١٩٢,١٥٨	٢١٨,٣٧٤	٢٤١,٦٤٠	٢٧٩,٥٦٤	٣٣٠,٤٦٩	٧٠٢,٠٨٦	٦٧١,٨٢١	٦٧٢,٦٩٣
الودائع الحكومية	١١٦,٨٤٦	١٤٣,٦٧٩	١٩٣,٠١٦	٢٨٩,٠٠٨	٣٧٥,١٩٣	٥٢٤,٤٢٨	٥٢٩,٤٠٢	٥٢٤,٨١١
	-(٣.٢)	(٢٣.٠)	(٣٤.٣)	(٤٩.٧)	(٢٩.٨)	(٤٤.٨)	(٤٣.١)	(٣٩.٩)
بالعملة المحلية	٦٣,٧٣٢	٧٢,٢٣٧	١٠٠,٠١٥	٢٠٢,٣٩٣	٢٧٣,٢٠٤	٣١٢,٣٨٤	٤٢١,١١٠	٤١٥,٩٦٥
بالعملة الأجنبية	٥٣,١١٤	٧١,٤٤٢	٩٣,٠٠١	٨٦,٦١٥	١٠١,٩٨٩	٢١٢,٠٤٤	١٠٨,٢٩٢	١٠٨,٨٤٦
ملاحظات (نسبة مئوية)								
معدل الدولار في إجمالي الودائع	٢٣.٣	٢٣.٦	٢٢.٨	١٩.٩	١٩.٦	٣٠.٠	٢٦.٧	٢٤.٦
معدل الدولار في الودائع غير الحكومية	٢٠.٦	٢٠.١	١٩.٠	١٨.٠	١٨.١	٢٧.٩	٢٥.٩	٢٥.٤
معدل الدولار في الودائع الحكومية	٤٥.٥	٤٩.٧	٤٨.٢	٣٠.٠	٢٧.٢	٤٠.٤	٢٤.٤	٢٠.٧

المصدر: البنك المركزي المصري.

() معدل النمو عن الفترة المقابلة في العام السابق.

* مبدئي.

١/ لا تشمل الودائع لدى البنك المركزي .

٢/ تشمل ودائع كل من قطاع الأعمال العام والخاص والقطاع العائلي وغير المقيمين (قطاع العالم الخارجى). لا تشمل شيكات وحالات تحت التحصيل.

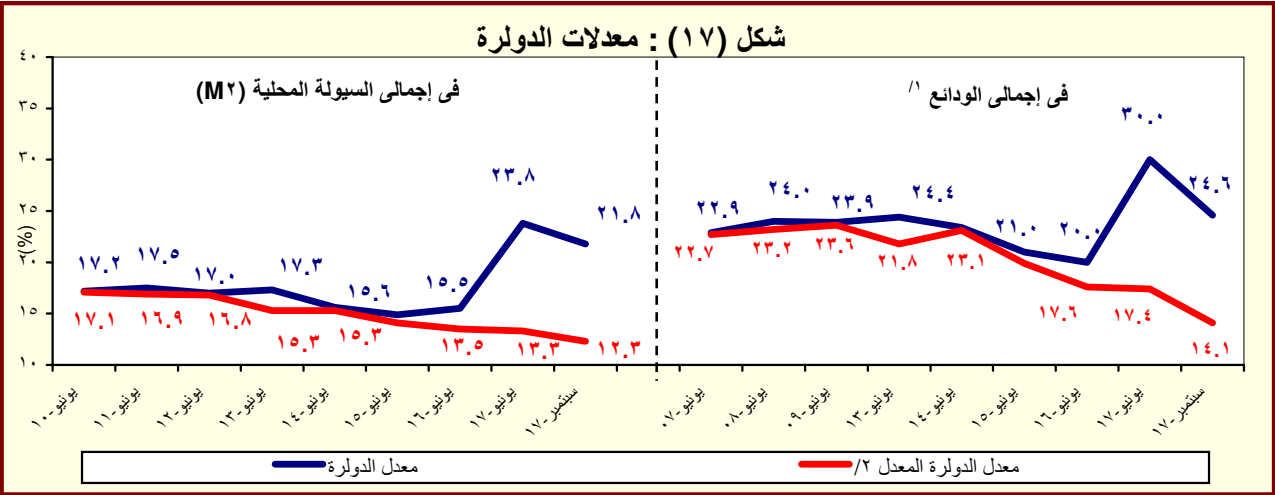

المصدر : البنك المركزي المصري.

١/ بخلاف الودائع لدى البنك المركزي المصري.

٢/ يشير الى معدل الدولار بعد تحييد أثر تغير سعر الصرف على المكون الأجنبي في جملة الودائع. وعلى سبيل المثال فإن معدل الدولار في إجمالي الودائع في يونيو ٢٠٠٨ كان ينبغي أن يبلغ ٢٧.١% بدلاً من ٢٥.٨% في حالة عدم حدوث تغيير في سعر الصرف خلال العام السابق.

جدول (٢٨) : التسهيلات الائتمانية من البنوك ^{١/}

(مليون جنيه)

سبتمبر-١٢	سبتمبر-١٣	سبتمبر-١٤	سبتمبر-١٥	سبتمبر-١٦	يوليو-١٧	يوليو-١٧	أغسطس-١٧	سبتمبر-١٧*
٥٠٨,٤٢٤	٥٤٩,٤٦٨	٦٠١,٢٤٢	٧٧١,٦٢٩	٩٧٠,١٥٣	١,٤٢٦,٤٥٧	١,٤١٣,٧٥٧	١,٤١٠,٣٣١	١,٤٢٣,٠٤٠
(٦.٢)	(٨.١)	(٩.٤)	(٢٨.٣)	(٢٥.٧)	(٥١.٣)	(٤٩.٧)	(٤٧.٤)	(٤٦.٧)
٣٥,٠١٢	٣٨,١٩٦	٤١,٥١٠	١٠٠,٣٥٨	١٨٦,٣١٨	٣٥٤,٧٢٣	٣٥١,٤٠٢	٣٥٠,٠٠١	٣٥٦,٤١٤
-(٧.٩)	(٩.١)	(٨.٧)	(١٤١.٨)	(٨٥.٧)	(١٠٤.٢)	(٩٨.٦)	(٩٢.٣)	(٩١.٣)
١٣,٤٥٩	١٠,٨١٤	١١,٨٧١	٤٠,٨٥٠	١٠٢,٤٧٢	١٤٢,٧١٠	١٤٢,٩٤٣	١٤٣,٩٨٤	١٥٠,٢٤٨
٢١,٥٥٣	٢٧,٣٨٢	٢٩,٦٣٩	٥٩,٥٠٨	٨٣,٨٤٦	٢١٢,٠١٣	٢٠٨,٤٥٩	٢٠٦,٠١٧	٢٠٦,١٦٦
٤٧٣,٤١٢	٥١١,٢٧٢	٥٥٩,٧٣٢	٦٧١,٢٧١	٧٨٣,٨٣٥	١,٠٧١,٧٣٤	١,٠٦٢,٣٥٥	١,٠٦٠,٣٣٠	١,٠٦٦,٦٢٦
(٧.٤)	(٨.٠)	(٩.٥)	(١٩.٩)	(١٦.٨)	(٣٩.٤)	(٣٨.٤)	(٣٦.٩)	(٣٦.١)
٣٥١,٧٩٩	٣٧٨,٥٩٢	٤١٥,٤٤٥	٤٧٩,٩٦٨	٥٨٢,٩٩٠	٧٢٤,٥٠٣	٧٢٣,٠١٤	٧٣٠,٣٠٢	٧٣٧,٥٤١
١٢١,٦١٣	١٣٢,٦٨٠	١٤٤,٢٨٧	١٩١,٣٠٣	٢٠٠,٨٤٥	٣٤٧,٢٣١	٣٣٩,٣٤١	٣٣٠,٠٢٨	٣٢٩,٠٨٥
ملاحظات (نسبة مئوية):								
٨٤.٩	٨٥.٢	٨٥.٥	٧٧.٣	٧١.٠	٦٤.٧	٦٤.٧	٦٤.٦	٦٤.٥
٥٠.٧	٤٧.١	٤٤.٠	٤٣.٢	٤٢.٩	٤٢.٦	٤١.٧	٤٠.٩	٤٠.٢
٣٠.٠	٢٦.٦	٢١.٥	٣٤.٧	٤٩.٧	٦٧.٦	٦٧.٤	٦٦.١	٦٧.٩
٢٨.٢	٢٩.١	٢٨.٩	٣٢.٥	٢٩.٣	٣٩.٢	٣٨.٧	٣٨.٠	٣٧.٦
٦١.٦	٧١.٧	٧١.٤	٥٩.٣	٤٥.٠	٥٩.٨	٥٩.٣	٥٨.٩	٥٧.٨
٢٥.٧	٢٦.٠	٢٥.٨	٢٨.٥	٢٥.٦	٣٢.٤	٣١.٩	٣١.١	٣٠.٩

التسهيلات الائتمانية بالمنوحة الى

القروض الى الودائع للقطاع غير

الحكومي ^{٤/}

القروض الى الودائع للقطاع الحكومي

التسهيلات الائتمانية بالعملة الأجنبية الى

جملة التسهيلات

التسهيلات الائتمانية بالعملة الأجنبية

للقطاع الحكومي الى جملة التسهيلات

المنوحة للقطاع الحكومي

التسهيلات الائتمانية بالعملة الأجنبية

للقطاع غير الحكومي الى جملة

التسهيلات المنوحة للقطاع غير الحكومي

المصدر: البنك المركزى المصرى.

* مبدئى.

() معدل النمو عن الفترة المقابلة فى العام السابق.

١/ لا يتضمن التسهيلات الائتمانية المقدمة من قبل البنك المركزى المصرى.

٢/ يشمل الجهاز الإدارى والهيئات الخدمية والمحليات والهيئات الاقتصادية.

٣/ يشمل كل من قطاع الأعمال الخاص والقطاع العائلى وقطاع العالم الخارجى (غير المقيمين) .

٤/ يشمل قطاع الاعمال العام، قطاع الأعمال الخاص والقطاع العائلى وقطاع العالم الخارجى (غير المقيمين).

شكل (١٨) : توزيع التسهيلات الائتمانية المنوحة للجهات غير الحكومية بحسب القطاعات سبتمبر ٢٠١٧

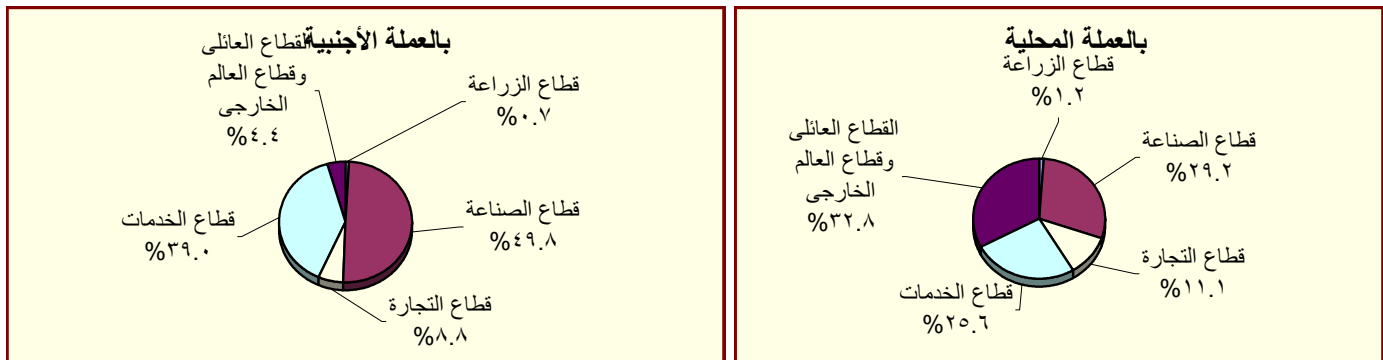

المصدر : البنك المركزى المصرى.

جدول (٢٩) : هيكل أسعار الفائدة المحلية

متوسط سعر الفائدة على القروض (سنة فاقل) ^{٢/}	متوسط سعر الفائدة على الودائع ٣ أشهر ^{٢/}	سعر العائد على أذون خزانة ٩١ يوم	سعر العائد على شهادات الإستثمار ^{٣/ ١/}	سعر العائد على ودائع صندوق توفير البريد ^{١/}	متوسط سنوي
٩.٠٠	١٢.٦٤	٦.٠١	٨.٦٥	١٠.٠٠	٢٠٠٧/٢٠٠٦
١٠.٠٠	١٢.٢٢	٦.٠٩	٦.٩٧	١٠.٠٠	٢٠٠٨/٢٠٠٧
٩.٠٠	١٢.٣٩	٧.٠٣	١١.٣٢	١٠.٠٠	٢٠٠٩/٢٠٠٨
٨.٥٠	١١.٣٥	٥.٩٧	٩.٨٦	٩.٥٨	٢٠١٠/٢٠٠٩
٨.٥٠	١٠.٨٤	٦.٥٢	١٠.٢٠	٩.٥٠	٢٠١١/٢٠١٠
٩.٥٠	١١.٦٣	٧.٢٦	١٣.٣٨	١٠.٩٢	٢٠١٢/٢٠١١
١٠.٢٥	١٢.٢٠	٧.٧٧	١٣.٣٥	١١.٩٢	٢٠١٣/٢٠١٢
٨.٧٥	١١.٩٢	٧.١٩	١٠.٨٨	١٠.٤٨	٢٠١٤/٢٠١٣
٩.٢٥	١١.٧١	٦.٩٩	١١.٤٤	٩.٨٣	٢٠١٥/٢٠١٤
١٢.٢٥	١٢.١٢	٧.٠٠	١١.٨٣	١١.٩٢	٢٠١٦/٢٠١٥
١٧.٢٥	١٥.٧٥	٩.٧٩	١٧.٥٣	١٥.٠٨	٢٠١٧/٢٠١٦
متوسط شهري					
١٢.٢٥	١٣.٩٠	٨.٢٠	١٤.٥٥	١٢.٧٥	أكتوبر-١٦
١٥.٢٥	١٦.٠٠	٨.٨٠	١٨.٢٥	١٦.٢٥	نوفمبر-١٦
١٥.٢٥	١٦.٣٠	١٠.٣٠	١٨.٦٨	١٦.٢٥	ديسمبر-١٦
١٥.٢٥	١٦.٥٠	١٠.٩٠	١٨.٩٩	١٦.٢٥	يناير-١٧
١٥.٢٥	١٦.٥٠	١١.٣٠	١٨.٣٢	١٦.٢٥	فبراير-١٧
١٥.٢٥	١٦.٦٠	١١.٣٠	١٩.٤٨	١٦.٢٥	مارس-١٧
١٥.٢٥	١٦.٧٠	١٠.٩٠	١٩.٤٠	١٦.٢٥	أبريل-١٧
١٥.٧٥	١٧.٠٠	١٠.٨٠	١٩.٣٣	١٦.٢٥	مايو-١٧
١٧.٢٥	١٨.٠٠	١١.٢٠	٢٠.٣٥	١٦.٢٥	يونيو-١٧
١٨.٧٥	١٨.٥٠	١٢.٤٠	٢١.٧٤	١٦.٢٥	يوليو-١٧
١٩.٢٥	١٩.٦٠	١٣.٠٠	١٩.٤٨	١٦.٢٥	أغسطس-١٧
١٩.٢٥	١٩.٦٠	١٣.٤٠	١٨.٩٥	١٦.٢٥	سبتمبر-١٧
١٩.٢٥	--	--	١٨.٩٢	١٦.٢٥	أكتوبر-١٧

المصدر : البنك المركزي المصري.

١/ أسعار نهاية الفترة.

٢/ بدءاً من سبتمبر ٢٠٠٥، تعكس البيانات المتوسط المرجح لسعر الفائدة الشهري لمجموعة من البنوك تمثل نحو ٨٠ % من تعاملات الجهاز المصرفي. وقبل هذا التاريخ، تعكس البيانات متوسط بسيط لأسعار الفائدة الأسبوعية لأغلبية البنوك.

٣/ فائدة بسيطة.

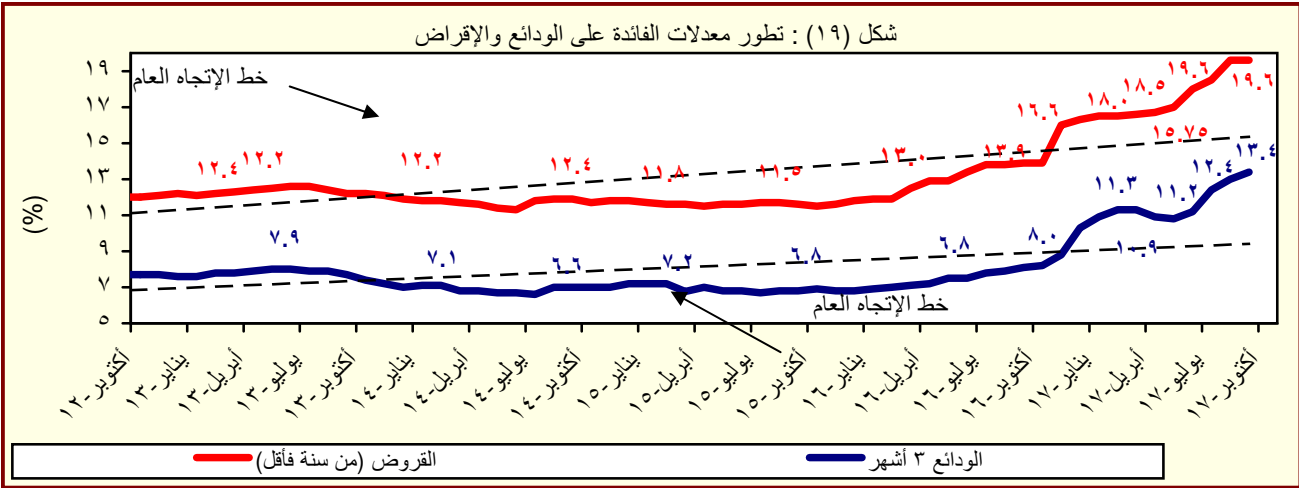

جدول (٣٠) : متوسط أسعار عائد المعاملات بين البنوك (الإنترنت)^{١/}

متوسط سنوي	ليلة واحدة	أسبوع	شهر	أكثر من شهر
٢٠٠٦	٨.٦	٨.٨	٨.٨	٨.٨
٢٠٠٧	٨.٨	٨.٩	٩.٠	٩.١
٢٠٠٨	١٠.٣	١٠.٣	١٠.٢	١٠.٣
٢٠٠٩	٩.٥	٩.٥	٩.١	٩.٦
٢٠١٠	٨.٣	٨.٣	٨.٣	٨.٤
٢٠١١	٩.٠	٩.١	٩.٤	٩.٥
٢٠١٢	٩.٤	٩.٨	١٠.١	١٠.٢
٢٠١٣	٩.٥	٩.٨	١٠.٢	١٠.٥
٢٠١٤	٨.٨	٩.١	--	--
٢٠١٥	٨.٩	٩.٢	--	--
٢٠١٦	١١.٥	١١.٦	--	١٢.٦
متوسط شهري				
أكتوبر-١٦	١١.٨٨	١١.٩٥	--	١٢.٠٥
نوفمبر-١٦	١٣.٩٤	١٣.٤٨	--	١٤.٨٥
ديسمبر-١٦	١٥.٠١	١٥.٢٦	--	--
يناير-١٧	١٥.١٣	١٥.٣٣	--	--
فبراير-١٧	١٥.٣٤	١٥.٤٢	--	١٥.٣٠
مارس-١٧	١٥.٤٥	١٥.٧٤	--	١٦.٢٧
أبريل-١٧	١٥.٣٥	١٥.٧٦	--	--
مايو-١٧	١٥.٧٥	١٥.٧٧	--	١٧.٠٠
يونيو-١٧	١٧.٦٣	١٧.٨٥	--	--
يوليو-١٧	١٨.٦٥	١٨.٩١	--	١٩.٠٠
أغسطس-١٧	١٩.٠١	١٩.٤٢	١٩.٩٧	--
سبتمبر-١٧	١٨.٩٨	١٩.١٨	--	--
أكتوبر-١٧	١٩.٠٣	١٩.٣٢	١٨.٧٥	١٩.٠٠

المصدر : البنك المركزي المصري.

-- بيان غير متاح

١/ تم استخدام بيانات متوسط أسعار العائد بين البنوك (الإنترنت) بدلاً من متوسط تكلفة الاقتراض بين البنوك (كاييور) بدءاً من مارس ٢٠٠٣. وتعد أسعار العائد بين البنوك مقياساً أفضل لتطورات السوق لتغطيتها الأوسع لمعاملات البنوك التجارية، والمتخصصة، وبنوك الإستثمار.

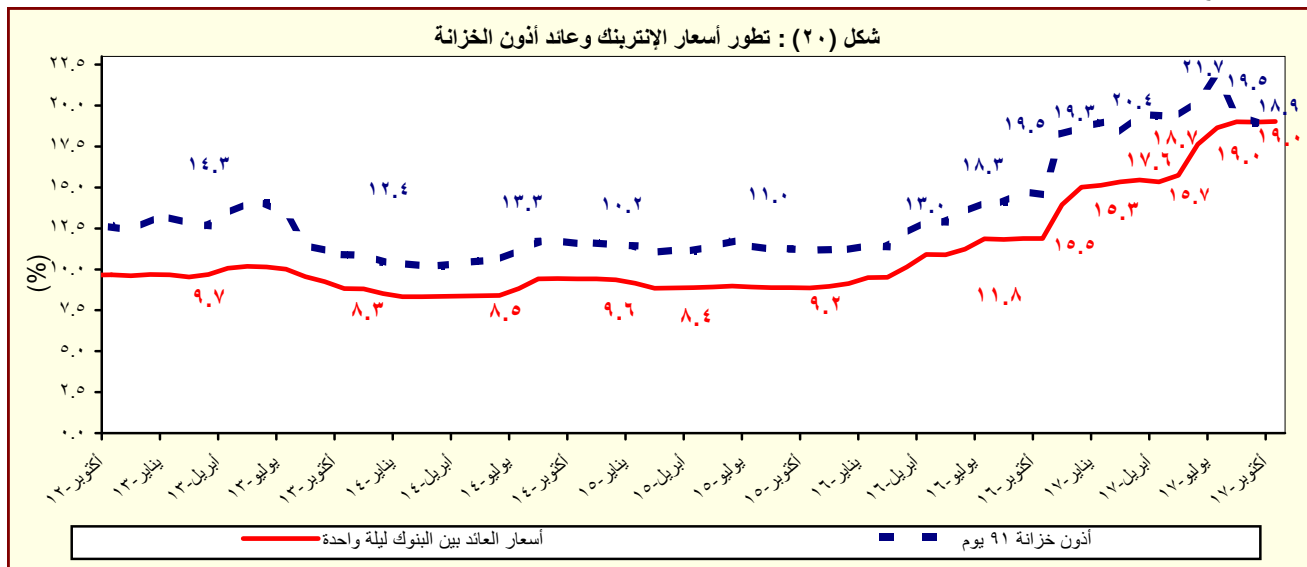

المصدر : البنك المركزي المصري.

القسم السابع

القطاع المالى و الإستثمارات

٥٥	المؤشرات الرئيسية لسوق المال-----	جدول (٣١)
٥٦	عمليات الإستحواذ فى السوق المصرية-----	جدول (٣٢)
٥٧	أهم الشركات التى تم خصصتها أو تصفيتا-----	جدول (٣٣)
٥٧	تطور برنامج الخصخصة-----	جدول (٣٣) تابع
٥٨	أداء مؤشرات IFCG للأسواق الناشئة-----	جدول (٣٤)
٥٩	الأرصدة القائمة لأذون الخزانة وفقاً للقطاعات الحائزة لها-----	جدول (٣٥)
٦٠	محفظة الأوراق المالية لدى البنوك-----	جدول (٣٦)
٦١	صافى الإستثمارات الأجنبية المباشرة موزعة بحسب الدول-----	جدول (٣٧)

جدول (٣١): المؤشرات الرئيسية لسوق المال^{١/}

يناير-١٨	ديسمبر-١٧	نوفمبر-١٧	يناير-١٧	يونيو-١٦	يونيو-١٥	يونيو-١٤	يونيو-١٣	يونيو-١٢	١
١٥,٠٤٢	١٥,٠١٩	١٤,٥٨٢	١٢,٦٧٢	٦,٩٤٣	٨,٣٧٢	٨,١٦٢	٤,٧٥٢	٤,٧٠٩	مؤشر EGX-٣٠ (CASE-٣٠ سابقاً) ^{٢/}
٠.٢	٣.٠	١.٦٧	٣	-٧.٢	-٤.٧	-١.٠	-١٢.٦	٠.٥	معدل العائد الشهري (%)
٠.٨	٠.٦	١.٠	١	١.٦	٠.٧	١.٨	١.٩	٢.٦	معدل تذبذب السوق ^{٣/}
٨٥٩	٨٢٥	٨٠٨	٦١٣	٣٨٣	٤٨٥	٤٧٨	٣٢٢	٣٤٠	رأس المال السوقى ^{٤/} (مليار جنيه)
٢٤.٧	٢٠.١	١٩.٧	١٨	١٤.١	١٩.٨	٢٢.٤	١٧.٣	٢٠.٣	نسبة للنتائج المحلي الإجمالي ^{٥/}
٢٢٢	٢٢٢	٢٢٢	٢٢٣	٢٢٢	٢٢١	٢١٤	٢١٠	٢١٢	عدد الشركات
الأسهم والسندات المتداولة									
٣١,٥٧١	٢٦,٨٥٦	٣١,٢٦٥	٣٢,٣٣٦	١٣,٩٠٠	١١,٧٥٥	٤١,٨٦٣	١٠,٨٣٦	١١,٨٣٨	القيمة (مليون جنيه)
١٧.٦	-١٤.١	٤.٩	-١٥	-٤٧.٧	-٣٥.٧	٤٦.٥	٨.٥	-٦٤.٣	معدل التغير الشهري (%)
-٢.٠	-٢٩.٣	-٣٧.٢	٦٥	١٨.٠	-٧٢.٠	٢٨٦.٣	-٨.٥	-٤٢.٣	معدل التغير السنوى (%)
--	--	--	٧٦٤,٣٦٩	٧٥٦,٧٢٢	٦٠٢,٤٠١	٤٤٦,٩٠٧	٣٢٨,٠٣٠	٢٨٥,٣١١	سندات مقيدة (مليون جنيه)
--	--	--	٧٥٦,٢٧٣	٧٤٥,٠٧٠	٥٩٢,٧٨٧	٤٣٦,٣٦٧	٣١٥,٠٩٠	٢٧٠,٦٨٥	حكومية، ^{٦/} منها:
--	--	--	٧٥٦,٢٢١	٧٤٥,٠٠٥	٥٩٢,٦٩٠	٤٣٦,٢٦٠	٣١٤,٩٧٨	٢٧٠,٥٦٧	سندات المتعاملون الرئيسيون
--	--	--	٤,٧٢٧	٢,٤٥٨	١,٥٠٠	٢,٤٤٥	٣,٤٧٤	٤,٢٨٥	شركات
--	--	--	٣,٣٦٩	٤,١٩٤	٣,١١٤	٣,٠٩٥	٤,٤٦٦	٥,٣٤١	توريق ^{٧/}
صافى مشتريات الأجانب									
٢١٩.٥	٥١.٠	١٠٠.٧	٩٠.٥	٤٧	١٧	٣٥١	٦٠	-٦٢	القيمة (مليون دولار)
-١٥,٠٩٩	١٤٢,١٣١	١,٧٨٧	-٢٢,٢٦٩	-٢١٨	-٢٠,٢٣٩	٥٥٩,١٠٩	٨٣,١٤٩	-١٦٦,٩٣٠	الكمية (ألف سهم)
٣٠	٣١	٢٧	٢٢.٥١	١٩	٢٥	٢٠	٣٢	١٩	نسبة الكمية إلى جملة الاسهم المتداولة (%)
مؤشرات أخرى									
١٧.٨	١٨.٣	١٧.٩	٢٤.٥	٩.٦	٢٢.٣	١٥.٤	١١.٠	١٠.٩	مضاعف الربحية ^{٨/ ٩/}
٥.٨	٥.٨	٥.٩	٨.٠	٨.٨	٧.٢	٦.١	٨.٥	٨.٤	العائد على الكوبون (%) ^{١٠/ ٩/}
٢.٨	٢.٧	٣.٤	٥.٠	٢.٣	١.٧	٣.٨	١.٥	١.٥	نسبة السعر إلى القيمة الدفترية (%)

المصدر: البورصة المصرية وهيئة سوق المال والبنك المركزى المصرى.

-- بيان غير متاح.

١/ جدير بالذكر أنه تم إغلاق البورصة المصرية خلال الفترة من ٢٠١١/١/٢٨ وحتى ٢٠١١/٣/٢٢ عقب الأحداث التي مرت بها مصر منذ اندلاع الثورة.

٢/ أكبر ٣٠ شركة من حيث السيولة والقيمة. المؤشر = ١٠٠٠ فى ١٩٩٨/١/١.

٣/ على أساس الانحراف المعيارى للعوائد اليومية خلال الفترة.

٤/ يمثل ناتج ضرب عدد الأسهم القائمة فى سعر السوق السائد.

٥/ تم مراجعة تقديرات الناتج المحلي الإجمالي مؤخراً لتصبح ٣٤٧٠ مليار جنيه فى عام ٢٠١٧/٢٠١٦ بدلاً من تقديرات سابقة بنحو ٣٤٧٨ مليار جنيه. فى حين قدرت توقعات الناتج المحلي الإجمالي للسنة المالية ٢٠١٨/٢٠١٧ بنحو ٤٢٨٦.٥ مليار جنيه وفقاً لتقديرات وزارة المالية.

٦/ تتضمن سندات الخزنة (شاملة المتعاملون الرئيسيون)، وسندات الإسكان، وسندات التنمية.

٧/ تم قيد سندات التوريق فى بورصة الأوراق المالية اعتباراً من سبتمبر ٢٠٠٦.

٨/ يعرف أيضا بمعدل السعر على العائد، ويقاس بنسبة سعر السوق لكل سهم إلى أرباحه السنوية.

٩/ محسوب على أداء أنشط ٥٠ شركة.

١٠/ الكوبون السنوى الموزع / سعر السهم الجارى.

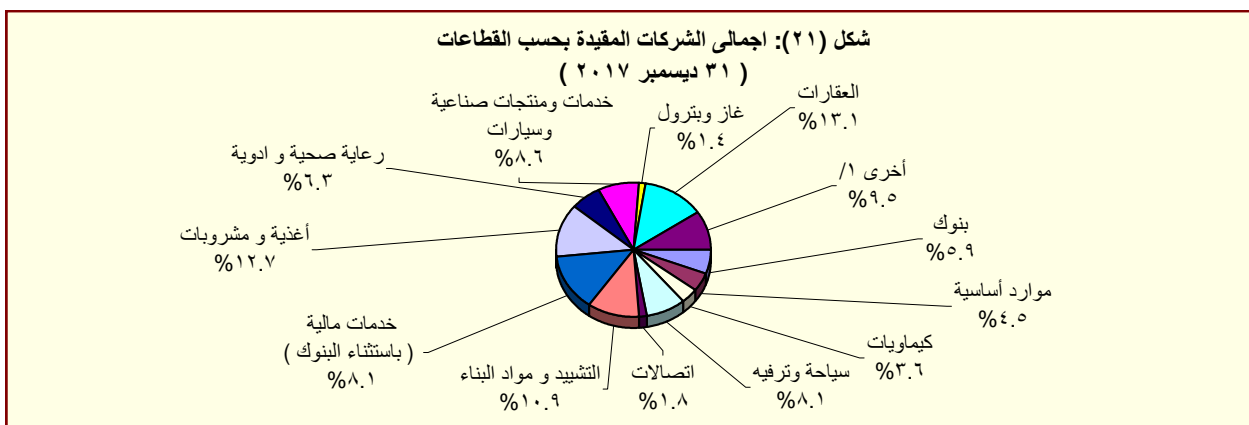

المصدر: النشرة الشهرية لبورصتى القاهرة والأسكندرية.

١/ تتضمن قطاعات المعدات الكهربائية والهندسية، الإعلام، التجارة، تكنولوجيا المعلومات، الزراعة والصيد، الورق والتعبئة والبلاستيك، المطاحن والتخزين، خدمات متنوعة، خدمات التجزئة، و سلع الإستهلاك العائلى.

جدول (٣٢): عمليات الإستحواذ فى السوق المصرية
(اغسطس ٢٠١٠ - نوفمبر ٢٠١٧)

التاريخ	المشتري	الورقة المالية	القيمة (مليون جنيه)	نسبة الإستحواذ (%)
نوفمبر-١٧	كابرو ثري ايه الدولية للصناعات ش م م	الوطنية لمنتجات النزة	١٤٧٠,٢	٩٧,٧
أكتوبر-١٧	محمد وليد محمود فريد جمال الدين	مودرن الحديثة للمواد العازلة (بيتمود)	٦,٣	٦,٧
أكتوبر-١٧	علي بن حسن بن علي دايع	مودرن الحديثة للمواد العازلة (بيتمود)	٦,٣	٦,٧
أغسطس-١٧	نعد للإستثمارات والتنمية ش م م	المصرية للدواجن	١٩,٩	١٦,٣
يوليو-١٧	مستثمر فرد	الحفر الوطنية	١٧٩,٦	٦٠,٠
ديسمبر-١٦	شركة بايونيرز القابضة للاستثمارات المالية	القاهرة للإسكان والتعمير	١٨,٨	١,٨
ديسمبر-١٦	سمو للإستثمار	القاهرة للإسكان والتعمير	٨٠,٣	٧,٦
ديسمبر-١٦	ثروة للإستثمار	القاهرة للإسكان والتعمير	٣٧,٧	٣,٥
نوفمبر-١٦	Bavaguthu Raghuram Shetty	الاسكندرية للخدمات الطبية - المركز الطبى الجديد	١,٧	١,٣
أكتوبر-١٦	الوحدة للتنمية الصناعية	مصر الوطنية للصلب (عتاقة)	٣١٩,٧	٩٦,٩
أكتوبر-١٦	TVM Healthcare Acquisition ٣ Limited	اميكو ميديكال للصناعات الطبية	٢,٦	٤,٠
يوليو-١٦	TVM Healthcare Acquisition ٣ Limited	اميكو ميديكال للصناعات الطبية	٢٣,٨	٣٦,٩
أبريل-١٦	شركة بايونيرز القابضة للاستثمارات المالية	يونيفرسال لصناعة مواد التعبئة والتغليف والورق - يونيباك	٢٦,٤	٤٤,٠
فبراير-١٦	Bavaguthu Raghuram Shetty	الاسكندرية للخدمات الطبية - المركز الطبى الجديد	١,٧	١,٣
ديسمبر-١٥	شركه اوميجا للتطوير العقاري	مرسليا المصرية الخليجية للاستثمار العقارى	٣٦,٠	٢٠,٠
ديسمبر-١٥	OCI NV	اوراسكوم للانشاء والصناعة	٥٢,٢	٣٠,٠
ديسمبر-١٥	شركه بايونيرز القابضة للاستثمارات المالية	القاهرة لاسكان والتعمير	٢٣٣,٤	٤٥,٧
نوفمبر-١٥	اكت فاينانشال للاستشارات ش م م	بلتون المالية القابضة	٨٢,٤	١٣,٠
نوفمبر-١٥	اوراسكوم للاتصالات والاعلام والتكنولوجيا القابضة ش م م	بلتون المالية القابضة	٥٥١,٦	٨٧,٠
أبريل-١٥	TRIQUERA B.V.	مينا فارم للأدوية والصناعات الكيماوية	١٢٨,٢	٤٦,٠
مارس-١٥	شركه بايونيرز القابضة للاستثمارات المالية	العربية لمنتجات الالبان "أراب ديرى"	٢٥٥,٧	٦٠,٢
مارس-١٥	MT TELECOM	الشركة المصرية لخدمات التليفون المحمول	١٤٠٣,٥	٩٨,٩
فبراير-١٥	OCI NV Mena B.V	اوراسكوم للانشاء والصناعة	١٢٤٨٠,٩	٢٣,٤
يناير-١٥	Kellogg Company	المصرية للأغذية - بسكو مصر	٨٨٨,٠	٨٦,٠
ديسمبر-١٤	TV M Healthcare Acquisitions LTD ٢	الشركة العربية لصناعة المستلزمات الطبية (اميكو)	٣٢,٥	٥٧,٨
سبتمبر-١٤	ام تى ام باكدينج ٢	الشرق الأوسط لصناعة الزجاج	١٥٣,٩	١٩,٤
يوليو-١٤	Crede Healthcare LTD	مستشفى القاهرة التخصصى	١٠٦,٨	٥٢,٠
أبريل-١٤	Social Impact Capital LTD	القاهرة للاستثمار والتنمية العقارية	١١١,٠	٥٠,٠
فبراير-١٤	العرفه للاستثمار فى صناعة الملابس الجاهزة	جولدن تكس للأصواف	٣٠,٧	٤٣,٩
يوليو-١٣	OCI NV	اوراسكوم للانشاء والصناعة	١١٤٨٨,١	٢١,٥
مارس-١٣	بنك قطر الوطنى	البنك الأهلى سوسيتيه جنرال	١٦٦٤٩,٧	٩٧,٠
ديسمبر-١٢	الرتيم للتنمية والتعمير	روبكس لتصنيع البلاستيك	٤٨,٢	٦١,٨
يوليو-١٢	أوليمبك جروب للإستثمارات المالية	دلّتا الصناعية - ايديال	١٠٤,٦	٦,٥
مايو-١٢	ام تى تيلكوم اس سى ار ال	الشركة المصرية لخدمات التليفون المحمول	١٩٠١٩,٠	٩٣,٩
يناير-١٢	الكترولوكس كونتر اكتينج اكيوتوبلاج	اوليمبك جروب للاستثمارات المالية	٣٧,٧	١,٥
ديسمبر-١١	رواسى للاستثمار العقارى	نماء للتنمية والاستثمار العقارى	٢١٦,٩	٣٢,٦
ديسمبر-١١	قافلة للتجارة والتوزيع	بى تك للتجارة والتوزيع	٢١,٤	٩,٢
ديسمبر-١١	اوراسكوم للاتصالات والاعلام والتكنولوجيا القابضة	الشركة المصرية لخدمات التليفون المحمول	٨٦٦,٠	٢٠,٠
نوفمبر-١١	رواسى للاستثمار العقارى	نماء للتنمية والاستثمار العقارى	٤٤٥,٠	٦٦,٩
نوفمبر-١١	قافلة للتجارة والتوزيع	بى تك للتجارة والتوزيع	٢٠٣,٨	٨٧,٨
سبتمبر-١١	الكترولوكس كونتر اكتينج اكيوتوبلاج	اوليمبك جروب للاستثمارات المالية	٢٣٩٨,٤	٩٨,٣
يناير-١١	مستثمرون أفراد	بيرامينز كابيتال لتداول الاوراق المالية	٢,٠	١٠,٠
يناير-١١	مجموعة من المستثمرين	بلتون المالية القابضة	٦٤,٨	٨٩,٢
ديسمبر-١٠	البنك الوطنى للتنمية	القاهرة الوطنية للاستثمار والأوراق المالية	٣٣,٩	٢٤,٨
أغسطس-١٠	المصرية القابضة للغازات الطبيعية (ايجاس)	غاز مصر	٦٧٤,٢	٨٠,٠

المصدر: النشرة الشهرية للنورصة المصرية.

١/ القيمة بالدولار الأمريكى.

٢/ عملية تبادل أسهم.

جدول (٣٣): أهم الشركات التي تم خصخصتها أو تصفيتها
(من ١٩٩٣ - ١٩٩٤ وحتى ٣٠ سبتمبر ٢٠١٦)

طريقة البيع		عدد الشركات		النسبة المباعية	قيمة البيع
اجمالي		٢٨٢			٥٣,٦٤٤
بيع اقلية، ومنها:		٣٨			٦,٠٦٤
أسمنت بورتلاند حلوان				٥٢%	١,٢٠٢
أسمنت العامرية				٧١%	٧٦٨
البويات والصناعات الكيماوية				٦٢%	٦٩٢
المشروعات الصناعية والهندسية				٩٠%	٢٩٩
بيع اقلية، ومنها:		٢٣			١١,٠٠٣
المصرية للاتصالات				٢٠%	٥,١٢٢
سيدي كرير للبتروكيماويات - سيديك				٢٠%	١,٦٢٦
شركة طلعت مصطفى القابضة				٤%	٩٣٢
الشرقية للدخان				٣٤%	٥٤٩
تصفية		٣٤			--
بيع كأصول		٤٤			٣,٤٣٧
بيع لمستثمر رئيسي، ومنها:		٨٥			٣٢,٢٠٨
بنك الإسكندرية				٨٠%	٩,٢٧٤
المصرية للأسمدة				٤٦%	١,٩٧١
السويس للأسمنت				٣٣%	١,٨٠٠
أسمنت اسبوط				١٠٠%	١,٣٨٠
بيع لإتحاد العاملين المساهمين، ومنها:		٣٣			٩٣٢
وادي كوم أمبو لاستصلاح الاراضى				١٠٠%	٧٠
العربية لاستصلاح الاراضى				١٠٠%	٦١
العامة لاستصلاح الاراضى				١٠٠%	٦٠
مضارب الغربية				٩٠%	٥١
مصانع أو وحدات مباعية أو مؤجرة		٢٥			--

المصدر: وزارة الإستثمار ونشرة البورصة المصرية.
-- بيان غير متاح.

جدول (٣٣ - تابع): تطور برنامج الخصخصة
(١٩٩١ / ١٩٩٢ - ٢٠٠٩ / ٢٠١٠)^{١/}

بيع مشروعات قانون ٢٠٣ ^{٢/}		بيع المشروعات المشتركة ^{٣/}		شركات قطاع عام أخرى		الإجماليات	
العدد	الحصيلة	العدد	الحصيلة	العدد	الحصيلة	العدد	الحصيلة
١١	٤١٨	-	-	-	-	١١	٤١٨
١٤	٨٦٧	-	-	-	-	١٤	٨٦٧
١٢	٩٧٧	-	-	-	-	١٢	٩٧٧
٢٩	٤,٥٩٥	-	-	-	-	٢٩	٤,٥٩٥
٢٣	٢,٤٨٧	-	-	-	-	٢٣	٢,٤٨٧
٣٣	١,٨٢٤	-	-	-	-	٣٣	١,٨٢٤
٣٩	٤,٦٩٤	١	١٤	١	١٤	٤٠	٤,٧٠٨
١١	٢٥٢	٧	١١٨	-	-	١٨	٣٧٠
٧	٧٣	٣	٨٧٩	-	-	١٠	٩٥٢
٦	٤٩	١	٦٤	-	-	٧	١١٣
٩	٤٢٨	٤	١١٥	-	-	١٣	٥٤٣
١٦	٨٢٤	١٢	٤,٨١٩	١	-	٢٨	٥,٦٤٣
٤٧	١,٨٤٣	١٧	٧,٦٤٧	١	٥,١٢٢	٦٥	١٤,٦١٢
٤٥	٢,٧٧٤	٧	١,٥٥٩	١	٩,٢٧٤	٥٣	١٣,٦٠٧
٢٠	٧٤٥	١٦	٣,٢٣٨	-	-	٣٦	٣,٩٨٣
١٥	١,١٣٠	٢	٨٣	-	-	١٧	١,٢١٣
-	-	٤	٥٠	-	-	٤	٥٠

المصدر: وزارة الإستثمار

١/ جدير بالذكر أنه قد تم إرجاء برنامج الخصخصة خلال معظم السنة المالية ٢٠٠٨/٢٠٠٩ فى ضوء إعداد "برنامج الملكية الشعبية" والذي تم تأجيله من جراء أثر الأزمة المالية العالمية على السوق المحلى.

٢/ يتضمن بيع الأراضى غير المستغلة.

٣/ تعبر بيانات الشركات المشتركة عن قيمة مساهمة القطاع العام بها.

جدول (٣٤): أنشط ١٠ شركات وقطاعات من حيث كمية التداول في البورصة المصرية

أنشط ١٠ شركات من حيث كمية التداول - في ٣١ يناير ٢٠١٨				
اسم الشركة	كمية التداول (مليون سهم)	قيمة التداول (مليون جنيه مصرى)	سعر الافتح* (جنيه مصرى)	سعر الإقفال** (جنيه مصرى)
١ بورتو جروب	٩١٠,٥	٣٣٩,٠	٠,٣	٠,٤
٢ اوارسكوم للاتصالات والاعلام والتكنولوجيا القابضة	٧٠٣,٩	٥٢٤,٦	٠,٧	٠,٧
٣ مجموعة عامر القابضة (عامر جروب)	٥١٩,٨	١٧١,٥	٠,٣	٠,٣
٤ القلعة للاستشارات المالية - أسهم عادية	٤٨١,٢	٦٣٢,٩	١,٣	١,٣
٥ المصرية للمنتجات السياحية	٤٠١,٩	٦٤٠,٥	١,٥	١,٥
٦ بالم هيلز للتعمر	٢٢٢,٢	٨٦٨,٠	٣,٩	٣,٧
٧ إعمار مصر للتنمية	١٣٦,٨	٥١٩,٧	٣,٦	٣,٨
٨ جلوبال تليكوم القابضة	١٢١,٤	٨٤٩,١	٧,٤	٦,٨
٩ الزيوت المستخلصة	١١٧,٩	٢٤٧,٥	١,٩	٢,١
١٠ العربية لحليج الأقطان	٩٦,٧	٥٨١,٨	٥,٨	٥,٩

* سعر الإقفال في نهاية الشهر السابق (جنيه مصرى)

** سعر الإقفال بنهاية الشهر الحالى (جنيه مصرى)

أنشط ١٠ قطاعات من حيث كمية التداول - في ٣١ يناير ٢٠١٨				
القطاع	كمية التداول (مليون سهم)	قيمة التداول (مليون جنيه مصرى)	مضاعف الربحية عائد السهم %	
١ العقارات	١,٥٣٧,٩	٤,٥٢٥,٧	١٧,٨	٣,٦
٢ خدمات مالية (باستثناء البنوك)	١,٢٨٤,٢	٣,٨١٠,٣	١٨,٤	٥,٧
٣ اتصالات	٨٤٨,٩	١,٦٩٠,٤	١٤,٢	١٠,٧
٤ سياحة وترفيه	٤٧٩,٥	١,١١٤,٠	١٤,١	٣,٨
٥ خدمات ومنتجات صناعية وسيارات	٢٤٣,٩	١,٧٦٩,٣	١٢,٠	٤,٣
٦ أغذية ومشروبات	٢٠٥,٨	١,٢١١,٤	٢٤,٨	٧,٩
٧ المنتجات الشخصية والمنزلية	١٩٣,٢	١,٥٤٩,٩	٢٤,٢	٤,٧
٨ التشييد ومواد البناء	١٣٨,٨	٦٠٢,٨	١٧,٧	٥,٥
٩ رعاية صحية وادوية	١١٧,٣	٨٦١,٢	٢٠,٧	٤,٩
١٠ المواد الكيميائية	٧٩,١	١,٤٨٤,٨	١٧,٥	١٠,٧

المصدر: النشرة الشهرية للبورصة المصرية.

-- بيان غير متاح.

جدول (٣٥): الأرصدة القائمة لأذون الخزانة وفقا للقطاعات الحائزة لها

(مليون جنيه)

	يوليو-١٢	يوليو-١٣	يوليو-١٤	يوليو-١٥	يوليو-١٦	أغسطس-١٧	سبتمبر-١٧	أكتوبر-١٧	نوفمبر-١٧
إجمالي الأرصدة القائمة	٣٧٣,٣٩٨	٤٢٥,٨٤٧	٤٧١,٥٢١	٥٣١,٥٤٣	٦٥٦,٧٤٠	٩٤٩,١٨١	٩٩٤,٩٣٩	١,٠٣١,٧٠١	١,١٠٥,٧٦٠
العملاء الاجانب	٨٠٠	١,٢٣٨	٣٠٧	٥٠٠	٥٣٢	٢٨٥,٠٢٢	٣٠٩,٢٢٩	٣٣٣,٦٨٦	٣٣٠,٣٨٤
شركات التعامل فى الأوراق الما	١,٢١٢	٧٦٢	٥٦٩	٥٥٢	٥٠١	١,٠٣٩	١,٢١١	١,٤٩٧	١,٦١٥
الشركات القابضة و الإستثمارية	١٧,٨٧٦	١١,٤٤٤	١٤,٣٤٧	١٥,٦٤٣	١٥,٦٦٣	٢٣,٩٧٢	٢١,١٦٩	٢٢,٢١٠	٢١,٨٧٧
البنوك	٢٥٧,١١٩	٣٠٢,٣٨٠	٣٥٢,٨٢٧	٤٢٠,٨٤٥	٥٠٦,٨١٠	٥٤٠,٤٨٨	٥٧١,٠٦٦	٥٩٢,٤٤٢	٦٦٩,٨٧٣
بنوك قطاع عام	١٢٩,٩٧٨	١٦٦,٣٠٩	١٨٧,٦٢٠	٢٠٧,٩٠٣	٢٦٨,١٥٩	٢٦٩,١٣٤	٢٦٩,٩٣٨	٢٨٥,١٧٩	٣٥١,٩٠٤
بنوك قطاع خاص	١٠٥,٤٥١	١١٧,٤٠٨	١٤٣,٥١٢	١٨٥,٦٩٣	٢٠١,٣٦٦	٢٢٣,٩٧٦	٢٤٧,٣٥٨	٢٤٤,٥٣١	٢٥٢,٠٦٦
بنوك فروع أجنبية	١٦,٥٩٧	١١,١٥٩	١٦,٥٩٥	٢٢,٦٥٨	٢٦,٧٧٧	٢٠,٨٧٨	٢١,٥٢٦	٢٢,٤٣٦	٢١,٢١٨
بنك الإستثمار القومى	١٠٠	٠	٣٠٠	٢٠٠	٣,٥١١	١٨,١٤١	٢١,١٠٦	٢٨,٠٩٣	٣٣,١٠٧
بنوك متخصصة	٤,٩٧٨	٧,٥٠٤	٥,١٠٠	٤,٣٩١	٦,٩٩٧	٨,٣٥٩	١١,١٣٨	١٢,٢٠٣	١١,٥٧٨
سماسرة النقد الاجنبى	١٥	٠	٠	٠	٠	٠	٠	٠	٠
شركات التأمين	١٥	٠	٠	٠	٠	٢٠,٦٨٤	١٩,٠٩٠	١٨,٧٠٣	٢٠,٨٣٢
قطاع عام	١٢,٥١٠	١٤,٦٣٧	١٢,٠٨١	١٥,٢٩٣	٢٣,٤٧٨	١٤,٩٢٢	١٣,٢٩٥	١٢,٩٥٨	١٥,١١٣
قطاع خاص ^{١/}	٩,٣٠٢	١٢,٠٦٤	٩,٦١١	١٢,٠٣٢	١٩,٢٧٧	٥,٧٦٢	٥,٧٩٥	٥,٧٤٥	٥,٧١٩
صناديق الإستثمار	٣,٢٠٨	٢,٥٧٣	٢,٤٧٠	٣,٢٦١	٤,٢٠١	١٧,٥٤٩	١٧,٦٧٧	١٥,٣٣٢	١٦,٠٠٤
صناديق التأمين	٥,٦٦٠	١٠,١٦٥	٧,٦٢٢	٥,٨٥٣	٣,١٠٤	٩,٢٧٣	٨,٤٣١	٧,٥٥٦	٦,١١٥
قطاع الاسكان والتعمير	٤٧,١٩٣	٥٩,٨١٨	٦٢,٤١٠	٤٩,٥٥٦	٣١,٣١٤	٨٨٢	١,٢٨٥	١,٤٢٤	١,٤٤٨
قطاع التجارة	٦٨٦	٣٥٨	٥٦٢	٥٣٦	٨١٦	٧٥١	٦٥٣	٥٥٥	٨٢٣
قطاع الصناعات التحويلية	١٩٠	٣٨٣	٣٠٣	٦١٠	١,٠٦١	٢,٢٢٩	١,٩٩٥	١,١٦٩	١,٠٤٧
القطاع المالى	٦٨٨	٨٦٨	٨٣٣	١,١٢٨	١,٢٣٩	٢٢٣	٢٢٦	١٩٨	٢٠٢
قطاع النقل والمواصلات/ الكهرباء/ غاز/ صحة	١٢٧	٢١٤	١٢٩	١٩٩	١٤٦	٧١٠	٥٧٤	٥٠٠	٦٦٦
القطاع الافراد	٨٥	١١٠	٤٣	١١٤	٦٠٢	٣,٨٢٣	٣,٢٩٠	٢,٧٦١	٢,٨٣٤
قطاع البترول والتعدين	١٢,٨٧٨	٥,٥٢٠	٤,٥١٥	٤,٤٠٨	٤,١٢٩	٣,٣٧٣	٢,٨٦١	٢,٥٠٠	٢,٨٧٧
قطاع الخدمات	٢,٤٠٥	٣,٦٨٥	٢,٣٦٧	٤,٨٢٧	٨,٠٥١	٢,٠٥٥	٢,٣٧٩	٢,٣٦٢	٢,٢٤٥
مجالات أخرى ^{٢/}	١٢٨٠	٥٠٩	١,٦٠٠	١,٣٥٧	٣,٥٣٨	٣٧,١٠٨	٣٣,٨٠٣	٢٨,٨٠٦	٢٦,٩١٨

المصدر: البنك المركزى المصرى.

١/ يتضمن شركات التأمين الخاصة و الفروع الاجنبية.

٢/ تتضمن ٤٥ مليار جنيه أذون خزانة (صكوك) أصدرت لصالح البنك المركزى المصرى وفقاً للإتفاق مع وزارة المالية لاستخدامها فى عمليات السوق المفتوح. وجدير بالذكر فقد تم إهلاك كافة الانون المصدرة لصالح البنك المركزى خلال الربع الأول من عام ٢٠٠٦/٢٠٠٧.

جدول (٣٦) محفظة الأوراق المالية لدى البنوك^{١/}

(مليون جنيه)

يوليو-١٧	أغسطس-١٧	سبتمبر-١٧	أكتوبر-١٧	يونيو-١٦	يونيو-١٥	يونيو-١٤	يونيو-١٣	يونيو-١٢	
١,٥٠٣,٧٦٧	١,٥٠٥,٢٨٢	١,٥٤٣,٣٨٠	١,٥٦٩,٥٢٨	١,٢٨٣,٦١٦	١,٠١٦,٠٢٥	٨٢٥,٥٢٤	٦٥٣,٨٨٩	٥٥٥,٣٢٦	إجمالي الأوراق المالية
١,٠٦٨,٠٧٥	١,٠٦٨,٩٠٦	١,١٠٧,٥٨٤	١,١٣٢,٦٢٧	١,٠٧٠,٩٠٦	٩٠٠,٤١٨	٧١٦,٠٥٩	٥٧١,٢٠٤	٤٩٤,٩٣٤	بالعملة المحلية
٤٣٥,٦٩٢	٤٣٦,٣٧٦	٤٣٥,٧٩٦	٤٣٦,٩٠١	٢١٢,٧١٠	١١٥,٦٠٧	١٠٩,٤٦٥	٨٢,٦٨٥	٦٠,٣٩٢	بالعملة الأجنبية
١,٤٠٩,٦٠١	١,٤١٢,٦٧٦	١,٤٥٠,٠٥٦	١,٤٧٤,٧٥٥	١,٢٢٣,٨١٩	٩٥٣,٢٦٥	٧٦٤,٠١٢	٥٩٣,٩٣٩	٤٩٨,٣٠٩	القطاع الحكومي
١,٠١٤,٩٨٢	١,٠١٥,٩٥٨	١,٠٥٣,٧٢٧	١,٠٧٨,٣١٦	١,٠٣٣,٤٦٧	٨٦١,٩٣٥	٦٧٨,٥١٢	٥٣٦,١٥٥	٤٦١,٨٢١	بالعملة المحلية ومنها:
٣٩٤,٦١٩	٣٩٦,٧١٨	٣٩٦,٣٢٩	٣٩٦,٤٣٩	١٩٠,٣٥٢	٩١,٣٣٠	٨٥,٥٠٠	٥٧,٧٨٤	٣٦,٤٨٨	بالعملة الأجنبية
-	-	-	-	-	-	-	-	-	صكوك البنك المركزى (بالعملة المحلية)
٤٥١	٣٩٨	٤٥٠	٥٥٦	٣٠٦	٣٨٣	٥٢٧	٥٠٥	٧١٤	قطاع الأعمال العام
٤٥١	٣٩٨	٤٥٠	٥٥٦	٣٠٦	٣٨٣	٥٢٧	٥٠٥	٧١٤	بالعملة المحلية
-	-	-	-	-	-	-	-	-	بالعملة الأجنبية
٧٣,٣٢٥	٧٢,٥٠٣	٧٣,٣٠٣	٧٣,٧٠٩	٤٧,٥٥٨	٤٧,٤٩٢	٤١,٠٨٧	٣٩,٠٤٤	٣٧,٠١٨	قطاع الأعمال الخاص
٥٢,٥٩٤	٥٢,٥٠٢	٥٣,٣٥٩	٥٣,٧٠٧	٣٧,٠٦٠	٣٨,٠٢١	٣٦,٩٣٨	٣٤,٤٦٩	٣٢,٣١٠	بالعملة المحلية
٢٠,٧٣١	٢٠,٠٠١	١٩,٩٤٤	٢٠,٠٠٢	١٠,٤٩٨	٩,٤٧١	٤,١٤٩	٤,٥٧٥	٤,٧٠٨	بالعملة الأجنبية
٢٠,٣٩٠	١٩,٧٠٥	١٩,٥٧١	٢٠,٥٠٨	١١,٩٣٣	١٤,٨٨٥	١٩,٨٩٨	٢٠,٤٠١	١٩,٢٨٥	قطاع العالم الخارجى (غير المقيمين)
٤٨	٤٨	٤٨	٤٨	٧٣	٧٩	٨٢	٧٥	٨٩	بالعملة المحلية
٢٠,٣٤٢	١٩,٦٥٧	١٩,٥٢٣	٢٠,٤٦٠	١١,٨٦٠	١٤,٨٠٦	١٩,٨١٦	٢٠,٣٢٦	١٩,١٩٦	بالعملة الأجنبية

المصدر: البنك المركزى المصرى
-- لا يوجد إصدار خلال الفترة المشار إليها.
١/ غير متضمن محفظة الأوراق المالية لدى البنك المركزى المصرى.

جدول (٣٧): صافى الإستثمارات الأجنبية المباشرة موزعة بحسب الدول

(مليون دولار)

بيان ربع سنوى				بيان سنوى					
يوليو - سبتمبر ١٨/١٧	ابريل - يونيو ١٧/١٦	يناير - مارس ١٧/١٦	يوليو - سبتمبر ١٧/١٦	٢٠١٧/٢٠١٦	٢٠١٥/٢٠١٦	٢٠١٥/٢٠١٤	٢٠١٤/٢٠١٣	٢٠١٣/٢٠١٢	
١٥٧٨	١٣٥١	٢٢٧٨	١٨٧٢	٧٩١٦	٦٩٣٠	٦٣٨٠	٤١٧٨	٣٧٥٣	صافى الاستثمارات الأجنبية المباشرة
٢٩٥١	٢٥٨٨	٣٣٤٩	٣٤٣١	١٣٣٤٩	١٢٥٢٦	١٢٥٤٦	١٠٨٥٦	١٠٢٧٤	١- التدفقات للداخل (ومنها)
٤٣٣	٣٥٣	٤٨٢	٤٩٩	١٨٣٢	٨٥٨	٢١١٦	٢٢٣٠	٢١٨٣	الولايات المتحدة الأمريكية
٢٤	٢٦	٢٠	٥١	١٤٨	٢٠١	١٩٠	١٩٤	١٨٦	ألمانيا
٥٣	٢٠	٣٣	٧٣	٥٣٦	٢٤٩	٢٣٠	٣٤٧	٢٦٦	فرنسا
٩٠٩	٦٩٣	١٨٣٦	١١٨٢	٥٥٠٢	٥٩٤٤	٤٩٩٠	٥٠٧٩	٣٩٩٧	المملكة المتحدة
٢٠	١٢	٤	٤	٤٤	١٥٤	٢٨	٦	٣٠	أسبانيا
١٧	٣٠	٨	١٦٦	٢١٩	٢٤٦	١٨٢	١٩٢	١٦٤	هولندا
٧٧	١٦٨	٣٨	٧٥	٣٤٤	٣١٣	٦٤٩	٢٨٤	١٩٢	السعودية
١٣٧	١٤٧	١٦١	٣٢٩	٨٣٧	١٣٢٩	١٣٨٣	٤٠١	٤٨١	الإمارات العربية المتحدة
٤٤	٣٥	٢٠	٧٤	١٥٠	١٣٣	٢٣٧	١٣٠	٤٦	الكويت
٢٦	١٠	٢٨	٣٤	١١٣	١٦٥	١٣٧	١٩٤	٢٦٣	البحرين
١	٣	١	٠	٦	١٢	١٢	١٣	١١	عمان
٣٠	٣٣	٢٢	٥٨	١٤٨	١٢٨	١٦٥	٩٥	١١٥	سويسرا
١١٨٢	١٠٥٨	٦٩٦	٨٨٥	٣٤٧١	٢٧٩٦	٢٢٢٩	١٥٩٢	٢٣٣٩	دول أخرى
١٣٧٢-	١٢٣٨-	١٠٧١-	١٨٨٣-	٥٤٣٣-	٥٥٩٦-	٦١٦٦-	٦٦٧٨-	٦٥٢٠-	٢- التدفقات للخارج

المصدر: البنك المركزى المصرى

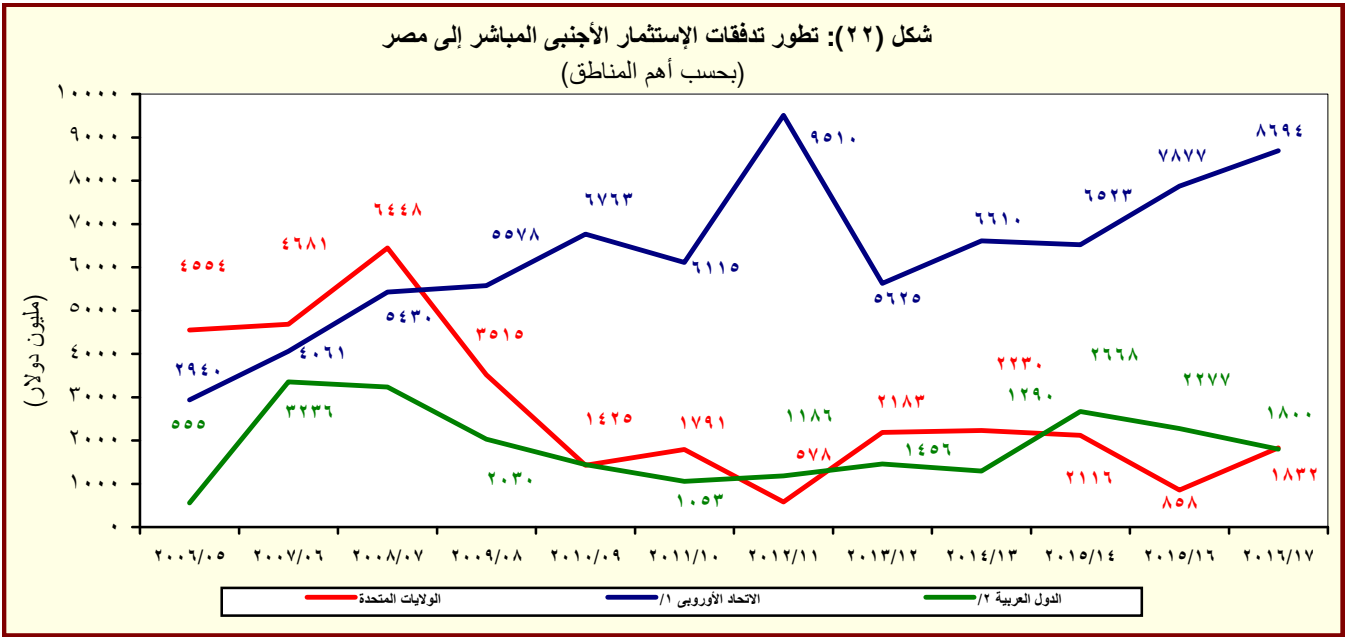

المصدر: البنك المركزى المصرى

^{١/} تتضمن النمسا وبلجيكا والدنمارك وقبرص وفرنسا وألمانيا واليونان وإيطاليا ولوكسمبورج والبرتغال ورومانيا وأسبانيا والسويد وهولندا والمملكة المتحدة.
^{٢/} تشمل البحرين والأردن والكويت ولبنان وليبيا وعمان وقطر والسعودية وتونس والإمارات ودول عربية أخرى.

القسم الثامن

معاملات القطاع الخارجى

ميزان المدفوعات - ميزان المعاملات الجارية (بيان سنوى)-----	٦٥	جدول (٣٨)
ميزان المدفوعات - ميزان المعاملات الرأسمالية (بيان سنوى)-----	٦٦	جدول (٣٩)
ميزان المدفوعات - ميزان المعاملات الجارية (بيان ربع سنوى)-----	٦٧	جدول (٤٠)
ميزان المدفوعات - ميزان المعاملات الرأسمالية (بيان ربع سنوى)-----	٦٨	جدول (٤١)
مؤشرات قياس أداء معاملات القطاع الخارجى-----	٦٩	جدول (٤٢)
بيانات التجارة الخارجية : الميزان التجارى طبقاً للتصنيف الوظيفى للأمم المتحدة-----	٧٠	جدول (٤٣)
بيانات التجارة الخارجية : الصادرات طبقاً للتصنيف الوظيفى للأمم المتحدة-----	٧١	جدول (٤٤)
بيانات التجارة الخارجية : الواردات طبقاً للتصنيف الوظيفى للأمم المتحدة-----	٧٢	جدول (٤٥)
حصيلة الصادرات البترولية-----	٧٣	جدول (٤٦)
أهم مؤشرات قطاع السياحة-----	٧٣	جدول (٤٧)
حركة الملاحة فى قناة السويس-----	٧٣	جدول (٤٨)
الصادرات حسب التوزيع الجغرافى-----	٧٣	جدول (٤٩)

جدول (٣٨): ميزان المدفوعات - ميزان المعاملات الجارية
بيان سنوى

(مليون دولار)		٢٠١٧/٢٠١٦	٢٠١٦/٢٠١٥	٢٠١٥/٢٠١٤	٢٠١٤/٢٠١٣	٢٠١٣/٢٠١٢	٢٠١٢/٢٠١١	
يوليو-سبتمبر *٢٠١٨/٢٠١٧	يوليو-سبتمبر #٢٠١٧/٢٠١٦							
٨.٩٤٢-	٩.٤١٧-	٣٥.٤٣٥-	٣٨.٦٨٣-	٣٩.٠٦٠-	٣٤.١٥٩-	٣٠.٦٩٥-	٣٤.١٣٩-	الميزان التجارى ^{١/}
٥.٨٣٩	٥.٢٦١	٢١.٦٨٧	١٨.٧٠٥	٢٢.٢٤٥	٢٦.٠٢٣	٢٦.٩٨٨	٢٥.٠٧٢	الصادرات
١.٧٨٣	١.٥٢٦	٦.٥٤٨	٥.٦٧٤	٨.٨٩٢	١٢.٣٥٦	١٣.٠٢٣	١١.٢٢٥	بترولى
٤.٠٥٧	٣.٧٣٦	١٥.١٣٩	١٣.٠٣٠	١٣.٣٥٣	١٣.٦٦٧	١٣.٩٦٥	١٣.٨٤٧	غير بترولى
١٤.٧٨٢-	١٤.٦٧٨-	٥٧.١٢٢-	٥٧.٣٨٨-	٦١.٣٠٦-	٦٠.١٨٢-	٥٧.٦٨٣-	٥٩.٢١١-	الواردات
٢.٧٨٧-	٢.٧٤٧-	١١.١٩٧-	٩.٢٩٤-	١٢.٣٦٦-	١٣.٢٤٧-	١٢.١٢٤-	١١.٧٧٥-	بترولى
١١.٩٩٥-	١١.٩٣١-	٤٥.٩٢٥-	٤٨.٠٩٤-	٤٨.٩٣٩-	٤٦.٩٣٥-	٤٥.٥٥٩-	٤٧.٤٣٦-	غير بترولى
٢.٨٤٧	١.٤١١	٦.٨١١	٦.٥٣٣	١٠.٧٤٣	٨.٢٧٤	١٢.٤٤٦	١٢.٠٦٤	الخدمات (صافى)
٥.٦٧٨	٣.٧٦٤	١٦.٥٩٧	١٦.٠٧٩	٢١.٨١٢	١٧.٤٣٧	٢٢.٠٢٧	٢٠.٦٢٦	المتحصلات
٢.٢٦٨	٢.٣٤١	٩.١٠٨	٩.٥٣٥	٩.٨٥٠	٩.٤٦٦	٩.١٨٨	٨.٥٨٥	النقل
١.٣٨٢	١.٣٠٠	٤.٩٤٥	٥.١٢٢	٥.٣٦٢	٥.٣٦٩	٥.٠٣٢	٥.٢٠٨	ومنه: قناة السويس
٢.٦٩٧	٧٥٨	٤.٣٨٠	٣.٧٦٨	٧.٣٧٠	٥.٠٧٣	٩.٧٥٢	٩.٤١٩	السياحة والسفر
١٣٢	٦٣	٧٧٦	٣٧٨	١.٣٨٢	٦٥٤	٤٣٨	٢٧٦	خدمات حكومية
٥٨٢	٦٠٣	٢.٣٣٣	٢.٣٩٩	٣.٢١٠	٢.٢٤٤	٢.٦٥٠	٢.٣٤٦	متحصلات أخرى
٢.٨٣١	٢.٣٥٤	٩.٧٨٦	٩.٥٤٦	١١.٠٦٩	٩.١٦٣	٩.٥٨١	٨.٥٦٢	المدفوعات
٣٨٣	٣٠٦	١.٣٣٢	١.٣٣٩	١.٥٣٥	١.٧١٧	١.٦٥٩	١.٣٧٥	النقل
٦٤٩	١.١٠٥	٢.٧٤٠	٤.٠٩١	٣.٣٣٨	٣.٠٤٥	٢.٩٢٩	٢.٤٩٨	السياحة والسفر
٤٤٩	١٥٧	١.١٢٤	٧٧٧	٨٥٤	١.٠٧٤	١.٢٤٤	١.١٥٢	المدفوعات الحكومية
١.٣٥٠	٧٨٥	٤.٥٩٠	٣.٣٣٩	٥.٣٤٢	٣.٣٢٧	٣.٧٥٠	٣.٥٣٨	مدفوعات أخرى
١.٥١٩-	١.١٣٠-	٤.٤٢٣-	٤.٤٧٢-	٥.٧٠١-	٧.٢٦٣-	٧.٤٠٦-	٦.٤٧٩-	دخل الاستثمار (صافى)
٢٢٩	٨٢	٤٩٨	٣٩٧	٢١٣	١٩٤	١٩٨	٢٤٦	متحصلات دخل الاستثمار
١.٧٤٨	١.٢١١	٤.٩٢١	٤.٨٦٩	٥.٩١٤	٧.٤٥٧	٧.٦٠٤	٦.٧٢٦	مدفوعات دخل الاستثمار
٤١٦	٢٥٩	١.١٤٤	٧٥٢	٦٤٤	٦٥٣	٧٥٥	٥٣٥	ومنه: فوائد مدفوع
٦.٠٩٥-	٨.٠٠٦-	٢٨.٦٢٤-	٣٢.١٥٠-	٢٨.٣١٨-	٢٥.٨٨٥-	١٨.٢٤٩-	٢٢.٠٧٥-	السلع والخدمات (صافى)
٥.٩٧٥	٤.٣٥٣	١٧.٤٧٢	١٦.٧٩١	٢١.٨٧٦	٣٠.٣٦٨	١٩.٢٦٥	١٨.٤٠٨	التحويلات (صافى)
٤٣	٣٤	١٤٩	١٠٢	٢.٦٧٠	١١.٩٢٠	٨٣٦	٦٣٢	التحويلات الرسمية (صافى)
٥.٩٣٢	٤.٣١٩	١٧.٣٢٣	١٦.٦٨٩	١٩.٢٠٥	١٨.٤٤٨	١٨.٤٢٩	١٧.٧٧٦	التحويلات الخاصة (صافى)
٥.٩٧٤	٤.٣٥٥	١٧.٤٥٣	١٧.٠٧٧	١٩.٣٣٠	١٨.٥١٩	١٨.٦٦٨	١٧.٩٧١	ومنها، تحويلات
١.٦٣٩-	٤.٧٨٣-	١٥.٥٧٥-	١٩.٨٣١-	١٢.١٤٣-	٢.٧٨٠-	٦.٣٩٠-	١٠.١٤٦-	الميزان الجارى

المصدر: البنك المركزى المصرى.

* مبدئى.

١/ يتضمن صادرات و واردات المناطق الحرة.

ملحوظة: بيانات التجارة فى هذا الجدول تم تجميعها من مصادر الجهاز المصرفى طبقاً للتدفقات النقدية. و قد تختلف هذه البيانات عن البيانات المجمع لدى الجهاز المركزى للتعبئة العامة والإحصاء والمبنية على أساس التدفقات السلعية وفقاً لسجلات مصلحة الجمارك .

شكل (٢٣): توزيع متحصلات ميزان المعاملات الجارية

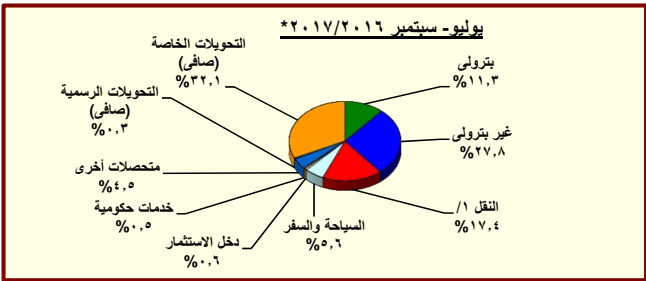
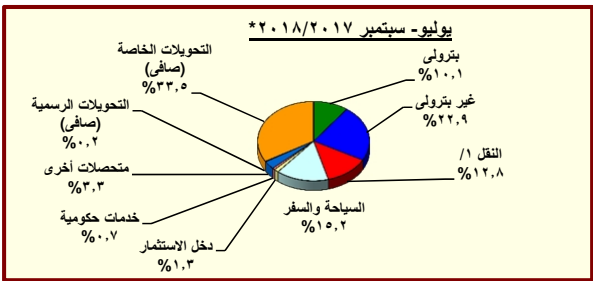

المصدر: البنك المركزى المصرى.

* مبدئى.

١/ يتضمن متحصلات قناة السويس.

جدول (٣٩): ميزان المدفوعات (تابع) - ميزان المعاملات الرأسمالية
بيان سنوى

(مليون دولار)

يوليو-سبتمبر # ٢٠١٧/٢٠١٦	يوليو-سبتمبر *٢٠١٨/٢٠١٧	٢٠١٦/٢٠١٥	٢٠١٥/٢٠١٤	٢٠١٤/٢٠١٣	٢٠١٣/٢٠١٢	٢٠١٢/٢٠١١	
٦,٢٢٩	٧,٢٤٠	٢٩,٠٣٤	٢١,١٧٧	١٧,٩٢٩	٥,١٩٠	٩,٧٧٣	١,٠٢٣
٤٠-	٩-	١١٣-	١٤١-	١٢٣-	١٩٤	٨٧-	٩٦-
٦,٢٦٩	٧,٢٤٩	٢٩,١٤٨	٢١,٣١٨	١٨,٠٥٢	٤,٩٩٥	٩,٨٦٠	١,١١٩
٥٢-	٦٢-	١٧٥-	١٦٤-	٢٢٣-	٣٢٧-	١٨٤-	٢٤٩-
١,٥٧٨	١,٨٧٢	٧,٩١٦	٦,٩٣٣	٦,٣٨٠	٤,١٧٨	٣,٧٥٣	٣,٩٨٢
١٤	٢٨	٢٠٨	١٩٢	٤٧	٦٦	٢٢	١٤٩-
٧,٤٧٩	٨٤١-	١٥,٩٨٥	١,٢٨٧-	٦٣٩-	١,٢٣٧	١,٤٧٧	٥,٠٢٥-
٦	٨٣٣-	٥,٤٩٢	١,٤٤٥-	١,١٤٨-	٩٢٧	٢,٢٥٨	٨٠
٢,٧٤٩-	٦,٢٥٢	٥,٢١٣	١٥,٦٤٤	١٢,٤٨٧	١٥٩-	٤,٧٩٠	٢,٥٦٠
٨٨٧	١,٤٥٩	٧,٧٣٥	٧,١٠٣	٥,٠٣٦	٢٠٧	١,١٧٤	٢٤٦
٩٦٥	٣١٥	٤,١٣٣	١٨٦-	٤٨٣-	٩٥٦-	٧٥٠	٣١٠-
١,٥٦٣	١,٢٤١	٦,٦٧٩	٢,٥٢٣	١,٧٥٤	١,١٥٣	٢,٧١٠	١,٦٣٧
٥٩٨-	٩٢٦-	٢,٥٤٦-	٢,٧١٠-	٢,٢٣٦-	٢,١١٠-	١,٩٥٩-	١,٩٤٧-
٢٣٤	٥٧٣	١,٥١٦	١,٥٠٥	٢٥٨	٥٦-	١٨-	٧-
٢٧٦	٥٩٠	١,٦٣٧	١,٥٦١	٣١٣	٨	٤٣	٧٨
٤١-	١٧-	١٢١-	٥٥-	٥٥-	٦٤-	٦٢-	٨٥-
٣١٢-	٥٧١	٢,٠٨٦	٥,٧٨٤	٥,٢٦١	١,٢٢٠	٤٤٢	٥٦٣
٣,٦٠٩-	٢٤٥-	١٢,٠٩٦-	٣,٤٧٧-	١,٢٢١-	٢,٢٧٨-	٢,١١٦-	١,١٦٣
٢٢-	١٢-	٢٨-	١٠٤-	٢٨-	٤٥-	١٠-	٢٨
٢,١٤٢-	٢١٧-	٩,٤٦٣-	٢,٠٩٢	٤,٧٧٤	٦٦٢	٢,٠٦١	٤,٣٦٦
١,٤٤٥-	١٦-	٢,٦٠٦-	٥,٤٦٥-	٥,٩٦٧-	٢,٨٩٥-	٤,١٦٧-	٣,٢٣٠-
٢٨-	٥,٠٣٨	٩,٥٧٤	١٢,٠١٩	٨,٦٧١	١,٩١٢	٥,٧٣٢	١,١٥١
٤٩٠-	٣,٤٥٠	٨,١٢٩	٥,٨٥٨	٥,٤٧٤	١,٩٠٤	٦,٤٥٣	١,١٦٩
٤٦٢	١,٥٨٩	١,٤٤٥	٦,١٦١	٣,١٩٧	٨	٧٢١-	١٨-
٤٨٨	٥٦٦-	٢٥٨	٤,١٥٩-	٢,٠٦١-	٩٣١-	٣,١٤٦-	٢,١٥٥-
٥,٠٧٧	١,٨٩١	١٣,٧١٧	٢,٨١٣-	٣,٧٢٥	١,٤٧٩	٢٣٧	١١,٢٧٨-

المصدر: البنك المركزى المصرى.
* مبدئى.

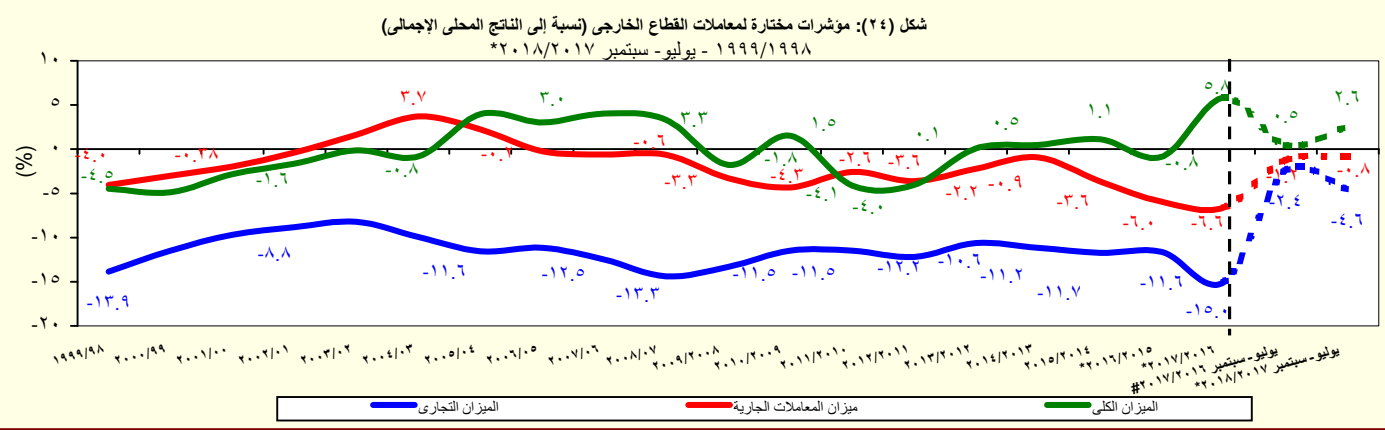

المصدر: البنك المركزى المصرى.
* مبدئى.

جدول (٤٠): ميزان المدفوعات - ميزان المعاملات الجارية
بيان ربع سنوى

(مليون دولار)

	٢٠١٧/٢٠١٦				#٢٠١٦/٢٠١٥				
	الربع الاول*	الربع الثانى*	الربع الثالث*	الربع الاول*	الربع الاول*	الربع الثانى	الربع الثالث	الربع الرابع	
الميزان التجارى ^{١/}	-٨,٩٤٢	-٨,٣٨٨	-٩,١٦٧	-٨,٤٦٤	-٩,٤١٧	-٨,٨٣٥	-٩,٩٧٠	-٩,٨٦٧	-١٠,٠١٢
الصادرات	٥,٨٣٩	٥,٦٩٣	٥,٥٤٨	٥,١٨٥	٥,٢٦١	٥,٢٩٩	٤,٢٧٦	٤,٣٩٩	٤,٧٣١
بترولى	١,٧٨٣	١,٨٩٢	١,٧٢١	١,٤٠٩	١,٥٢٦	١,٤٦٣	١,٠٨٤	١,٤٦٥	١,٦٦٢
غير بترولى	٤,٠٥٧	٣,٨٠١	٣,٨٢٦	٣,٧٧٦	٣,٧٣٦	٣,٨٣٦	٣,١٩١	٢,٩٣٤	٣,٠٦٩
الواردات	-١٤,٧٨٢	-١٤,٠٨١	-١٤,٧١٥	-١٣,٦٤٩	-١٤,٦٧٨	-١٤,١٣٣	-١٤,٢٤٦	-١٤,٢٦٦	-١٤,٧٤٣
بترولى	-٢,٧٨٧	-٣,٠٠٠	-٣,٠٨٢	-٢,٣٦٩	-٢,٧٤٧	-٢,٢٢٢	-١,٦٤٢	-٢,٦٢١	-٢,٨١٠
غير بترولى	-١١,٩٩٥	-١١,٠٨١	-١١,٦٣٣	-١١,٢٨٠	-١١,٩٣١	-١١,٩١٢	-١٢,٦٠٤	-١١,٦٤٥	-١١,٩٣٣
الخدمات (صافى)	٢,٨٤٧	٢,٣٢٣	٢,٠٣٠	١,٠٤٧	١,٤١١	١,٠١٣	٨٦٤	١,٨٢٢	٢,٨٣٤
المتحصلات	٥,٦٧٨	٥,٠٨١	٤,٢٠٦	٣,٥٤٦	٣,٧٦٤	٣,٥٦٤	٣,٤٣١	٤,٠٤٣	٥,٠٤٢
النقل	٢,٢٦٨	٢,٤٣٠	٢,٣١٣	٢,٠٢٥	٢,٣٤١	٢,٢٨٢	٢,٢٤٣	٢,٣٦٩	٢,٦٤١
ومنه : قناة السويس	١,٣٨٢	١,٢٢٩	١,٢٠٢	١,٢١٤	١,٣٠٠	١,٢٤٤	١,٢٣١	١,٢٨٠	١,٣٦٦
السياحة والسفر	٢,٦٩٧	١,٥٣٩	١,٢٥٧	٨٢٦	٧٥٨	٥١٠	٥٥١	٩٨١	١,٧٢٦
خدمات حكومية	١٣٢	٥٨٥	٦٨	٦١	٦٣	٩٩	٧٤	٨١	١٢٣
متحصلات أخرى	٥٨٢	٥٢٧	٥٦٨	٦٣٤	٦٠٣	٦٧٣	٥٦٣	٦١٢	٥٥٢
المدفوعات	٢,٨٣١	٢,٧٥٨	٢,١٧٥	٢,٤٩٩	٢,٣٥٤	٢,٥٥١	٢,٥٦٧	٢,٢٢١	٢,٢٠٧
النقل	٣٨٣	٤٠١	٣٣٤	٢٩١	٣٠٦	٣٢٣	٢٩٤	٣٤١	٣٨٢
السياحة والسفر	٦٤٩	٥٥٠	٤٤٨	٦٣٦	١,١٠٥	١,١٧٧	١,١٩٢	٩٣١	٧٩٢
المدفوعات الحكومية	٤٤٩	٤٢٤	٣٢٥	٢١٨	١٥٧	٣٢٧	١٤٥	١٢٢	١٨٤
مدفوعات أخرى	١,٣٥٠	١,٣٨٣	١,٠٦٧	١,٣٥٤	٧٨٥	٧٢٤	٩٣٧	٨٢٧	٨٥١
دخل الاستثمار (صافى)	-١,٥١٩	-١,١٩٧	-١,٠٠١	-١,٠٩٦	-١,١٣٠	-١,٣٥٧	-٦٨٨	-١,٢٧٨	-١,١٤٨
متحصلات دخل الاستثمار	٢٢٩	١٩٣	١٢٩	٩٤	٨٢	١٢٤	٨٣	٨٩	١٠١
مدفوعات دخل الاستثمار	١,٧٤٨	١,٣٩٠	١,١٣٠	١,١٩٠	١,٢١١	١,٤٨١	٧٧٢	١,٣٦٧	١,٢٥٠
ومنه : فوائد مدفوء	٤١٦	٣١٩	٢٩٨	٢٦٨	٢٥٩	٢٢٨	١٤٥	١٩٤	١٨٦
السلع والخدمات (صافى)	-٦,٠٩٥	-٦,٠٦٤	-٧,١٣٧	-٧,٤١٧	-٨,٠٠٦	-٧,٨٢٢	-٩,١٠٦	-٨,٠٤٥	-٧,١٧٧
التحويلات (صافى)	٥,٩٧٥	٤,٨٦٥	٤,٦٠٨	٣,٦٤٦	٤,٣٥٣	٤,٣٨٨	٤,١٣١	٣,٩٥٥	٤,٣١٦
التحويلات الرسمية (صافى)	٤٣	٦٧	١٠	٣٩	٣٤	٤١	٢٩	١٠	٢٢
التحويلات الخاصة (صافى)	٥,٩٣٢	٤,٧٩٩	٤,٥٩٨	٣,٦٠٧	٤,٣١٩	٤,٣٤٧	٤,١٠٣	٣,٩٤٥	٤,٢٩٤
ومنها، تحويلات المصريين العاملين	٥,٩٧٤	٤,٨٢٧	٤,٦٢٤	٣,٦٤٧	٤,٣٥٥	٤,٤١٨	٤,١٧١	٤,١١٦	٤,٣٧٤
الميزان الجارى	-١,٦٣٩	-٢,٣٩٦	-٣,٥٢٩	-٤,٨٦٧	-٤,٧٨٣	-٤,٧٩١	-٥,٦٦٣	-٥,٣٦٨	-٤,٠١٠

المصدر: البنك المركزى المصرى.

* مبدئى.

أرقام معدلة من قبل البنك المركزى

١ / يتضمن صادرات و واردات المناطق الحرة.

ملحوظة : بيانات التجارة فى هذا الجدول تم تجميعها من مصادر الجهاز المصرفى طبقاً للتدفقات النقدية. وقد تختلف هذه البيانات عن البيانات المجمعة لدى الجهاز المركزى للتعبئة العامة والإحصاء والمبنية على أساس التدفقات السلعية وفقاً لسجلات مصلحة الجمارك .

جدول (٤١): ميزان المدفوعات (تابع) - ميزان المعاملات الرأسمالية
بيان ربع سنوى

(مليون دولار)									
٢٠١٨/٢٠١٧		٢٠١٧/٢٠١٦				#٢٠١٦/٢٠١٥			
الربع الأول*		الربع الرابع*	الربع الثالث#	الربع الثانى#	الربع الاول#	الربع الرابع	الربع الثالث	الربع الثانى	الربع الاول
٦,٢٢٩	٤,٣٩٥	٧,٠٢٢	١٠,٣٧٧	٧,٢٤٠	٦,٦٢٧	٨,٣٨٧	٤,٥٣١	١,٦٣٢	ميزان المعاملات الرأسمالية
-٤٠	-١٥	-٦٠	-٣٠	-٩	-١١	-٥٣	-٤١	-٣٦	الحساب الرأسمالى
٦,٢٦٩	٤,٤١٠	٧,٠٨٢	١٠,٤٠٧	٧,٢٤٩	٦,٦٣٧	٨,٤٤١	٤,٥٧٣	١,٦٦٨	الحساب المالى
-٥٢	-٢٧	-٤٠	-٤٦	-٦٢	-٥١	-٤٨	-٢٥	-٤٠	تدفقات الاستثمار فى الخارج
١,٥٧٨	١,٣٥١	٢,٢٧٨	٢,٤١٥	١,٨٧٢	١,٠٤٧	٢,٧٧٣	١,٧٥٦	١,٣٥٧	تدفقات الاستثمارات المباشرة فى مصر (صافى)
١٤	٣٠	٤٤	١٠٧	٢٨	٤٤	٤٦	٦٨	٣٥	استثمارات محفظة الأوراق المالية للخارج
٧,٤٧٩	٨,١٨٤	٧,٥٨٨	١,٠٥٤	-٨٤١	٢١٥	٨٥	-١٨٠	-١,٤٠٦	صافى تدفقات محفظة الأوراق المالية فى مصر
٦	٢,٣٠١	٣,٩٩٦	٢٧	-٨٣٣	-٢١	٣	-٣٥	-١,٣٩٢	و منها السندات
-٢,٧٤٩	-٥,١٢٧	-٢,٧٨٩	٦,٨٧٧	٦,٢٥٢	٥,٣٨٣	٥,٥٨٥	٢,٩٥٥	١,٧٢١	صافى الاستثمارات الأخرى
٨٨٧	٥٠٣	١,٢٠٨	٤,٥٦٥	١,٤٥٩	١,٨٣٠	١,٤٩٣	٢,٩٧٤	٨٠٦	صافى الاقتراض
٩٦٥	-٤٧	١,٢٠٥	٢,٦٦٠	٣١٥	-٩	٢١٥	٢٥٠	-٦٤٢	القروض المتوسطة وطويلة الأجل
١,٥٦٣	٤٦٥	١,٧٨٦	٣,١٨٧	١,٢٤١	٤٤٧	١,١٢٣	٧١٦	٢٣٧	المستخدم
-٥٩٨	-٥١٢	-٥٨١	-٥٢٦	-٩٢٦	-٤٥٦	-٩٠٩	-٤٦٧	-٨٧٨	السداد
٢٣٤	٥٨٧	١٣	٣٤٤	٥٧٣	٨٢٤	٤٩٨	١١٥	٦٩	تسهيلات موردين ومشتريين متوسطة الأجل
٢٧٦	٦٢٥	٤٠	٣٨٢	٥٩٠	٨٥٧	٥٠٤	١٢٥	٧٥	المستخدم
-٤١	-٣٨	-٢٧	-٣٨	-١٧	-٣٣	-٦	-١٠	-٦	السداد
-٣١٢	-٣٧	-١٠	١,٥٦١	٥٧١	١,٠١٥	٧٨٠	٢,٦٠٩	١,٣٧٩	صافى تسهيلات موردين ومشتريين قصيرة الأجل
-٣,٦٠٩	-٦,٤٦٠	-٣,٢٢١	-٢,١٦٩	-٢٤٥	٧٩٩	-١,٣٢٣	-٣,١٩٨	٢٤٥	أصول أخرى
-٢٢	١,٩٧٠	٤	-١,٩٩٠	-١٢	-٩٠	-٢٤	٦	٤	البنك المركزى المصرى
-٢,١٤٢	-٦,٣٧١	-٣,١٠٩	٢٣٤	-٢١٧	٨٨٣	-٣١٢	٦٩٣	٨٢٧	البنوك الأخرى
-١,٤٤٥	-٢,٠٦٠	-١١٦	-٤١٤	-١٦	٥	-٩٨٧	-٣,٨٩٧	-٥٨٦	أخرى
-٢٨	٨٣٠	-٧٧٧	٤,٤٨٢	٥,٠٣٨	٢,٧٥٤	٥,٤١٥	٣,١٧٩	٦٧٠	خصوم أخرى
-٤٩٠	٣٩١	-٣٢٠	٤,٦٠٨	٣,٤٥٠	١,٤١٤	٢,٩٥٧	١,٤٨٧	١	البنك المركزى المصرى
٤٦٢	٤٣٩	-٤٥٦	-١٢٦	١,٥٨٩	١,٣٤١	٢,٤٥٩	١,٦٩٣	٦٦٩	البنوك الأخرى
٤٨٨	٧٣٤	٤٧٣	-٣٨٣	-٥٦٦	-١,٠٠٩	-٢,٩٦٠	١,٠٨٨	-١,٢٧٩	السهم والخطأ (صافى)
٥,٠٧٧	٢,٧٣٣	٣,٩٦٦	٥,١٢٨	١,٨٩١	٨٢٨	-٢٣٥	٢٥٢	-٣,٦٥٧	الميزان الكلى

المصدر: البنك المركزى المصرى.

* مبدئى.

أرقام معدلة من قبل البنك المركزى.

جدول (٤٢): مؤشرات قياس أداء معاملات القطاع الخارجى

يوليو-سبتمبر ٢٠١٨/٢٠١٧*	يوليو-سبتمبر #٢٠١٧/٢٠١٦	٢٠١٧/٢٠١٦*	٢٠١٦/٢٠١٥	٢٠١٥/٢٠١٤	٢٠١٤/٢٠١٣	٢٠١٣/٢٠١٢	٢٠١٢/٢٠١١
(مليون دولار)							
١٧,٧٢٢	١٣,٤٦٠	٥٦,٢٥٤	٥١,٩٧٢	٦٦,١٤٦	٧٤,٠٢٢	٦٨,٤٧٧	٦٤,٣٥٢
(٣١,٧)	(٥٠,١)	(٨,٢)	(٢١,٤)	(١٠,٦)	(٨,١)	(٦,٤)	(٣,٨)
١٧,٦٧٩	١٣,٤٢٦	٥٦,١٠٥	٥١,٨٧٠	٦٣,٤٧٥	٦٢,١٠٢	٦٧,٦٤٢	٦٣,٧٢٠
(٣١,٧)	(٥٠,٢)	(٨,٢)	(١٨,٣)	(٢,٢)	(٨,٢)	(٦,٢)	(٤,٠)
١٩,٣٦١	١٨,٢٤٣	٧١,٨٢٩	٧١,٨٠٣	٧٨,٢٨٨	٧٦,٨٠٢	٧٤,٨٦٨	٧٤,٤٩٨
(٦,١)	(٠,٢)	(٠,٠٤)	(٨,٣)	(١,٩)	(٢,٦)	(٠,٥)	(٩,٤)
(نسبة مئوية، إلا إذا ذُكر خلاف ذلك)							
المتحصلات الجارية / المدفوعات الجارية							
٩١,٣	٧٣,٦	٧٨,١	٧٢,٢	٨١,١	٨٠,٩	٩٠,٣	٨٥,٥
٩١,٥	٧٣,٨	٧٨,٣	٧٢,٤	٨٤,٥	٩٦,٤	٩١,٥	٨٦,٤
٣٩,٥	٣٥,٨	٣٨,٠	٣٢,٦	٣٦,٣	٤٣,٢	٤٦,٨	٤٢,٣
٣٣,٠	٣٩,٢	٣٨,٧	٣٦,١	٣٥,٠	٤١,٩	٣٩,٩	٣٩,٣
٢٢,٩	٢٧,٨	٢٧,٠	٢٥,١	٢١,٠	٢٢,٠	٢٠,٦	٢١,٧
٧٦,٣	٨٠,٥	٧٩,٥	٧٩,٩	٧٨,٣	٧٨,٤	٧٧,٠	٧٩,٥
٧,٤	٤,٠	٦,٦	٣,٧	٣,٩	٣,٣	٣,١	٣,١
٢٠٠,٦	١٥٩,٩	١٦٩,٦	١٦٨,٤	١٩٧,١	١٩٠,٣	٢٢٩,٩	٢٤٠,٩
١٥,٣	٥,٦	٧,٨	٧,٣	١١,٦	٨,٢	١٤,٤	١٤,٨
٤٧,٥	٢٠,١	٢٦,٤	٢٣,٤	٣٣,٨	٢٩,١	٤٤,٣	٤٥,٧
٦,٠	٨,٩	٦,٨	٦,٨	٤,٤	٣,٨	٤,١	٤,٠
٢,١	١,٠	٦,٤	٣,٩	٤,٠	٤,٥	٤,٨	٥,٠
٢,٩	١,٠	٧,٠	٤,٨	٦,٦	٥,٧	٧,٦	٧,٤
١,٤	٠,٢	١,٩	١,١	٢,٢	١,٧	٣,٤	٣,٤
٠,٨-	١,٢-	٦,٦-	٦,٠-	٣,٦-	٠,٩-	٢,٢-	٣,٦-
٢,٦	٠,٥	٥,٨	٠,٨-	١,١	٠,٥	٠,١	٤,٠-
--	٤٤٦,٩	--	١٠٧,٣	٧٢,٧	٦٢,٢	٦٣,١	٥٣,٤
--	١,٨	--	١,٦	١,٠	١,٠	٠,٩	١,٠
--	١٦٠,٨	--	١٣٩,٦	٢٣٢,٧	٤١٢,٩	٤٠٥,٢	٤١٠,٩

المصدر: البنك المركزى المصرى وحسابات وزارة المالية.

* مبدئى.

-- بيان غير متاح.

() معدل النمو عن الفترة المقابلة فى العام السابق.

١/ تم تقدير قيمة خدمة الدين الخارجى من واقع بيانات ميزان المدفوعات.

٢/ تم مراجعة تقديرات الناتج المحلى الإجمالى مؤخراً لتصبح ٣٤٧٠ مليار جنيه فى عام ٢٠١٧/٢٠١٦ بدلاً من تقديرات سابقة بنحو ٣٤٧٨ مليار جنيه. فى حين قدرت توقعات الناتج المحلى الإجمالى للسنة المالية ٢٠١٨/٢٠١٧ بنحو ٤٢٨٦,٥ مليار جنيه وفقاً لتقديرات وزارة المالية.

٣/ يعكس هذا المؤشر (نسبة الإحتياطى الدولى متضمن الذهب وأصول البنوك فى الخارج) إلى (خدمة الدين + الإلتزامات الخارجية السائلة).

جدول (٤٣): بيانات التجارة الخارجية - الميزان التجارى
طبقاً للتصنيف الإقتصادى للأمم المتحدة (BEC)

(مليون جنيه)

البند	٢٠١٢/٢٠١١	٢٠١٣/٢٠١٢	٢٠١٤/٢٠١٣	٢٠١٥/٢٠١٤	# ٢٠١٦/٢٠١٥
الميزان الكلى	٢٠٢,٩٥٠-	٢٦٧,٤٤٤-	٢٧٠,٢٥٢-	٢٧٠,٥٥٦-	٤٠٥,٧٥٢-
	(١٠,٣)	(٣١,٨)	(١,٠)	(٠,١)	(٥٠,٠)
١١١ سلع غذائية أولية (للصناعة)	٢٨,٦١٨-	٣١,١٠٢-	٢٤,٦٧٥-	٢٣,٠٧٥-	٢٨,١٦١-
١١٢ سلع غذائية أولية (للإستهلاك)	١,٢٩٩-	٢,٠٤٦-	٣,٦٠٧-	٥٠٤	٨٧٢
١٢١ سلع غذائية مصنعة (للصناعة)	٢٤,٧٤٥-	١٠,٩٦٨-	٥,٨٧٧-	٥,٦٣٧-	١٣,٨٥٩-
١٢٢ سلع غذائية مصنعة (للإستهلاك)	١١,٥٤٩-	١١,٩٩١-	١٠,١٧٠-	١٥,٣٠٧-	١٨,٧٩١-
٢١ مستلزمات صناعية أولية	٢٨,٣٦٣-	٢٥,٢٤٤-	١٤,٠١٤-	١٩,٩٥١-	٢١,٨٨٤-
٢٢ مستلزمات صناعية مصنعة	٦٣,٥٦٩-	٧٤,٩١١-	٧٤,٨٢٠-	٨٩,٧٨٧-	١٢٤,٢٩٤-
٣١ وقود وزيوت (خام)	٢١,٣٩٦	١١,٠٦٥	٦,٧٤٧-	٨,١٥٣	٥,٣٣٠
٣٢ وقود مصنع و زيوت اخرى	٤٥٣-	١٥,٠٥٤-	٢٢,٦٨٣-	١٧,٠٥٢-	٤٩,٣٥٤-
٤١ سلع رأسمالية عدا معدات النقل	٢٥,٤٣٢-	٤١,٢٩٩-	٤٤,٣٩٤-	٤٦,٧٧٤-	٥٧,١٨٢-
٤٢ قطع غيار وأجزاء سلع رأسمالية	١٥,٢٤٦-	١٩,٤٥٧-	٢٠,٦٨٣-	٢٣,٢٧٣-	٢٦,٣٠٣-
٥١ سيارات الركوب	٦,٩٠٠-	٨,٧٥٢-	٦,٦٠٢-	١٦,٧١٩-	٢٥,٣١٧-
٥٢ سيارات اخرى	٦,٠٧٢-	٧,٥٢٥-	٦,٢٧٠-	٥,٨٥٩-	١٠,٣٧٥-
٥٣ قطع غيار وأجزاء لوسائل النقل	١١,٥٥٣-	١٥,٨٨٠-	١٥,٢٩٤-	١٥,٨٩١-	٢١,٠٩٤-
٦١ سلع إستهلاكية معمرة	٧١٨	٢,٥٧٠-	٣,٣٥٤-	٩,١٠٤	٥,٤٢٤
٦٢ سلع إستهلاكية نصف معمرة	٢,٥٥٠	١٢٨-	٢,٧٤٥	١,٣٨٦	٤,٢٦٩-
٦٣ سلع إستهلاكية غير معمرة	٣,٧٢٦-	١١,٧٥٥-	١٤,٩١٢-	١٠,٠٠٤-	١٥,٧٢٣-
٧ أخرى	٩٠-	١٧٣	١,١٠٦	٣٧٥-	٧٧٤-

المصدر: وزارة المالية - مصلحة الجمارك.

جدير بالذكر أن أحدث بيانات الجمارك والتي تخص العام المالى ٢٠١٧/٢٠١٦ لا زالت قيد المراجعة من قبل مصلحة الجمارك المصرية وسوف يتم نشرها فور الإنتهاء من مراجعتها.

() معدل النمو السنوى.

* بيان مبدئى، أرقام معدلة.

جدول (٤٤): بيانات التجارة الخارجية - الصادرات
طبقاً للتصنيف الإقتصادي للأمم المتحدة (BEC)

(مليون جنيه)

البند	* ٢٠١٢/٢٠١١	* ٢٠١٣/٢٠١٢	٢٠١٤/٢٠١٣	٢٠١٥/٢٠١٤	# ٢٠١٦/٢٠١٥
إجمالي الصادرات	١٥٩,٩٣٩	١٦٠,٥٤٩	١٧٥,٩٣٥	١٨٥,٢٢٠	١٧٨,٢٧٢
	(١١,٨)	(٠,٤)	(٩,٦)	(٥,٣)	(٣,٨)-
١١١ سلع غذائية أولية (للصناعة)	٦٦٨	٥٧٧	٣٠٣	٣,٤٨٠	٩٧٢
١١٢ سلع غذائية أولية (للاستهلاك)	٧,٧١٢	٨,٢٨٤	٧,٧٨١	١٢,١١٦	١٥,١٤٦
١٢١ سلع غذائية مصنعة (للصناعة)	١,٦٨٠	١,٤٤٣	١,٦٧٢	٤,٤٣٤	٢,٢٥٥
١٢٢ سلع غذائية مصنعة (للاستهلاك)	٧,٨٧٤	٦,٧٦٨	٥,٥١١	٩,٠١٣	١٣,١٩١
٢١ مستلزمات صناعية أولية	٥,٥٢٠	٦,٤٠٤	١٢,٥٣٨	٥,٩٤٤	٦,١٣١
٢٢ مستلزمات صناعية مصنعة	٦١,٦٨٧	٦٣,٦٤٤	٦٠,٨٧٨	٦٤,٠١٢	٦٧,٤٨٥
٣١ وقود وزيوت (خام)	٢٨,٦٠١	٣٤,٢٧٩	٤١,٩٨٤	٢٦,١٥٥	١٦,٨٣١
٣٢ وقود مصنع و زيوت اخرى	١٨,٦٦٨	١٦,٩٤٠	١٩,٤٠٠	١٠,٢٥٦	٩,٢٨٢
٤١ سلع رأسمالية عدا معدات النقل	١,٦١٩	١,٢٢٨	١,٤٥١	٣,٥٤١	٣,٦٩٣
٤٢ قطع غيار وأجزاء سلع رأسمالية	٩٦٣	٩٤٦	١,٤٩٦	١,٠٥٩	١,٥٨٥
٥١ سيارات الركوب	٤١٥	٣٤٦	٨٠٦	٧٥	٩٠
٥٢ سيارات اخرى	٩٧٥	٩٥٦	٨١٣	٤,١٣٢	٦,٥٤٨
٥٣ قطع غيار وأجزاء لوسائل النقل	١,٧٧٠	٩٠٤	١,٠٢٦	١,٦٩٦	١,٣٢٥
٦١ سلع إستهلاكية معمرة	٤,٧٢٠	٣,٥٢١	٣,١٨٣	١٥,٨٦٥	١٢,٨٢٥
٦٢ سلع إستهلاكية نصف معمرة	٨,٤٩٤	٨,٤٧٦	١٠,٣٠٧	١٢,٣٠٢	١١,٠٣٠
٦٣ سلع إستهلاكية غير معمرة	٨,٥٣٠	٥,٥٨٧	٥,٦١٣	١٠,٩٤٣	٩,٧٣٥
٧ أخرى	٤٢	٢٤٧	١,١٧٣	١٩٦	١٤٩

المصدر: وزارة المالية - مصلحة الجمارك.

جدير بالذكر أن أحدث بيانات الجمارك والتي تخص العام المالي ٢٠١٦/٢٠١٧ لا زالت قيد المراجعة من قبل مصلحة الجمارك المصرية وسوف يتم نشرها فور الانتهاء من مراجعتها.

() معدل النمو عن الفترة المقابلة في العام السابق.

* بيان مبني، أرقام معدلة.

جدول (٤٥): بيانات التجارة الخارجية - الواردات
طبقاً للتصنيف الإقتصادي للأمم المتحدة (BEC)

(مليون جنيه)

البند	٢٠١٢/٢٠١١	٢٠١٣/٢٠١٢	٢٠١٤/٢٠١٣	٢٠١٥/٢٠١٤	# ٢٠١٦/٢٠١٥
إجمالي الواردات	٣٦٢,٨٨٩	٤٢٧,٩٩٣	٤٤٦,١٨٧	٤٥٥,٧٧٦	٥٨٤,٠٢٥
	(١١,٠)	(١٧,٩)	(٤,٣)	(٢,١)	(٢٨,١)
١١١ سلع غذائية أولية (للصناعة)	٢٩,٢٨٦	٣١,٦٧٩	٢٤,٩٧٨	٢٦,٥٥٥	٢٩,١٣٣
١١٢ سلع غذائية أولية (للإستهلاك)	٩,٠١٠	١٠,٣٣١	١١,٣٨٨	١١,٦١١	١٤,٢٧٤
١٢١ سلع غذائية مصنعة (للصناعة)	٢٦,٤٢٥	١٢,٤١١	٧,٥٤٩	١٠,٠٧١	١٦,١١٥
١٢٢ سلع غذائية مصنعة (للإستهلاك)	١٩,٤٢٣	١٨,٧٥٩	١٥,٦٨١	٢٤,٣٢٠	٣١,٩٨١
٢١ مستلزمات صناعية أولية	٣٣,٨٨٣	٣١,٦٤٧	٢٦,٥٥٢	٢٥,٨٩٥	٢٨,٠١٥
٢٢ مستلزمات صناعية مصنعة	١٢٥,٢٥٦	١٣٨,٥٥٥	١٣٥,٦٩٩	١٥٣,٧٩٩	١٩١,٧٧٩
٣١ وقود وزيوت (خام)	٧,٢٠٥	٢٣,٢١٤	٤٨,٧٣١	١٨,٠٠٢	١١,٥٠١
٣٢ وقود مصنع و زيوت اخرى	١٩,١٢١	٣١,٩٩٥	٤٢,٠٨٣	٢٧,٣٠٨	٥٨,٦٣٦
٤١ سلع رأسمالية عدا معدات النقل	٢٧,٠٥١	٤٢,٥٢٧	٤٥,٨٤٥	٥٠,٣١٦	٦٠,٨٧٥
٤٢ قطع غيار وأجزاء سلع رأسمالية	١٦,٢٠٩	٢٠,٤٠٣	٢٢,١٧٩	٢٤,٣٣٢	٢٧,٨٨٨
٥١ سيارات الركوب	٧,٣١٦	٩,٠٩٨	٧,٤٠٨	١٦,٧٩٤	٢٥,٤٠٧
٥٢ سيارات اخرى	٧,٠٤٧	٨,٤٨٠	٧,٠٨٣	٩,٩٩١	١٦,٩٢٢
٥٣ قطع غيار وأجزاء لوسائل النقل	١٣,٣٢٣	١٦,٧٨٤	١٦,٣٢٠	١٧,٥٨٦	٢٢,٤١٩
٦١ سلع إستهلاكية معمرة	٤,٠٠١	٦,٠٩١	٦,٥٣٨	٦,٧٦١	٧,٤٠١
٦٢ سلع إستهلاكية نصف معمرة	٥,٩٤٤	٨,٦٠٤	٧,٥٦٢	١٠,٩١٦	١٥,٣٠٠
٦٣ سلع إستهلاكية غير معمرة	١٢,٢٥٦	١٧,٣٤٢	٢٠,٥٢٥	٢٠,٩٤٧	٢٥,٤٥٨
٧ أخرى	١٣٣	٧٥	٦٨	٥٧١	٩٢٣

المصدر: وزارة المالية - مصلحة الجمارك.

جدير بالذكر أن أحدث بيانات الجمارك والتي تخص العام المالي ٢٠١٧/٢٠١٦ لا زالت قيد المراجعة من قبل مصلحة الجمارك المصرية وسوف يتم نشرها فور الإنتهاء من مراجعتها.

() معدل النمو عن الفترة المقابلة في العام السابق.

* بيان مبني، أرقام معدلة.

جدول (٤٦): حصيلة الصادرات البترولية

(مليون دولار)

يوليو - سبتمبر *٢٠١٨/٢٠١٧	٢٠١٧/٢٠١٦	٢٠١٦/٢٠١٥	٢٠١٥/٢٠١٤	٢٠١٤/٢٠١٣	٢٠١٣/٢٠١٢	
١,٨٤٩	٦,٧٥٥	٥,٦٧٤	٨,٨٩٢	١٢,٣٥٦	١٣,٠٢٣	إجمالي الصادرات البترولية
٩٦٩	٣,٨٣٩	٣,٥٥٨	٦,١٥٨	٧,٧١٥	٧,٣٠٣	البترول الخام
٨١٤	٢,٧٠٩	٢,١١٦	٢,٧٣٤	٤,٦٤١	٥,٧٢٠	منتجات بترولية

المصدر: البنك المركزى المصرى

* بيان مبدئى.

جدول (٤٧): أهم مؤشرات قطاع السياحة

يوليو - ديسمبر *٢٠١٨/٢٠١٧	٢٠١٧/٢٠١٦	٢٠١٦/٢٠١٥	٢٠١٥/٢٠١٤	٢٠١٤/٢٠١٣	٢٠١٣/٢٠١٢	
٤,٧٣٢	٦,٦٢٨	٧,٠٤٩	١٠,٢٤٢	٧,٩٦٧	١٢,٢١٣	عدد السياح الوافدين (بالآلاف سائح)
٥٢,٠٨٥	٥٠,٨٩٦	٥٣,٥٠٤	٩٩,٢٥٦	٧٢,٩١٩	١٤٢,٤٣٢	عدد الليالى السياحية (بالآلاف ليلة)
١١.٠	٧.٧	٧.٦	٩.٧	٩.٢	١١.٧	متوسط عدد الليالى السياحية (للسائح)
--	--	٣,٧٦٨	٧,٣٧٠	٥,٠٧٣	٩,٧٥٢	الدخل من السياحة (مليون دولار)
--	--	٧٠	٧٤	٧٠	٦٨	الدخل من السياحة موزعاً على عدد الليالى السياحية (دولار لكل ليلة)

المصدر: وزارة السياحة.

* بيان مبدئى.

-- بيان غير متاح.

جدول (٤٨): حركة الملاحة فى قناة السويس

يوليو - ديسمبر *٢٠١٨/٢٠١٧	٢٠١٧/٢٠١٦	٢٠١٦/٢٠١٥	٢٠١٥/٢٠١٤	٢٠١٤/٢٠١٣	٢٠١٣/٢٠١٢	
٩,٠٥٤	١٧,٠٠٤	١٧,٢٥٢	١٧,٥٤٤	١٦,٧٤٤	١٦,٦٦٤	إجمالي عدد السفن ^{١/}
٥٤٤	٩٩٥	٩٨٧	٩٩٢	٩٣١	٩١٢	صافى حمولة السفن العابرة (مليون طن)
٢,٧٨٣	٤,٩٦٩	٥,١٢٢	٥,٣٦٢	٥,٣٦٩	٥,٠٣٢	إجمالي الحصيلة (مليون دولار)

المصدر: البنك المركزى المصرى وهيئة قناة السويس.

* مبدئى.

-- بيان غير متاح.

١/ تشمل حاويات البترول والسفن الأخرى.

جدول (٤٩): الصادرات حسب التوزيع الجغرافى

(مليون دولار)

يوليو - سبتمبر *٢٠١٨/٢٠١٧	٢٠١٧/٢٠١٦	٢٠١٦/٢٠١٥	٢٠١٥/٢٠١٤	٢٠١٤/٢٠١٣	٢٠١٣/٢٠١٢	
٥,٨٣٩	٢١,٦٨٧	١٨,٧٠٥	٢٢,٢٤٥	٢٦,٠٢٣	٢٦,٩٨٨	جملة الصادرات
٢,١٢٥	٧,٠١٨	٦,٠٣٥	٧,٤٧٤	١٠,٠٦٩	٨,٩٠٤	الإتحاد الأوروبي
٥٠٢.٧	١,٧١٦	١,٣٢٥.٣	١,٣٠١	١,٣٧١	١,٧٥٦	الدول الأوروبية الأخرى
٤١١	١,٧٩٨	١,٢٧٥	٢,١٨٦	٢,٥١١	٣,٧٥٨	الولايات المتحدة الأمريكية
١,٣٦٣	٦,٤١٩	٥,٧٥٠	٥,٥١٤	٥,٤٧٢	٥,١٦١	الدول العربية
٦١٤	١,٧٧٧	٢,٠٦٤	٣,١١٠	٣,٤٦٧	٤,٩١٣	الدول الآسيوية (غير العربية)
١٢٩	٥٢٩	٥٠٨	٤٩٨	٤٨٥	٤٤٠	الدول الأفريقية (غير العربية)
٤	٣٨	٢١	٢٦	١٦	٢٢	استراليا
٦٤٧	٢,١٧٩	١,٤٨٢	١,٦٢٥	٢,٤٤٧	١,٨٨٤	دول ومناطق أخرى

المصدر: البنك المركزى المصرى.

* بيان مبدئى.

القسم التاسع

مقارنة تحليلية لأداء الإقتصاد المصرى

٧٨-٧٧	تحليل مقارنة لأداء أهم المؤشرات الاقتصادية	جدول (٥٠)
٧٩	تحليل مقارنة لأداء البورصة المصرية	جدول (٥١)

جدول (٥٠): تحليل مقارن لأداء أهم المؤشرات الاقتصادية *

الناتج المحلي الإجمالي الحقيقي (معدل التغير %)	معدل نمو الدخل الحقيقي للفرد (%)	الميزان الكلى للموازنة العامة نسبة لناتج المحلي الإجمالى (%)	معدل التضخم السئوى (%)	ميزان المعاملات الجارية نسبة لناتج المحلي الإجمالى (%)	صادرات السلع والخدمات نسبة لناتج المحلي الإجمالى (%)	الدين الخارجى نسبة للناتج المحلى الإجمالى (%)	خدمة الدين نسبة إلى جملة متحصلات الميزان الجارى (%) ١/
١- تصنيف البنك الدولى: (مجموعة الدول ذات الدخل المتوسط المنخفض) ١/٢							
مصر ١/٣							
٢٠١١	١,٨	-٠,٥	-٩,٨	١١,٧	-٢,٦	١١,٤	٤,٦
٢٠١٢	٢,١	-٠,٣	-١٠,١	٨,٦	-٣,٧	٩,١	٤,٦
٢٠١٣	٢,١	-٠,٤	-١٣,٧	٩,٠	-٢,٣	٩,٥	٤,٦
٢٠١٤	٢,٢	-٠,٤	-١٢,٢	١١,٥	-٠,٩	٨,٨	٥,١
٢٠١٥	٤,٢	١,٤	-١١,٥	١٠,٩	-٣,٧	٦,٧	٨,٩
متوسط دول المجموعة							
٢٠١١	٥,٥	٣,٩	--	٧,٠	--	٢٨,٠	٢٣,٦
٢٠١٢	٤,٩	٣,٣	--	٤,٦	--	٢٧,٢	٢٥,١
٢٠١٣	٥,٨	٤,٢	--	٥,٥	--	٢٦,٤	٢٦,٣
٢٠١٤	٥,٧	٤,١	--	٥,٢	--	٢٥,٧	٢٦,٤
الفلبين							
٢٠١١	٣,٧	٢,١	-٢,٠	٤,٠	٢,٥	٣٢,٠	٣٣,٧
٢٠١٢	٦,٧	٥,٠	-٢,٤	٢,٠	٢,٨	٣٠,٨	٣٢,٠
٢٠١٣	٧,١	٥,٣	-١,٤	٢,١	٤,٢	٢٨,٠	٢٨,٩
٢٠١٤	٦,١	٤,٥	-٠,٦	٣,٢	٣,٨	٢٨,٧	٢٧,٣
الهند							
٢٠١١	٦,٦	٥,٢	--	٦,٤	-٣,٤	٢٤,٣	١٧,٩
٢٠١٢	٥,١	٣,٧	--	٧,٦	-٥,٠	٢٤,٤	--
٢٠١٣	٦,٩	٥,٦	--	٦,٣	-٢,٦	٢٥,٢	--
٢٠١٤	٧,٣	٦,٠	--	٣,٠	-١,٣	٢٣,٢	--
المغرب							
٢٠١١	٥,٢	٣,٩	-٦,٦	-٠,٧	-٧,٩	٣٤,٧	٢٩,٤
٢٠١٢	٣,٠	١,٦	-٧,٣	٠,٤	-٩,٧	٣٤,٩	٣٤,٤
٢٠١٣	٤,٧	٣,٢	-٥,٢	١,٥	-٧,٣	٣٢,٧	٣٦,٦
٢٠١٤	٢,٤	١,٠	-٤,٩	٠,٢	٠,٠	٣٤,٣	٣٨,٤
٢- تصنيف صندوق النقد الدولى: (الشرق الأوسط وشمال أفريقيا) ١/٤							
مصر ١/٣							
٢٠١١	١,٨	-٠,٥	-٩,٨	١١,٧	-٢,٦	١١,٤	٤,٦
٢٠١٢	٢,١	-٠,٣	-١٠,١	٨,٦	-٣,٧	٩,١	٤,٦
٢٠١٣	٢,١	-٠,٤	-١٣,٧	٩,٠	-٢,٣	٩,٥	٤,٦
٢٠١٤	٢,٢	-٠,٤	-١٢,٢	١١,٥	-٠,٩	٨,٨	٥,١
٢٠١٥	٤,٢	١,٤	-١١,٥	١٠,٩	-٣,٧	٦,٧	٨,٩
متوسط دول المجموعة							
٢٠١١	٤,٥	--	--	٩,٢	١٢,٩	--	٢٥,٥
٢٠١٢	٥,٠	--	--	٩,٨	١١,٩	--	٢٤,٤
٢٠١٣	٢,٣	--	--	٩,١	١٠,٠	--	٢٥,٥
٢٠١٤	٢,٨	--	--	٦,٨	٥,٥	--	--
٢٠١٥	٢,٥	--	--	٥,٧	-٣,٦	--	--
إيران							
٢٠١١	٣,٨	١,٩	--	٢١,٢	١٠,٥	-٢,٠	--
٢٠١٢	-٦,٦	-٣,١	--	٣٠,٨	٤,٠	-٢٦,٦	--
٢٠١٣	-١,٩	-٢,٧	--	٣٤,٧	٧,٠	-٢,١	--
٢٠١٤	٤,٣	--	--	١٥,٦	٣,٨	١٥,٧	--
٢٠١٥	٠,٠٣	--	--	١٢,٠	٠,٤	٢٠,٥	--
الأردن							
٢٠١١	٢,٦	٠,٣	--	٤,٢	-١٠,٣	-٣,٢	--
٢٠١٢	٢,٧	٠,٥	--	٤,٥	-١٥,٢	١,٧	--
٢٠١٣	٢,٨	٠,٩	--	٤,٨	-١٠,٣	-٠,٨	--
٢٠١٤	٣,١	--	--	٢,٩	-٦,٦	٧,٦	--
٢٠١٥	٢,٥	--	--	-٠,٩	-٨,٨	-٨,٩	--

-- بيان غير متاح.

* بيانات مبدئية، خاضعة للمراجعة.

١/ بخلاف التحويلات الرسمية.

٢/ بيانات دول المقارنة تم إستخراجها من الجداول الإحصائية للبنك الدولى: "Country at a Glance" وتقرير آخر التطورات الاقتصادية والأفاق المستقبلية لمنطقة الشرق الاوسط وشمال أفريقيا.

٣/ البيانات المصرية تعكس التطورات خلال الاعوام المالية من واقع المصادر المحلية:إجمالي العجز يعكس البيانات على مستوى قطاع الموازنة.

٤/ بيانات دول المقارنة تم استخراجها من قاعدة بيانات صندوق النقد الدولى وتقارير مشاورات المادة الرابعة الخاصة بالصندوق

جدول (٥٠): تحليل مقارن لأداء أهم المؤشرات الاقتصادية (تابع) *

النتائج المحلي الإجمالي الحقيقي (معدل التغير %)	معدل نمو الدخل الحقيقي للفرد ^١ (%)	الميزان الكلي للموازنة العامة نسبة للنتائج المحلي (الإجمالي %)	معدل التضخم السئوى (%)	ميزان المعاملات الجارية نسبة للنتائج المحلي (الإجمالي %)	صادرات السلع والخدمات نسبة للنتائج المحلي (الإجمالي %)	الدين الخارجى نسبة للنتائج المحلى الإجمالي (%)	خدمة الدين نسبة إلى جملة متحصلات الميزان الجارى ^٢ (%)
تصنيف مؤسسة فيتش لمصر (B)							
تصنيف مؤسسة ستاندرد أند بورز لمصر (B-)							
٣ - تصنيف مؤسسة موديز: (B٣ درجة التصنيف) /٣							
مصر (B٣) ١٥/٤							
٢٠١١	١,٨	-٠,٥	-٩,٨	١١,٧	-٢,٦	١١,٤	٤,٦
٢٠١٢	٢,١	-٠,٣	-١٠,١	٨,٦	-٣,٧	٩,١	١٢,٥
٢٠١٣	٢,١	-٠,٤	-١٣,٧	٩,٠	-٢,٣	٩,٥	١٦,٤
٢٠١٤	٢,٢	-٠,٤	-١٢,٢	١١,٥	-٠,٩	٨,٨	١٥,٧
٢٠١٥	٤,٢	١,٤	-١١,٥	١٠,٩	-٣,٧	٦,٧	١٥,١
متوسط دول المجموعة							
٢٠١١	٥,٩	٣,٥	-٤,٢	٨,٤	-٩,١	٢٩,٥	٤١,٢
٢٠١٢	٣,٠	١,٧	-٥,٣	٦,٠	-٨,٦	٢٩,٠	٤٢,١
٢٠١٣	٥,٥	٣,٣	-٦,٨	٥,٩	-٧,٩	٢٨,٠	٤٣,٤
٢٠١٤	٣,٣	١,٨	-٦,٠	٦,٩	-٧,٢	٢٧,٩	٤٥,٦
اكوادور (B٣)							
٢٠١١	٧,٩	٦,١	-١,٦	٥,٤	-٠,٥	٣١,١	١٩,٢
٢٠١٢	٥,٦	٤,٠	-٢,٠	٤,٢	-٠,٢	٣٠,٢	١٨,٢
٢٠١٣	٤,٦	٢,٩	-٥,٨	٢,٧	-١,٠	٢٩,٢	١٩,٨
٢٠١٤	٣,٧	٢,١	-٦,٤	٣,٧	-٠,٦	٢٨,٦	٢٣,٩
غانا (B٣)							
٢٠١١	١٤,٠	١١,٣	-٤,٠	٨,٦	-٩,٠	٣٦,٩	٢٨,٥
٢٠١٢	٩,٣	٦,٧	-١١,٦	٨,٨	-١١,٧	٤٠,٤	٣٠,٠
٢٠١٣	٧,٣	٤,٨	-١٠,١	١٥,٣	-١١,٩	٣٤,٢	٣٣,١
٢٠١٤	٤,٠	١,٦	-١٠,٢	١٧,٠	-٨,٤	٣٩,٥	٤٤,٦
باكستان (B٣)							
٢٠١١	٣,٦	٠,٦	-٦,٤	١٣,٣	٠,١	١٤,٠	٣١,١
٢٠١٢	٣,٨	١,٣	-٦,٦	١١,٣	-٢,١	١٢,٤	٢٩,١
٢٠١٣	٣,٧	٢,٢	-٨,١	٥,٩	-١,١	١٣,٣	٢٦,٣
٢٠١٤	٤,٠	٢,٦	-٥,٣	٨,٢	-١,٣	١٢,٣	٢٦,٥

-- بيان غير متاح.

* بيانات مبدئية ، خاضعة للمراجعة.

١/ تم إستخراج البيانات من البنك الدولى

٢/ بخلاف التحويلات الرسمية.

٣/ بيانات دول المقارنة تم استخراجها من قاعدة ستاندرد أند بورز الا اذا ذكر خلاف ذلك

٤/ البيانات المصرية تعكس التطورات خلال الاعوام المالية من واقع المصادر المحلية.

٥/ يعكس التصنيف طويل الأجل للعملة المحلية. و يلاحظ أن التصنيف الائتماني لدول المقارنة يرجع الى أحدث البيانات المتاحة (٢٠٠٨، ٢٠٠٩، ٢٠١٠)

جدول (٥١): أداء السوق

تطور مؤشرات السوق (٣١ ديسمبر ٢٠١٧)					
الفتح	أعلى قيمة	أقل قيمة	الإغلاق	التغير%	
١٤,٥٨٢,٢٢	١٥,٠٦٠,١٠	١٤,٢٧٧,٤٧	١٥,٠١٩,١٤	٣,٠٠%	مؤشر EGX٣٠ (مقوم بالجنيه)
٢,٧٩٢,٤٥	٢,٨٨٣,٢٨	٢,٧٢١,٤٤	٢,٨٧٥,٤٤	٢,٩٧%	مؤشر EGX٣٠ (مقوم بالدولار)
٧٩٥,٤٣	٨٥٠,٦٤	٧٦٧,٤٤	٨٢٧,٦٦	٤,٠٥%	مؤشر EGX٧٠
١,٨٥٢,١٦	١,٩٧٨,٥٢	١,٨٠٧,٢٦	١,٩٧١,٧٦	٦,٤٦%	مؤشر EGX١٠٠
٢,٣٢٤,٣٧	٢,٤٠٤,٥٥	٢,٢٨٩,٧٦	٢,٣٤٠,٠٥	٠,٦٧%	مؤشر S&P / EGX ESG
١٤,٢٢٠,٢٢	١٤,٧٧٣,٩٩	١٣,٩٦٣,١٦	١٤,٧٣٣,٧٥	٣,٦١%	مؤشر EGX٢٠ Capped
٥٢٨,٢٤	٥٤٣,٨١	٥٢٢,٠٩	٥٣٢,٠٦	٠,٧٢%	مؤشر النيل
تداول المؤسسات بالجنيه في الأسهم المقيدة تشمل الصفقات: السوق الرئيسي وبورصة النيل (٣١ ديسمبر ٢٠١٧)					
المصريون		العرب		غير العرب	
المؤسسات	شراء	بيع	شراء	بيع	شراء
بنوك	٧٨,٣٣٦,٨٩٩	٢٨,٧٩٠,٤٧١	٣٢٤,٨٢٩,٨١١	٥٧٨,٢٥٩,٣٦٤	٤٢٢,٥٩٩,٩٥٩
شركات	١,١١٧,٢١٨,٩٦٤	٤٦٦,٩٩٢,٩٥٢	٩٩٩,٧٣٩,٢٤٠	١,٥٢٦,٦٢٣,٩٢١	١,٣٠٧,٣٩١,٦٧٢
صناديق	٢٠٢,٧٤٠,٤٥٢	١٠٦,١٢٨,١٠٧	٣٥٨,٠٢٤,٩٠٢	٣٤٢,٤١٨,٨٧٤	٢,٢٩٤,٤٣٦,٦٤٤
اخرى	١,٠٧١,٢٤١	٣١,٢٨١,٨٣٧	٢٤٢,١٥٦,٥٨٤	١٢١,٢٠٧,٧٤٦	٢٤,٥٩٨,٩٤٠
محافظ	٣,٩٩٣,٩٧١	٤,٨٤٧,٧٩٦	١,٤٧٤,٧١٤,٦٦٧	١,٠٣٢,١٣٢,٢١٨	٢٠,٦٨٣,٧٧٦
الإجمالي	١,٤٠٣,٣٦١,٥٢٧	٦٣٨,٠٤١,١٦٣	٣,٣٩٩,٤٦٥,٢٠٤	٣,٦٠٠,٦٤٢,١٢٣	٤,٠٦٩,٧١٠,٩٩٢

المصدر: البورصة المصرية - التقرير الشهري.