



التقرير المالى الشهرى

ديسمبر ٢٠٢١ • مجلد (18)، عدد (2)

أبراج وزارة المالية
إمتداد شارع رمسيس
القاهرة - مصر

إعداد :

ساره عيد

رئيس تحرير و رئيس وحدة الشفافية

حازم محمود	إقتصادى أول
ألفت حمدى	محلل إقتصادى
أحمد موسى	محلل إقتصادى
دينا نادر	محلل إقتصادى
همسة حنفى	باحث إقتصادى
أميرة شوقى	باحث إقتصادى
كرم مختار رسمى	تصميم
إبراهيم شهاب	تصميم
شريف عبد الكريم	تصميم
أمل حمدى	تصميم

للإشتراك :

رجاء إرسال الطلب الى العنوان أو من خلال رقم الفاكس أدناه، أو تحميل ملف
الطلب من الموقع الإلكتروني للوزارة : www.mof.gov.eg
والضغط على إرسال. للاستفسار والاستعلام رجاء إرسال
فاكس : ٢٦٨٦١٥٦١ (٢٠٢)

الفهرس

ب - ج	قائمة الجداول
د	قائمة الرسوم البيانية
هـ - ق	ملخص تنفيذي

١ - ٧	القسم الأول نظرة عامة على الأداء الإقتصادي و المالي
-------	--

١١ - ١٣	القسم الثاني مؤشرات الإقتصاد العيني و الحقيقي
---------	--

١٧ - ٢١	القسم الثالث الأسعار المحلية
---------	---------------------------------

٢٥ - ٣٢	القسم الرابع مؤشرات المالية العامة
---------	---------------------------------------

٣٥ - ٤٢	القسم الخامس الدين الحكومي و هيكل المديونية
---------	--

٤٥ - ٥٢	القسم السادس المؤشرات النقدية
---------	----------------------------------

٥٥ - ٦١	القسم السابع القطاع المالي و الإستثمارات
---------	---

٦٥ - ٧٣	القسم الثامن معاملات القطاع الخارجي
---------	--

٧٧ - ٧٩	القسم التاسع مقارنة تحليلية لأداء الإقتصاد المصري
---------	--

قائمة الجداول

٧-١	القسم الأول : نظرة عامة على الأداء الإقتصادي و المالي
١	أ- الإقتصاد العيني (بالأسعار الجارية)
١	ب- مؤشرات الإقتصاد العيني و الحقيقي و مصادر النمو
٢	ج- السكان و التشغيل
٢	د- الأسعار المحلية (متوسط الفترة)
٣	هـ- مؤشرات المالية العامة
٤	و- ملخص الدين العام المحلي (بالمليون جنيه، رصيد نهاية الفترة)
٤	ز- إجمالي الدين العام الخارجى (مليون دولار، رصيد نهاية الفترة)
٤	ح- خدمة الدين الحكومى (مليون جنيه، تدفقات)
٥	ط- المؤشرات النقدية (نهاية الفترة)
٦	ى- القطاع المالى والاستثمارات
٧	ك- معاملات القطاع الخارجى

١٣-١١	القسم الثانى : مؤشرات الإقتصاد العيني و الحقيقي
١١	جدول (١) الناتج المحلى الإجمالى بحسب الموارد و الإستخدامات بأسعار السوق (أسعار جارية)
١٢	جدول (٢) الناتج المحلى الإجمالى بتكلفة عوامل الإنتاج موزعاً بحسب القطاعات الإقتصادية (أسعار جارية)
١٣	جدول (٣) إجمالى الإستثمارات موزعة بحسب القطاعات الإقتصادية

٢١-١٧	القسم الثالث : الأسعار المحلية
١٧	جدول (٤) معدلات التضخم السنوية فى الأرقام القياسية للأسعار المحلية
١٨	جدول (٥) معدلات التضخم السنوية لأسعار المستهلكين
١٩	جدول (٦) معدل التضخم السنوى لأسعار المنتجين طبقاً للنشاط الإقتصادى
٢٠	جدول (٧) معدل التضخم السنوى لأسعار المنتجين طبقاً للإستخدام النهائى
٢٠	جدول (٨) معدل التضخم السنوى لأسعار المنتجين طبقاً لدرجة التصنيع
٢١	جدول (٩) تطور أسعار الصرف

٣٢-٢٥	القسم الرابع : مؤشرات المالية العامة
٢٥	جدول (١٠) ملخص المعاملات المالية للحكومة
٢٦-٢٧	جدول (١١) ملخص المعاملات الرئيسية للموازنة العامة : القطاع الحكومى
٢٨	جدول (١٢ أ-) هيكل الإيرادات العامة (الإيرادات الضريبية)
٢٩	جدول (١٢ ب-) هيكل الإيرادات العامة (الإيرادات غير الضريبية)
٣٠	جدول (١٣) توزيع المتحصلات الجمركية بحسب التصنيف الوظيفى للواردات
٣١-٣٢	جدول (١٤) هيكل المصروفات العامة

٤٢-٣٥	القسم الخامس : الدين الحكومى و هيكل المديونية
٣٥	جدول (١٥) ملخص الدين العام المحلى
٣٦	جدول (١٦) الدين المحلى لأجهزة الموازنة العامة
٣٧	جدول (١٧) الدين المحلى للحكومة العامة
٣٨	جدول (١٨) الدين العام المحلى
٣٩	جدول (١٩) إجمالى الدين العام الخارجى
٤٠	جدول (٢٠) خدمة الدين الحكومى (داخلى و خارجى)
٤١	جدول (٢١) إصدارات الاوراق المالية الحكومية (اذون و سندات)
٤١	جدول (٢٢) إصدارات الاوراق المالية الحكومية (اذون و سندات) الربع سنوية
٤٢	جدول (٢٣) تطور معدلات العائد حتى تاريخ الإستحقاق لسندات الخزانة

قائمة الجداول (تابع)

٥٢-٤٥	القسم السادس : المؤشرات النقدية
٤٥	جدول (٢٤) تطور المؤشرات النقدية الرئيسية
٤٦-٤٧	جدول (٢٥) المسح المصرفي لأهم إجماليات السيولة المحلية (الأصول و الإلتزامات المقابلة)
٤٨	جدول (٢٦) نقود الإحتياط و الأصول المقابلة
٤٩	جدول (٢٧) الودائع لدى البنوك
٥٠	جدول (٢٨) التسهيلات الائتمانية من البنوك
٥١	جدول (٢٩) هيكل أسعار الفائدة المحلية
٥٢	جدول (٣٠) متوسط أسعار عائد المعاملات البنينية بين البنوك (الإنترنتك)

٦١-٥٥	القسم السابع : القطاع المالي و الإستثمارات
٥٥	جدول (٣١) المؤشرات الرئيسية لسوق المال
٥٦	جدول (٣٢) عمليات الإستحواذ في السوق المصرية
٥٧	جدول (٣٣) أهم الشركات التي تم خصخصتها أو تصفيتها
٥٧	جدول (٣٣) تطور برنامج الخصخصة
٥٨	جدول (٣٤) أنشط ١٠ شركات من حيث كمية وقيمة التداول في البورصة المصرية
٥٩	جدول (٣٥) الأرصدة القائمة لأذون الخزانة وفقاً للقطاعات الحائزة لها
٦٠	جدول (٣٦) محفظة الأوراق المالية لدى البنوك
٦١	جدول (٣٧) صافي الإستثمارات الأجنبية المباشرة موزعة بحسب الدول

٧٣-٦٥	القسم الثامن : معاملات القطاع الخارجى
٦٥	جدول (٣٨) ميزان المدفوعات - ميزان المعاملات الجارية (بيان سنوى)
٦٦	جدول (٣٩) ميزان المدفوعات - ميزان المعاملات الرأسمالية (بيان سنوى)
٦٧	جدول (٤٠) ميزان المدفوعات - ميزان المعاملات الجارية (بيان ربع سنوى)
٦٨	جدول (٤١) ميزان المدفوعات - ميزان المعاملات الرأسمالية (بيان ربع سنوى)
٦٩	جدول (٤٢) مؤشرات قياس أداء معاملات القطاع الخارجى
٧٠	جدول (٤٣) بيانات التجارة الخارجية : الميزان التجارى طبقاً للتصنيف الوظيفى للأمم المتحدة
٧١	جدول (٤٤) بيانات التجارة الخارجية : الصادرات طبقاً للتصنيف الوظيفى للأمم المتحدة
٧٢	جدول (٤٥) بيانات التجارة الخارجية : الواردات طبقاً للتصنيف الوظيفى للأمم المتحدة
٧٣	جدول (٤٦) حصيلة الصادرات البترولية
٧٣	جدول (٤٧) أهم مؤشرات قطاع السياحة
٧٣	جدول (٤٨) حركة الملاحة فى قناة السويس
٧٣	جدول (٤٩) الصادرات حسب التوزيع الجغرافى

٧٩-٧٧	القسم التاسع : مقارنة تحليلية لأداء الإقتصاد المصرى
٧٨ - ٧٧	جدول (٥٠) تحليل مقارن لأداء أهم المؤشرات الاقتصادية
٧٩	جدول (٥١) أكثر ١٠ شركات شهدت ارتفاعاً / انخفاضاً فى الأسعار فى البورصة المصرية

ملخص تنفيذي

أحدث التطورات الاقتصادية...

في إطار حرص وزارة المالية على تحقيق المواءمة والربط بين الموازنة التي تشمل إيرادات ومصروفات الدولة، وأهداف التنمية المستدامة، تستمر الوزارة في تنفيذ برنامج بناء قدرات العاملين بالحكومة المختصين بإعداد وتنفيذ موازنة «البرامج والأداء»، وقد التزمت ٨٢٪ من الجهات الموازنة و ٦٩٪ من الهيئات الاقتصادية بتقديم موازنتها للعام المالي الحالي على أساس موازنة «البرامج والأداء»؛ بما يسهم في إرساء دعائم الإدارة الرشيدة للمال العام، وتحديد أولويات الإنفاق العام، إضافة إلى تحقيق أعلى مستوى من الشفافية والإفصاح في إعداد وتنفيذ ورقابة

٨٢٪ من الجهات الموازنة
و ٦٩٪ من الهيئات
الاقتصادية قدمت موازنات
العام الحالي على أساس
«البرامج والأداء»

- تطبيق أعلى معايير ضبط وتوجيه ومراقبة الإنفاق العام.. لتحقيق المستهدفات الاقتصادية.
- الموازنة المستجيبة للنوع الاجتماعي.. تُساعد الحكومة في دمج الفئات الأولى بالرعاية.

مشروعات «رقمنة الضرائب»
نموذج للشراكة الناجحة مع
القطاع الخاص

- تنفيذ المشروع القومي لتحديث وميكنة المنظومة الضريبية والجمركية.
- رفع مساهمات القطاع الخاص في النشاط الاقتصادي إلى ٥٠٪ خلال ٣ سنوات.

التحول للاقتصاد «غير
النقدي» يفتح آفاقًا تنموية
محفزة للقطاع الخاص

- «رقمنة الضرائب والجمارك» جذبت القطاع الخاص للاستثمار في تكنولوجيا المعلومات.
- التعاون مع كبرى الشركات العالمية في تعزيز حوكمة المنظومتين الضريبية والجمركية.

الموازنة، وإعداد أطر موازنة لضمان التخطيط المالي الجيد. كما تقوم الوزارة بإعداد الموازنة المستجيبة للنوع والتي تساعد على إرساء دعائم المساواة، والدمج الاجتماعي لجميع المواطنين خاصة الفئات الأولى بالرعاية، من خلال تعميق الروابط الوثيقة بين التخطيط الاستراتيجي والاعتمادات الموازنة، على النحو الذي يُسهم في وصول النفقات لمستحقيها.

وعلى صعيد آخر، تُعد مشروعات «رقمنة الضرائب» نموذجًا ناجحًا للشراكة مع القطاع الخاص؛ حيث يتم تنفيذ المشروع القومي لتحديث وميكنة المنظومة الضريبية والجمركية، بمختلف روافدهم، بالتعاون مع كبرى الشركات العالمية العاملة في مصر مثل "مايكروسوفت" و"إي. فاينانس"، "إي. تاكس"، "وايتيدا"؛ لتوطيد الخبرات الدولية، وأحدث النظم التكنولوجية، على نحو يتسق مع جهود الحكومة في فتح آفاق رحبة لتحفيز مناخ الأعمال، وتعظيم الفرص الاستثمارية، باعتبار القطاع الخاص المحرك الرئيسي للنمو الغنى بالوظائف؛ بما يُساعد في تعزيز بنية الاقتصاد الكلي؛ حيث تستهدف الحكومة رفع مساهمات القطاع الخاص في النشاط الاقتصادي إلى ٥٠٪ خلال ٣ سنوات.

وانعكس ذلك على جهود الحكومة المبذولة للتحول للاقتصاد غير النقدي، والذي يفتح آفاقًا تنموية محفزة للقطاع الخاص، تدفعه للاستفادة من الفرص الاستثمارية الواعدة في قطاع تكنولوجيا المعلومات؛ حيث أن قانون «تنظيم استخدام وسائل الدفع غير النقدي» بما يتضمنه من آليات جديدة لتوسيع قاعدة الشمول المالي، يُتيح فرصًا أمام القطاع الخاص للاستثمار في الآليات الإلكترونية للدفع والتحويل «غير النقدي»، على نحو يتسق مع تعظيم جهود الانتقال إلى مجتمع غير نقدي، خاصة بعد نجاح تجربة ميكنة إدارة المالية العامة للدولة بالكامل.

من أحدث المؤشرات على مستوى الإقتصاد الكلى ما يلى؛

القطاع الحقيقي

- **نجحت سياسات الإصلاح في تحقيق تحسن ملحوظ في معدلات النمو الإقتصادي، حيث أظهرت أحدث المؤشرات عن وزارة التخطيط ارتفاع الناتج المحلي الإجمالي خلال العام المالي ٢٠٢٠/٢٠٢١ محققاً معدل نمو مبدئي قدره ٣.٣% مقارنة بمتوسط قدره ٢.٣% في الفترة ٢٠١١-٢٠١٤. وجدير بالذكر أنه في ضوء تداعيات تحدي فيروس كورونا وتأثيره على الاقتصاد العالمي اقرت الحكومة حزم تحفيزية للتدخل السريع ومحاولة احتواء كل الآثار السلبية، وعلى الرغم من أنه كان من المتوقع الوصول لمعدل نمو قدره ٦% خلال العام المالي ٢٠١٩/٢٠٢٠ نجح الاقتصاد المصري في التعامل مع الأزمة وتحقيق معدل نمو اقتصادي ايجابي في حين سجلت دول أخرى معدلات نمو سالبة. والجدير بالذكر أن ركائز النمو الآن أصبحت أكثر تنوعاً واستدامة، ويعود ذلك أساساً إلى الأداء الإيجابي للإستهلاك وصافي الصادرات. أما على الجانب القطاعي، فاعتمد النمو المحقق في الأساس علي تزايد مساهمة نمو قطاع الخدمات الاجتماعية (خاصة الأنشطة العقارية والحكومة العامة والتعليم والصحة)، وتنامي قطاع تجارة الجملة والتجزئة والاتصالات والنقل والتخزين، وتنامي قطاع الزراعة، وتنامي قطاع التشييد والبناء، والغاز الطبيعي كأهم المحركات للنمو. كما إستمر الإستهلاك الخاص والعام كأهم القطاعات المساهمة في نمو الناتج المحلي الإجمالي ليساهما بنسبة ٦.٢ نقطة مئوية خلال العام المالي ٢٠٢٠/٢١. وقد أدى ذلك النمو إلى خلق فرص عمل حيث انخفض معدل البطالة إلى ٧.٣% في الربع الثاني من عام ٢٠٢١، مقابل ٩.٦% خلال الربع الثاني عام ٢٠٢٠.**

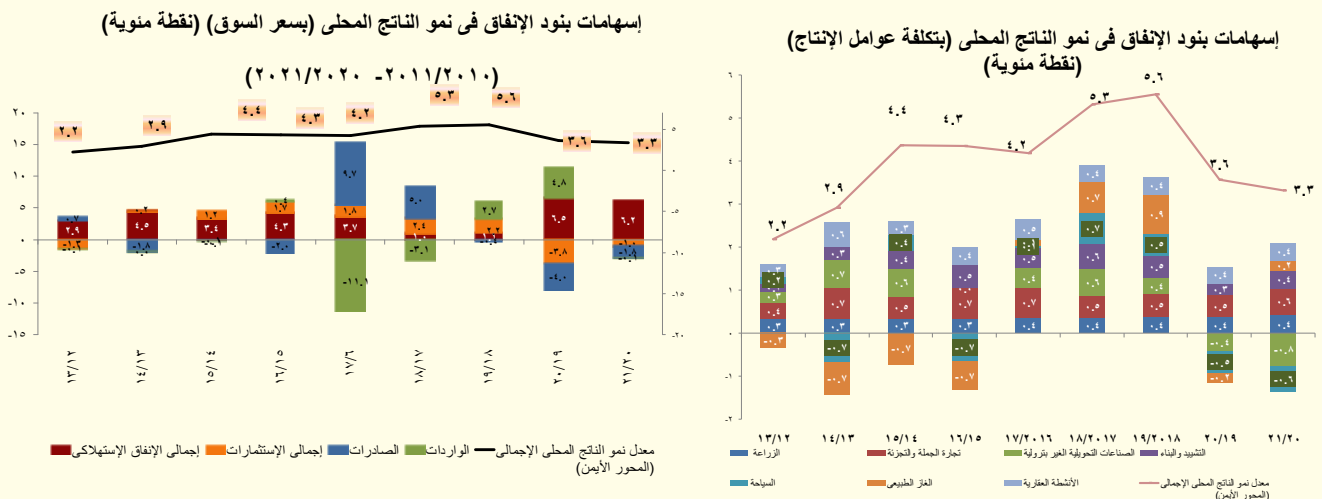

فعلى جانب الطلب، إرتفع الإستهلاك الخاص بمعدل نمو سنوى بلغ نحو ٦.٩% خلال العام العالى ٢٠١١/٢٠ (مساهماً في معدل نمو الناتج المحلى بنسبة ٥.٨ نقطة مئوية).بينما حقق الاستهلاك العام معدل نمو سنوى قدره ٣.٧% خلال عام الدراسة (مساهماً في معدل نمو الناتج المحلى ب ٠.٤ نقطة مئوية).

أما على جانب العرض، فقد تصدرت عدد من القطاعات الرئيسية قائمة القطاعات المحركة للنمو، ويأتى على رأسها قطاع الخدمات الإجتماعية والذي حقق معدل نمو سنوى بلغ ٤.٤% خلال العام المالى ٢٠٢١/٢٠ (ليساهم بشكل إيجابي في معدل النمو للناتج المحلى الإجمالى بنحو ١.١ نقطة مئوية)، في ضوء تنامي قطاع الحكومة العامة بنحو ٤.٩% (مساهماً بنحو ٠.٤ نقطة مئوية)، ونمو قطاع الأنشطة العقارية بـ ٣.٨% (ليساهم بـ ٠.٤ نقطة مئوية). ونمو قطاع الإتصالات بنحو ١٦.١% (ليساهم بنحو ٠.٤ نقطة مئوية)، ونمو قطاع تجارة الجملة والتجزئة بـ ٤.٤% (ليساهم بنحو ٠.٦ نقطة مئوية)، وارتفاع قطاع النقل بـ ٤.٦% (ليساهم بنحو ٠.٢ نقطة مئوية) خلال العام المالى ٢٠٢١/٢٠. بالإضافة إلى ارتفاع قطاع الزراعة بنحو ٣.٨% (ليساهم بنحو ٠.٤ نقطة مئوية)، وتنمى قطاع التشييد والبناء بمعدل نمو سنو بلغ ٦.٨% (ليساهم بنحو ٠.٤ نقطة مئوية)، ونمو قطاع التعليم بـ ٤.٧% (ليساهم بـ ٠.١ نقطة مئوية)، وقطاع الصحة بـ ٥% (ليساهم بـ ٠.١ نقطة مئوية)، وقطاع الغاز الطبيعى بمعدل نمو سنو بلغ ٥% (ليساهم بنحو ٠.٢ نقطة مئوية)،

- ارتفع صافي الاحتياطيات الدولية ليسجل ٤٠.٩ مليار دولار خلال شهر نوفمبر ٢٠٢١، مقارنة بـ ١٣.٤ مليار دولار في نهاية مارس ٢٠١٣.
- حقق مؤشر مديري المشتريات نحو ٤٨.٧ نقطة خلال شهر نوفمبر ٢٠٢١، مقارنة بـ ٣٧.١ نقطة خلال ديسمبر ٢٠١٢.
- حققت حصيلة الإيرادات السياحية نحو ١٢.٥ مليار دولار خلال العام المالي ٢٠١٩/٢٠١٨ مقارنة بـ ٩.٨ مليار دولار خلال العام المالي السابق.

القطاع المالي

قامت الحكومة المصرية على مدار الخمس سنوات السابقة بالعديد من الإجراءات الإصلاحية بهدف وضع الإقتصاد المصرى على مساره الصحيح ورفع كفاءة الخدمات المقدمة للمواطنين. كما عملت وزارة المالية على استمرار تحقيق مستهدفات الضبط المالي وإستدامة مؤشرات المالية العامة وترشيد الاستهلاك وتوفير مصادر للتمويل دون إخلال بالحدود الأمانة للدين العام. بالإضافة إلى دعم شبكة الحماية مع توفير رعاية صحية جيدة للمواطنين وزيادة المخصصات المالية لرفع كفاءة البنية التحتية وبرامج التنمية البشرية والتعليم والصحة مما يزيد من إنتاجية المواطن المصرى ويساعد على تحسين جودة حياته اليومية.

حقق الميزان المالي الكلى للموازنة العامة للدولة نحو -٣.٧% كنسبة من الناتج المحلى الإجمالى خلال الفترة يوليو-نوفمبر من العام المالى ٢٢/٢١، كما بلغ الميزان الأولى -٠.٠٤% من الناتج المحلى خلال فترة الدراسة. ويمكن تفسير ذلك في ضوء ارتفاع الإيرادات بنحو ٦.٥%، بينما إرتفعت المصروفات بنسبة تزيد بلغت نحو ١٦.١%، مقابل نفس الفترة من العام السابق. حيث أنه على الرغم من التداعيات السلبية لجائحة كورونا على النشاط الإقتصادي، إستطاعت الموازنة العامة للدولة تلبية زيادة مخصصات قطاع الصحة والتعليم، والإستثمارات الممولة من الخزانة، وزيادة الأجور، وتلبية مخصصات برامج الحماية الإجتماعية.

وقد بلغ إجمالى الإيرادات نحو ٣٩٠.٦ مليار جنيه خلال الفترة يوليو-نوفمبر من العام المالى ٢٢/٢١، لترتفع بنحو ٢٤ مليار جنيه بنسبة نمو ٦.٥%. حيث تساهم المتحصلات من الإيرادات الضريبية بنحو ٧٩.٢% من إجمالى الإيرادات والإيرادات غير الضريبية بنحو ٢٠.٨%.

إجمالى الإيرادات الضريبية من الجهات السيادية و الغير السيادية

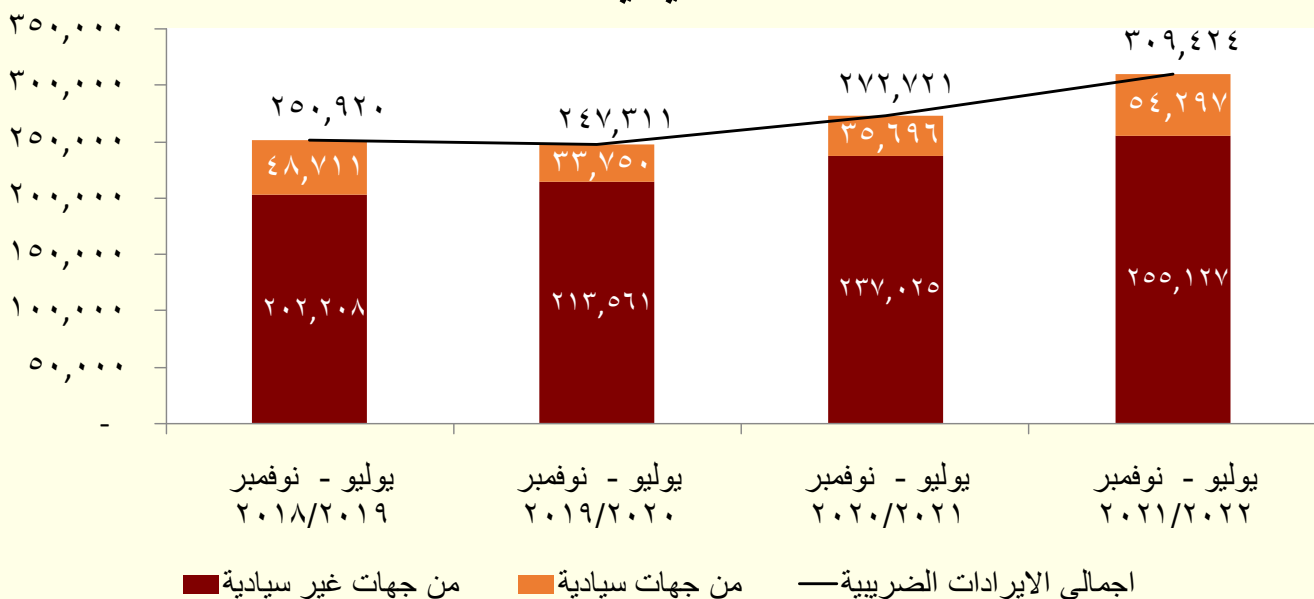

حققت الإيرادات الضريبية نحو ٣٠٩.٤ مليار جنيه لترتفع بنحو ٣٦.٧ مليار جنيه (بنسبة زيادة ١٣.٥%) مقابل نفس الفترة من العام المالي السابق مدفوعاً في الأساس بما يلي:

- ارتفاع المتحصلات الضريبية من الجهات السيادية بنحو ١٨.٦ مليار جنيه (بنسبة زيادة ٥٢.١%) لتسجل ٥٤.٣ مليار جنيه خلال فترة الدراسة، مقابل نحو ٣٥.٧ مليار جنيه خلال نفس الفترة من العام المالي السابق.
 - ارتفاع المتحصلات الضريبية من الجهات غير السيادية بنحو ١٨.١ مليار جنيه (بنسبة زيادة ٧.٦%) لتسجل ٢٥٥.١ مليار جنيه خلال فترة الدراسة، مقابل نحو ٢٣٧ مليار جنيه خلال نفس الفترة من العام المالي السابق.
- ومن أهم بنود الإيرادات الضريبية التي ساهمت في ارتفاع جملة الإيرادات ما يلي:
- ارتفعت المتحصلات الضريبية من ضريبة القيمة المضافة بنحو ١٦.٨ مليار جنيه (بنسبة زيادة ١١.٩٦%) لتسجل ١٥٧.٤ مليار جنيه خلال فترة الدراسة،
 - حيث ساهم في ذلك في الأساس ارتفاع الحصيلة من ضريبة القيمة المضافة على السلع بـ ٩.٤ مليار جنيه (بنسبة زيادة ١٤.١%) لتحقيق ٧٦.٢ مليار جنيه خلال فترة الدراسة.
 - ارتفاع الحصيلة من ضريبة القيمة المضافة على الخدمات بـ ١.٧ مليار جنيه (بنسبة زيادة ١٠.١%) لتحقيق ١٨.٥ مليار جنيه خلال فترة الدراسة.
 - وارتفاع الحصيلة من ضرائب على سلع جدول رقم "١" محلية بـ ٢.٧ مليار جنيه بنسبة ٦.٦% لتحقيق ٤٤.٢ مليار جنيه خلال فترة الدراسة.
 - وارتفاع الحصيلة من رسوم التنمية بـ ١.٤ مليار جنيه (بنسبة زيادة ٤٢%) لتحقيق ٤.٦ مليار جنيه خلال فترة الدراسة.
 - وارتفاع الحصيلة من ضريبة الدمغة (بنسبة زيادة ٢.١%) لتحقيق ٨ مليار جنيه خلال فترة الدراسة.
 - وارتفعت الحصيلة من الضرائب على الممتلكات بنحو ١٧.٨ مليار جنيه لتحقيق ٤٥.٥ مليار جنيه خلال فترة الدراسة، مقارنة بـ ٢٧.٧ مليار جنيه خلال نفس الفترة من العام المالي السابق.
 - وذلك في ضوء ارتفاع حصيلة الضرائب على عوائد أذون وسندات الخزنة بـ ١٨.٣ مليار جنيه لتحقيق نحو ٤٠ مليار جنيه خلال فترة الدراسة.
 - وارتفعت المتحصلات من الضرائب على التجارة الدولية بنحو ١.٦ مليار جنيه (بنسبة ١١.٧%) لتحقيق ١٥.١ مليار جنيه خلال فترة الدراسة.

وقد حققت الإيرادات غير الضريبية (تمثل ٢٠.٨% من إجمالي الإيرادات) نحو ٨١.٢ مليار جنيه خلال فترة الدراسة، مدفوعاً في الأساس بما يلي:

- ارتفاع حصيلة بيع السلع والخدمات بـ ٥.٤ مليار جنيه لتصل إلى ٢٦.٦ مليار جنيه خلال فترة الدراسة.
- في ضوء ارتفاع الحصيلة من موارد جارية من الصناديق والحسابات الخاصة بـ ٤.٥ مليار جنيه لتحقيق ٢١.٣ مليار جنيه خلال فترة الدراسة.
- وقد حققت الحصيلة غير الضريبية من عوائد الملكية نحو ١٩.٨ مليار جنيه خلال فترة الدراسة.
- وحققت الحصيلة غير الضريبية من الإيرادات المتنوعة نحو ٣٣.٨ مليار جنيه خلال فترة الدراسة.

أما على جانب المصروفات، ارتفع إجمالي المصروفات بنحو ١٦.١% لتسجل ٦٥٨.٩ مليار جنيه خلال الفترة يوليو-نوفمبر من العام المالي ٢٢/٢١. حيث تستمر جهود الحكومة في اتخاذ إجراءات إعادة ترتيب أولويات الإنفاق العام والإهتمام بزيادة الإنفاق الإجتماعي والاستثمار في التنمية البشرية وتطوير البنية التحتية والخدمات المقدمة للمواطنين.

باب: الأجور وتعويضات العاملين

➤ حيث ارتفع الإنفاق على الأجور وتعويضات العاملين بنحو ١٤.٢ مليار جنيه بنسبة ١٠.٥% ليحقق ١٤٩.٢ مليار جنيه خلال فترة الدراسة.

باب: شراء السلع والخدمات

➤ ارتفع الإنفاق على شراء السلع والخدمات بنحو ٩.٧ مليار جنيه ليحقق ٣١.٢ مليار جنيه خلال فترة الدراسة في الأساس في ضوء زيادة الإنفاق على المواد الخام والمنفق على المياه والإنارة.

باب: الدعم والمنح والمزايا الاجتماعية

➤ ارتفع الإنفاق على الدعم والمنح والمزايا الاجتماعية بنحو ٢١.٣ مليار جنيه ليحقق ١٠٢.٢ مليار جنيه خلال فترة الدراسة.

✓ ارتفع الإنفاق على دعم السلع التموينية بـ ١.٥ مليار جنيه لتحقيق ٢٢.٦ مليار جنيه خلال فترة الدراسة.

✓ ارتفاع الإنفاق المخصص لمساهمة الخزانة في صناديق المعاشات بنحو ١٩.٥ مليار جنيه لتصل نحو ٥٨ مليار جنيه خلال فترة الدراسة.

✓ كما ارتفع الإنفاق على مزايا الأمان الاجتماعي (متضمن الدعم النقدي لبرنامجي تكافل وكرامة) بنحو ١.٦ مليار جنيه ليحقق ٧.٧ مليار جنيه خلال فترة الدراسة.

باب: شراء الأصول غير المالية (الاستثمارات)

➤ بلغ الإنفاق على شراء الأصول غير المالية (الاستثمارات) ٦٩ مليار جنيه خلال فترة الدراسة، مما يعكس الاهتمام بتطوير البنية التحتية وتحسين الخدمات المقدمة للمواطنين.

الإنفاق على الحماية الاجتماعية والتنمية البشرية

➤ ارتفع الإنفاق على الحماية الاجتماعية بنحو ٤١.٣ مليار جنيه بنسبة ٢٠.١% ليحقق ٢٤٧.٥ مليار جنيه خلال فترة الدراسة، مقارنة بنحو ٢٠٦.٢ مليار جنيه خلال نفس الفترة من العام المالي السابق .

➤ ارتفع الإنفاق على قطاع الصحة بنحو ١٢.٨ مليار جنيه بنسبة ٣٩.٤% ليحقق ٤٥.٣ مليار جنيه خلال فترة الدراسة، مقارنة بنحو ٣٢.٥ مليار جنيه خلال نفس الفترة من العام المالي السابق .

➤ ارتفع الإنفاق على قطاع التعليم بنحو ١٣.٤ مليار جنيه بنسبة ٢١.٥% ليحقق ٧٥.٦ مليار جنيه خلال فترة الدراسة، مقارنة بنحو ٦٢.٣ مليار جنيه خلال نفس الفترة من العام المالي السابق .

الأداء المالي خلال الفترة يوليو-نوفمبر ٢٠٢٢/٢٠٢١

(مليار جنيه)

يوليو-نوفمبر		البيان
٢٠٢١/٢٠	٢٠٢٢/٢١	
٣٦٦,٦٢٧	٣٩٠,٦١٢	الإيرادات
٢٧٢,٧٢١	٣٠٩,٤٢٤	الضرائب
٣٥٦	٣٤	المنح
٩٣,٥٥١	٨١,١٥٤	الإيرادات الأخرى
٥٦٧,٤٩٥	٦٥٨,٩١٧	المصروفات
١٣٤,٩٧٢	١٤٩,٢٠٠	الأجور وتعويضات العاملين
٢١,٤٧٩	٣١,٢١٦	شراء السلع والخدمات
٢١٣,٩٠٢	٢٦٣,٩٧٨	الفوائد
٨٠,٨٤٨	١٠٢,١٧٩	الدعم والمنح والمزايا الاجتماعية
٣٧,٥٥٥	٤٣,٣٢٩	المصروفات الأخرى
٧٨,٧٤١	٦٩,٠١٥	شراء الأصول غير المالية (الاستثمارات)
-٢٠٠,٨٦٨	-٢٦٨,٣٠٥	الميزان النقدي
٣,٧٣٩	-١,٣٥٧	صافي حيازة الأصول المالية
-٢٠٤,٦٠٧	-٢٦٦,٩٤٨	الميزان الكلي
-٣.٢%	-٣.٧%	العجز الكلي (% من الناتج المحلي الإجمالي)

الدين الداخلي والخارجي

- وتوضح مؤشرات الدين ارتفاع إجمالي الدين الحكومي (المحلي والخارجي) ليصل إلى ٥٠٩٤.٢ مليار جنيه (٨٧.٥% من الناتج المحلي الإجمالي) في نهاية يونيو ٢٠٢٠، مقارنة بـ ٤٨٠١.٨ مليار جنيه في نهاية يونيو ٢٠١٩ (٩٠.٢% من الناتج المحلي الإجمالي)، ويرجع ذلك في الأساس إلى ارتفاع قيمة سندات الخزينة الحكومية بنحو ٦٢٨ مليار جنيه، مقارنة بارتفاع أقل لأذون الخزينة الحكومية بقيمة ١٢٩.٣ مليار جنيه، ويأتي ذلك تطبيقاً لسياسة الحكومة في إطالة عمر الدين. كما ارتفع الدين الخارجي الحكومي في ضوء ارتفاع القروض إلى ٤٥.٥ مليار دولار في نهاية يونيو ٢٠٢٠ مقارنة بـ ٣٧.٩ مليار دولار في نهاية يونيو ٢٠١٩. كما ارتفعت ديون البنوك إلى ١١.٩ مليار دولار في نهاية يونيو ٢٠٢٠، مقارنة بـ ٩.٥ مليار دولار في العام المالي الماضي.

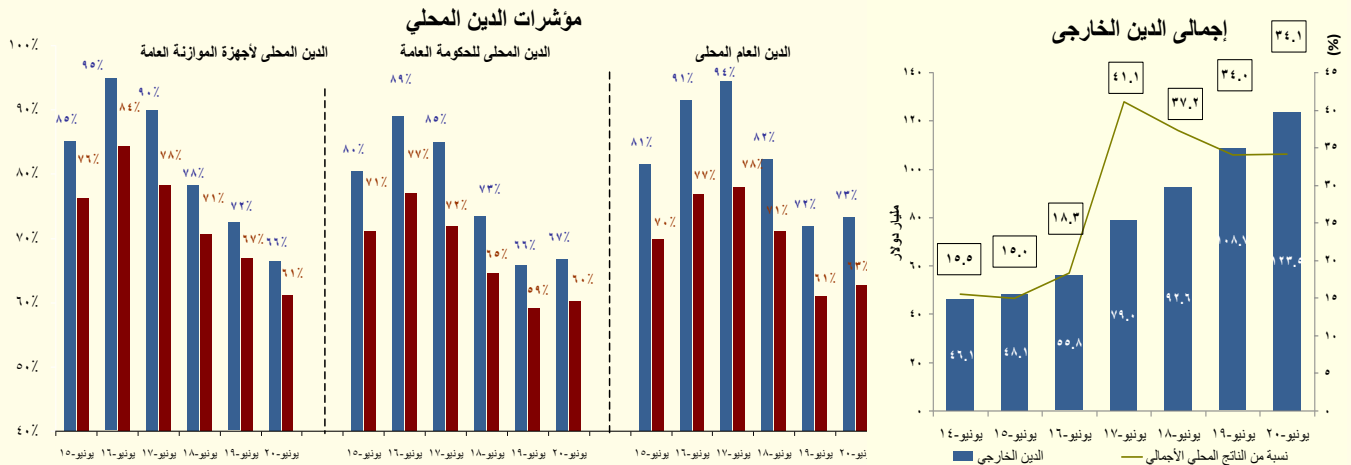

التضخم

تشير البيانات إلى ارتفاع معدل التضخم السنوي إلى ٦.٣% خلال شهر أكتوبر ٢٠٢١، مقارنة بـ ٦.٦% خلال الشهر السابق. وسجل متوسط معدل التضخم السنوي خلال الفترة يوليو- أكتوبر ٢٠٢١/٢٠٢٢ نحو ٦%، مقارنة بـ ٣.٩% خلال نفس الفترة من العام المالي السابق. وقد حقق معدل التضخم الأساسي نحو ٥.٢% خلال شهر أكتوبر ٢٠٢١، مقابل نحو ٤.٨% خلال الشهر السابق.

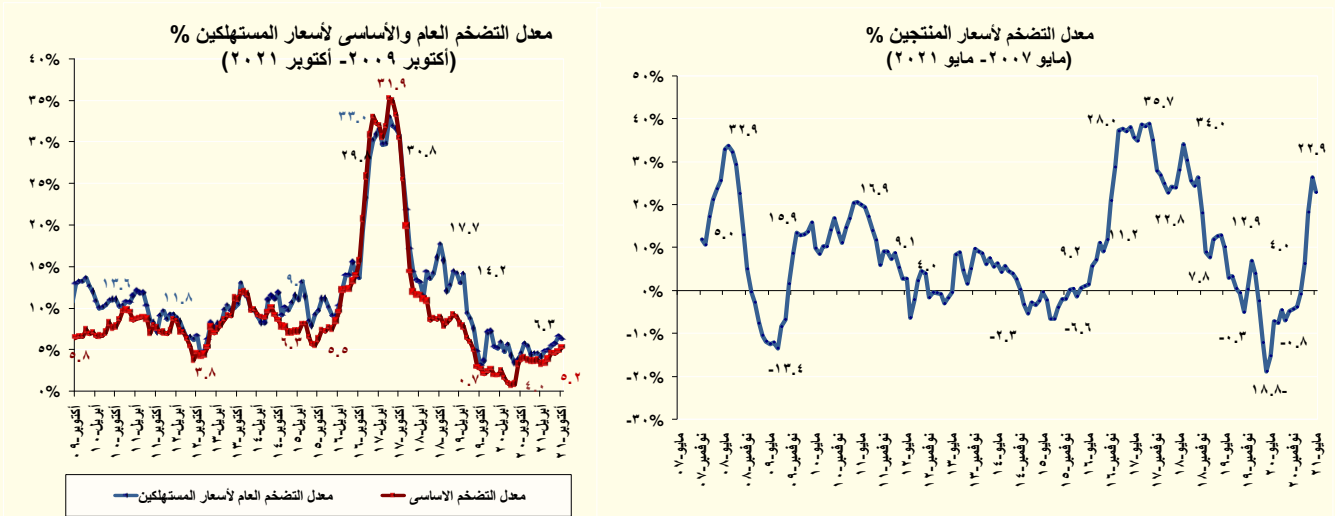

القطاع النقدي

وفقاً لأحدث البيانات التي تم إصدارها البنك المركزي المصري، انخفض معدل النمو السنوي للسيولة المحلية ليحقق ١٨.١% في مايو ٢٠٢١ (5257.4 مليار جنيه)، مقارنة بـ ١٩.١% في الشهر الماضي. ويرجع ذلك بشكل أساسي إلى انخفاض المعروض النقدي الي ١١.٩% في مايو ٢٠٢١، مقارنة بـ ١٣.٣% في الشهر الماضي حيث سجل معدل الودائع تحت الطلب بالعملة المحلية ١٢.٨% في مايو ٢٠٢١، مقارنة بـ ١٦% خلال الشهر الماضي. وقد انخفض معدل النمو السنوي لأشياء النقود ليسجل ٢٠.١% في مايو ٢٠٢١، مقارنة بـ ٢٠.٩% في الشهر الماضي، نتيجة انخفاض معدل ن الودائع تحت الطلب بالعملة الاجنبية لتصل إلى ٦.٩% في مايو ٢٠٢١، مقارنة بـ ٢٠% في الشهر الماضي.

- وقد انخفض معدل النمو السنوي لصافي الأصول الأجنبية الي ٨٧.٣% (247.96 مليار جنيه) مقارنة بـ ٥٥٥.٢% خلال الشهر الماضي، وذلك في ضوء انخفاض معدل النمو السنوي لاحتياطيات البنوك ليسجل

١٠% في يوليو ٢٠٢٠، مقابل ٧٦.٥% خلال الشهر الماضي.

- ومن جهة أخرى، فقد ارتفع معدل النمو السنوي لصافي الأصول المحلية ليسجل ١٦% في نهاية مايو ٢٠٢١ (5009.4

مليار جنيه) مقارنة بـ ١٣.٩٪ في الشهر الماضي، بسبب تحقيق مطلوبات الحكومة معدل نمو سنوي قدره ١٢.١٪ في مايو ٢٠٢١، مقارنة بـ ١١٪ خلال الشهر الماضي.

أيضاً، انخفضت نسبة النمو السنوي لإجمالي الودائع - باستثناء الودائع لدى البنك المركزي - بشكل طفيف مسجلة ٢٢.٣٪ (5628.8 مليار جنيه) في نهاية مايو ٢٠٢١، مقارنة بـ ٢٢.٩٪ خلال الشهر الماضي. وجدير بالذكر أن نسبة

وفي سياق متصل، قررت لجنة السياسة النقدية للبنك المركزي المصري في اجتماعها بتاريخ ١٦ ديسمبر ٢٠٢١ الإبقاء دون تغيير على سعري عائد الإيداع والإقراض لليلة واحدة وسعر العمليات الرئيسية للبنك المركزي لتصل الي ٨.٢٥٪ و ٩.٢٥٪ و ٨.٧٥٪ على الترتيب. كما تم الإبقاء دون تغيير على سعر الخصم عند ٨.٧٥٪.

القطاع الخارجي

• استطاع الاقتصاد المصري بفضل الإصلاحات الاقتصادية المُطبقة امتصاص الصدمة التي تسببت فيها جائحة كورونا، وهو ما ظهر في معاملات الاقتصاد المصري مع العالم الخارجي خلال العام المالي ٢٠٢٠/٢٠٢١؛ حيث شهد ميزان المدفوعات الكلي فائض بلغ نحو ١.٩ مليار دولار خلال عام الدراسة، مقارنة بعجز بلغ -٨.٦ مليار دولار خلال العام المالي ٢٠١٩/٢٠٢٠. وذلك في ضوء زيادة الفائض الذي حققه ميزان الحساب المالي والرأس مالي بنحو ٢٣.٤ مليار دولار مقارنة، بـ ٥.٤ مليار دولار خلال العام المالي السابق وذلك نتيجة التحسن الملحوظ في الاستثمارات بمحفظة الأوراق المالية في مصر مما يعكس ثقة المستثمرين في قوة الاقتصاد المصري رغم تأثيرات جائحة كورونا ومدعوماً بسياسات التيسير العالمية. ويمكن تفسير التطورات في أداء ميزان المدفوعات كما يلي:

• شهد ميزان المعاملات الجارية ارتفاعاً في مستوى العجز بنحو ٧.٣ مليار دولار ليصل الى نحو ١٨.٤ مليار دولار (مقابل عجز قدره ١١.٢ مليار دولار خلال العام المالي السابق) وذلك في ضوء:

○ تراجع فائض الميزان الخدمي بمعدل ٤٢.٩٪ ليقصر على نحو ٥.١ مليار دولار (مقابل ٩ مليار دولار خلال العام المالي السابق) وذلك نتيجة تراجع الإيرادات السياحية وانخفاض متحصلات النقل خاصة من شركات الطيران تأثراً بجائحة كورونا.

○ ارتفاع عجز ميزان دخل الاستثمار والذي يمثل الفرق بين العوائد المحصلة والمدفوعة من وإلى العالم الخارجي بمعدل ٩.٢٪ ليسجل -١٢.٤ مليار دولار (مقابل -١١.٤ مليار دولار خلال العام المالي السابق).

○ ارتفاع عجز الميزان التجاري غير البترولي بـ ١٦.٧٪ ليسجل ٤٢.١ مليار دولار (مقابل عجز بلغ نحو ٣٦ مليار دولار خلال العام المالي السابق). نتيجة لزيادة الواردات من السلع الوسيطة والمواد الخام، والسلع الإستثمارية بما يعكس تعافى حركة النشاط الإقتصادي .

○ بينما حد من ذلك تحسن عجز الميزان التجاري البترولي ليسجل ٦.٧ مليون دولار مليون دولار (مقابل عجز أكبر بلغ نحو ٤٢١ مليون دولار خلال العام المالي السابق). في الأساس نتيجة لارتفاع الصادرات البترولية بشكل فاق الواردات البترولية.

○ ارتفاع تحويلات المصريين العاملين بالخارج بمعدل ١٣.٢٪ لتسجل ٣١.٤ مليار دولار (مقابل ٢٧.٨ مليار دولار خلال العام المالي السابق).

• حقق ميزان الحساب الرأسمالي والمالي صافي تدفقات للداخل بلغت ٢٣.٤ مليار دولار (مقابل نحو ٥.٤ مليار دولار خلال نفس الفترة من العام المالي السابق)، بزيادة بنحو ١٨ مليار دولار خلال العام المالي ٢٠٢٠/٢٠٢١، مقابل العام المالي السابق. حيث سجلت الاستثمارات بمحفظة الأوراق المالية في مصر صافي تدخل للداخل بلغ نحو ١٨.٧ مليار دولار (مقابل صافي تدفقات للخارج بنحو ٧.٣ مليار دولار خلال العام المالي السابق)، وانخفض صافي تدفق الاستثمار الأجنبي المباشر في مصر ليسجل نحو ٥.٢ مليار دولار. وقد إرتفع صافي التدفقات بغرض الإستثمار في القطاعات غير البترولية الى ٧٠.٢ مليون دولار، ومنها زيادة صافي التدفقات الواردة بغرض تأسيس شركات جديدة بمعدل ٢٤.٧٪ لتسجل ٧٧.٨ مليون دولار خلال فترة الدراسة.

القسم الأول

نظرة عامة على الأداء الإقتصادي و المالي

- أ- مؤشرات الإقتصاد العيني و الحقيقي و مصادر النمو..... ١
- ب- السكان و التشغيل..... ٢
- ج- الأسعار المحلية (متوسط الفترة)..... ٢
- د- مؤشرات المالية العامة..... ٣
- هـ- ملخص الدين العام المحلي (بالمليون جنييه، رصيد نهاية الفترة)..... ٤
- و- إجمالي الدين العام الخارجي (مليون دولار، رصيد نهاية الفترة)..... ٤
- ز- خدمة الدين الحكومي (مليون جنييه، تدفقات)..... ٤
- ح- المؤشرات النقدية (نهاية الفترة)..... ٥
- ط- القطاع المالي والاستثمارات..... ٦
- ي- معاملات القطاع الخارجي..... ٧

القسم الأول: نظرة عامة على الأداء الإقتصادي والمالي

بيان ربع سنوي ^{١/}					بيان سنوي						
يوليو - سبتمبر ٢١/٢٠	أكتوبر-ديسمبر ٢١/٢٠	يناير-مارس ٢١/٢٠	أبريل-يونيو ٢١/٢٠		٢٠١٩/٢٠٢٠	٢٠١٩/٢٠١٩	٢٠١٩/٢٠١٨	٢٠١٨/٢٠١٧	٢٠١٧/٢٠١٦	٢٠١٦/٢٠١٥	٢٠١٥/٢٠١٤
أ. الاقتصاد العيني (بالأسعار الجارية) الناتج المحلي (بأسعار السوق بالمليون جنيه) الناتج المحلي (بأسعار السوق بالمليون دولار) الناتج المحلي (بتكلفة عوامل الإنتاج بالمليون جنيه) الناتج المحلي (بتكلفة عوامل الإنتاج بالمليون دولار) نصيب الفرد من الناتج المحلي الإجمالي (بالجنيه) نصيب الفرد من الناتج المحلي الإجمالي (بالدولار) ب. مؤشرات الاقتصاد العيني ومصادر النمو^{١/} (معدل النمو) الناتج المحلي الحقيقي (بأسعار السوق) ^{٢/} الناتج المحلي الحقيقي (بتكلفة عوامل الإنتاج) ^{٢/} القطاع السلمي قطاع الخدمات الإنتاجية الخدمات الإجتماعية الاستثمارات ^{١٥ ١٤} الإستهلاك النهائي ^{١٤} الإستهلاك الخاص الإستهلاك العام الصادرات السلعية والخدمات ^{١٤} نصيب الفرد من الناتج المحلي الإجمالي الحقيقي الإذخار المحلي ^{١٦} نسبة إلى الناتج المحلي الإجمالي الإستثمارات المحلية ^{١٥ ١٦} معدل النمو الاسمي السنوي نسبة إلى الناتج المحلي الإجمالي											
١,٥٠٧,٣٠٠	١,٥٤٠,٨٠٠	١,٦٦٤,٠٠٠	١,٦٢٨,٨٨٧	٦,٣٤٠,٩٨٧	٥,٨٢٠,٠٠٠	٥,٣٢٢,١٠٠	٤,٤٣٧,٤٠٠	٣,٤٧٠,٠٠٠	٢,٧٠٩,٤٠٠	٢,٤٤٣,٩٠٠	٢,٤٤٣,٩٠٠
٩٦,٤٦١	٩٨,٤٩١	١٠٦,٤١٤	١٠٢,٧٦٢	٤٠٤,١٦٨	٣٦٣,٠٩٢	٣٠٣,١٦٧	٢٥١,٠٦٩	٢٣٤,٣٢٥	٣٣٢,٩٢٧	٣٣٢,٧٠٠	٣٣٢,٧٠٠
١,٤٤٤,٣٠٠	١,٤٥٣,٨٠٠	١,٥٨٦,٥٠٠	١,٥٣٠,٠٠٦	٦,٠١٤,٦٠٦	٥,٥٢٦,٩٥٥	٥,١٧٠,١٠٧	٤,٣٣٤,٩٠٠	٣,٤١٧,١٤٩	٢,٦٧٤,٤١٠	٢,٤٧٣,١٠٠	٢,٤٧٣,١٠٠
٩٢,٤٢٩	٩٢,٩٣٠	١٠١,٤٥٨	٩٦,٥٢٤	٣٨٣,٣٦٥	٣٤٤,٨١٠	٢٩٤,٥٠٩	٢٤٥,٢٧٠	٢٣٠,٧٥٦	٣٢٨,٦٢٧	٣٣٦,٦٧٥	٣٣٦,٦٧٥
١٤,٨٠٦	١٥,١٦٥	١٦,٤٢٦	١٦,١٤٤	٦٢,٤٧٣	٥٧,٩١٠	٥٣,٨١٣	٤٥,٧٤٦	٣٦,١٤٦	٣٠,٠٧٦	٢٧,٧٨٣	٢٧,٧٨٣
٩٤٨	٩٦٩	١,٠٥٠	١,٠١٨	٣,٩٨٢	٣,٦١٣	٣,٠٦٥	٢,٥٨٨	٢,٤٤١	٣,٦٩٦	٣,٧٨٢	٣,٧٨٢
٧.٧	٢.٩	٢.٠	٠.٧	٣.٣	٣.٦	٥.٦	٥.٣	٤.٢	٤.٣	٤.٤	٤.٤
٧.٢	١.٦	٠.٤	١.٣-	٢.٠	٢.٥	٥.١	٥.٣	٣.٦	٢.٣	٣.٤	٣.٤
٧.٠	٠.٤-	٢.٣-	٣.٦-	٠.١	١.٢	٥.٢	٥.٦	٢.١	٠.٩	١.٦	١.٦
١١.٠	٢.١	٠.٨	٢.٥-	٢.٨	٢.٨	٦.٤	٧.٠	٥.٥	٢.٧	٥.٢	٥.٢
٣.٣	٤.٨	٥.٣	٤.٥	٤.٤	٤.٧	٣.٥	٢.٨	٤.٠	٤.٧	٤.٩	٤.٩
٩٦.١	١١.٣-	٢٢.٧-	٤١.٨-	٧.٢-	٢٠.٩-	١٢.٩	١٥.٧	١١.٣	١١.٢	٨.٦	٨.٦
١.٥	٧.٦	٧.٢	١٠.٩	٦.٦	٧.٢	١.١	١.١	٤.٠	٤.٦	٣.٦	٣.٦
١.٤	٧.٧	٧.٥	١١.٨	٦.٩	٧.٣	١.٠	١.٠	٤.٢	٤.٦	٣.١	٣.١
٢.١	٥.٧	٤.٣	٣.٤	٣.٧	٦.٧	٢.٨	١.٧	٢.٥	٣.٩	٧.٠	٧.٠
٥٣.٧	٦.٣-	٢٧.١-	٤١.١-	١٣.٠-	٢١.٧-	٢.٢-	٣١.٦	٨٦.٠	١٤.٥-	٠.٦-	٠.٦-
١٩.٩-	٢٦.٤-	٣٤.٣-	٣٨.١-	٢.٣	١.٩	٣.٥	٤.٢	٧٣.٦	١.٩	١.٨	١.٨
٥.٧	٢.١	٢.٥	٢.٠	٣.٠	٦.٢	١٠.٠	٦.٢	١.٨	٥.٥	٥.٨	٥.٨
١١٨.٨	٦.٠-	٢٠.٧-	٣٧.٤-	٣.٦-	١٧.٠-	٣١.١	٣٩.٥	٠.٠	١٦.٧	٢٠.٢	٢٠.٢
١٥.٦	١٢.٤	١١.٧	٩.٥	١٢.٢	١٣.٨	١٨.٢	١٦.٧	١٥.٣	١٥.٠	١٤.٣	١٤.٣

المصدر: وزارة التخطيط والمتابعة والإصلاح الإداري.

* بيان مبدئي، وقابل للتعديل.

بيان معدل .

١/ قامت وزارة التخطيط والمتابعة والإصلاح الإداري بمراجعة بيانات الناتج المحلي الإجمالي لعام ٢٠١٩/١٨ على أساس ربع سنوي.

٢/ تم حساب معدلات النمو الحقيقية باستخدام الأسعار الثابتة لعام ٢٠٠٧/٠٦، ولكن بدءاً من عام ٢٠١٢/١٢ تم حساب معدلات النمو باستخدام الأسعار الثابتة لعام ٢٠١٢/١١ وبدءاً من عام ٢٠١٨/١٧ تم حساب معدلات النمو باستخدام الأسعار الثابتة لعام ٢٠١٧/١٦.

٣/ تشمل نشاط قطاع البترول والغاز الطبيعي.

٤/ تشمل صافي الضرائب غير المباشرة.

٥/ رأس المال الثابت، يشمل التغير في المخزون.

٦/ بالأسعار الجارية.

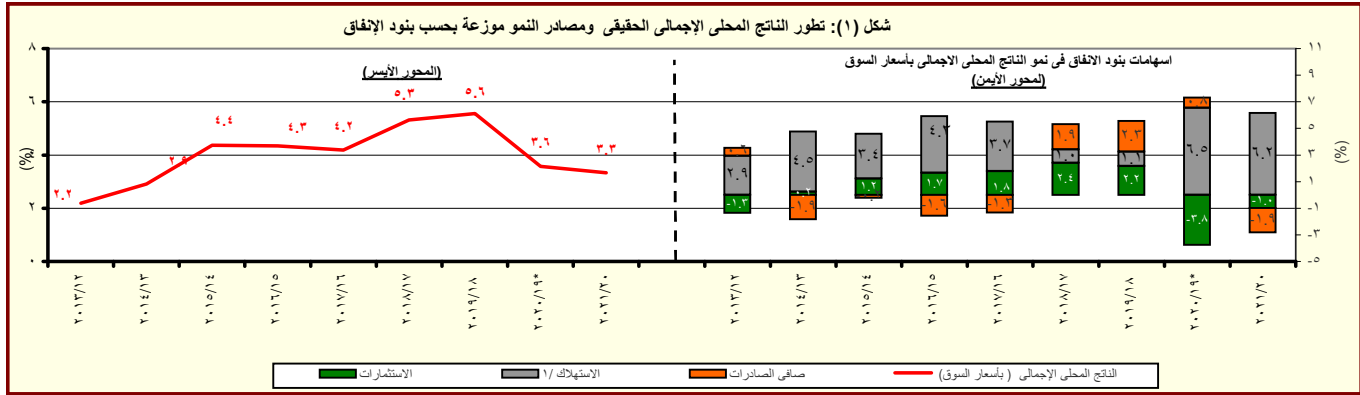

المصدر: وزارة التخطيط والمتابعة والإصلاح الإداري.

* بيان مبدئي، وقابل للتعديل.

١/ يتضمن الإستهلاك العام والخاص.

القسم الأول: نظرة عامة على الأداء الإقتصادي والمالى (تابع)

بيان سنوي				بيان ربع سنوي*			
يناير-مارس ٢٠٢١	يوليو-سبتمبر ٢٠٢٠	أكتوبر-ديسمبر ٢٠٢٠	يناير-مارس ٢٠٢٠	يناير-مارس ٢٠٢١	يوليو-سبتمبر ٢٠٢٠	أكتوبر-ديسمبر ٢٠٢٠	يناير-مارس ٢٠٢٠
٢٠١٦/١٥	٢٠١٧/١٦	٢٠١٨/١٧	٢٠١٩/١٨	٢٠٢٠/١٩	٢٠٢٠/١٩	٢٠٢٠/١٩	٢٠٢٠/١٩
ج. السكان							
٩١,١	٩٣,٣	٩٨,١	٩٨,٩	١٠٠,٥	٩٩,٨	١٠١,٢	١٠١,٦
١٢,٧	١٢,٠	٨,٩	٧,٥	٩,٦	٧,٧	٧,٢	٧,٩
د. الأسعار المحلية (متوسط الفترة)							
١٠,٢	٢٣,٣	٢١,٦	١٣,٩	٤,٥	٥,٩	٣,٨	٤,٤
١,٤-	٣٠,٠	٣٠,٣	١٦,٠	٣,٨-	٣,٥-	٤,٣-	--
١٢,٣	١٧,٣	١٧,٣	١٦,٣	٩,٨	١٦,٣	٩,٨	٨,٨
١١,٨	١٧,٥	١٨,٩	١٨,٦	١٢,٣	١٣,٩	١٣,١	١٣,١
٧,٠	٩,٨	١٢,٩	١١,٩	٩,٣	٨,٩	٧,٣	٧,٤
٩,٧	١٤,٣	١٨,٣	١٦,٦	١٥,٢	١١,٩	١٠,٠	٩,٧
٨,١٥	١٤,٧٢	١٧,٧٧	١٧,٥٦	١٦,٠٣	١٥,٧	١٥,٩	١٥,٦

المصادر: وزارة التخطيط والبنك المركزي المصري والجهاز المركزي للتعبئة العامة والإحصاء.

-- بيان غير متاح

* تمت مراجعته

١/ لا يتضمن المصريين المقيمين في الخارج.

٢/ قام الجهاز المركزي للتعبئة العامة والإحصاء بإستحداث سلسلة جديدة للأرقام القياسية لأسعار المستهلكين بدءاً من سبتمبر ٢٠١٩ ، وذلك بإستخدام عام ٢٠١٨/٢٠١٩ سنة أساس للسلسلة الجديدة، وبإستخدام أوزان جديدة للمجموعات السلعية الرئيسية مستخرجة في ضوء نتائج بحث الدخل والإنفاق والإستهلاك لعام ٢٠١٧/٢٠١٨ . هذا، وتجدر الإشارة إلى أن سلسلة أسعار المستهلكين ما قبل أغسطس ٢٠١٩ مبنية على أساس شهر يناير ٢٠١٠ ، كما إعتمدت الأوزان السابقة على بحث الدخل والإنفاق والإستهلاك للعام المالى ٢٠٠٨/٢٠٠٩ .

٣/ قام الجهاز المركزي للتعبئة العامة والإحصاء بإصدار رقم قياسي جديد لأسعار المنتجين بدءاً من سبتمبر ٢٠٠٧ ليحل محل الأرقام القياسية لأسعار الجملة، وذلك بإستخدام أسعار السلع والخدمات للسنة المالية (٢٠٠٤-٢٠٠٥) كفترة أساس لسلسلة الأرقام القياسية، كما تم إستخراج الأوزان بإستخدام متوسط عامى (٢٠٠٢-٢٠٠٣ ، ٢٠٠٣-٢٠٠٤) للقيم الإجمالية للإنتاج الصناعى والزراعى والخدمى.

٤/ البيانات تعكس متوسطات.

٥/ البيانات تعكس نهاية الفترة.

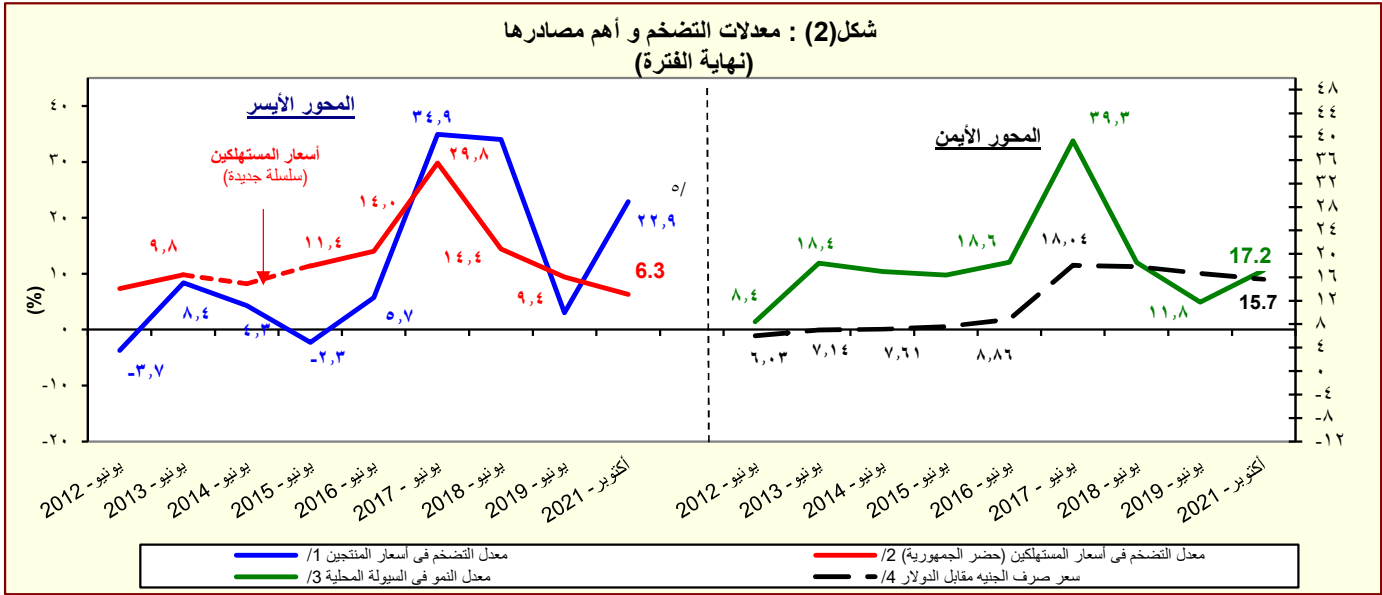

المصدر: البنك المركزي المصري و الجهاز المركزي للتعبئة العامة والإحصاء

١/ تغيير فى السلسلة. تعكس البيانات قبل يونيو ٢٠٠٧ معدلات التضخم وفقاً لأسعار الجملة.

٢/ قام الجهاز المركزي للتعبئة العامة والإحصاء بإستحداث سلسلة جديدة للأرقام القياسية لأسعار المستهلكين بدءاً من سبتمبر ٢٠١٩ ، وذلك بإستخدام عام ٢٠١٨/٢٠١٩ سنة أساس للسلسلة الجديدة، وبإستخدام أوزان جديدة للمجموعات السلعية الرئيسية مستخرجة في ضوء نتائج بحث الدخل والإنفاق والإستهلاك لعام ٢٠١٧/٢٠١٨ . هذا، وتجدر الإشارة إلى أن سلسلة أسعار المستهلكين ما قبل أغسطس ٢٠١٩ مبنية على أساس شهر يناير ٢٠١٠ ، كما إعتمدت الأوزان السابقة على بحث الدخل والإنفاق والإستهلاك للعام المالى ٢٠٠٨/٢٠٠٩ .

٣/ يعرف إجمالى السيولة المحلية كإجمالى صافى الأصول الأجنبية وصافى الأصول المحلية لدى الجهاز المصرفى (فى جانب الأصول) ، أو كجملة المعروض النقدى وأشباه النقود لدى الجهاز المصرفى (فى جانب الخصوم).

٤/ يعكس البيان متوسط شهري.

٥/ تعكس بيانات الرقم القياسى لأسعار المنتجين عن شهر مايو ٢٠٢١.

٦/ تعكس بيانات معدل نمو السيولة عن شهر أغسطس ٢٠٢١.

القسم الأول: نظرة عامة على الأداء الاقتصادي والمالي (تابع)

يوليو-نوفمبر	٢٠٢٢/٢٠٢١ ^{١/}	٢٠٢١/٢٠٢٠ ^{٢/}	٢٠٢٠/٢٠١٩	٢٠١٩/٢٠١٨	٢٠١٨/٢٠١٧	٢٠١٧/٢٠١٦	٢٠١٦/٢٠١٥
٢٠٢٢/٢٠٢١	موازنة	موازنة			فعليات		
د- مؤشرات المالية العامة^{٣/}							
١- قطاع الموازنة العامة (بالمليون جنيه)^{٤/}							
٣٩٠,٦١٢	١,٣٦٥,١٥٩	١,٢٨٨,٧٥٣	٩٧٥,٤٢٩	٩٤١,٩١٠	٨٢١,١٣٤	٦٥٩,١٨٤	٤٩١,٤٨٨
٦٥٨,٩١٧	١,٨٣٧,٧٢٣	١,٧١٣,١٧٨	١,٤٣٤,٧٢٣	١,٣٦٩,٨٧٠	١,٢٤٤,٤٠٨	١,٠٣١,٩٤١	٨١٧,٨٤٤
-٢,٩٧٠	١٠٤,٠٧٤	١٣٣,٩٠٦	١٠٥,٦٤٦	١٠٣,٠٩٤	٤,٨٦٨	-٦٢,٩٨٨	-٩٥,٨٦٠
-٢٢٨,٣٠٥	-٤٧٢,٥٦٤	-٤٢٤,٤٢٥	-٤٥٢,٢٩٤	-٤٢٧,٩٦٠	-٤٢٣,٢٧٤	-٣٧٢,٧٥٧	-٣٢٦,٣٥٦
-٢٦٦,٩٤٨	-٤٧٥,٥٠٨	-٤٣٢,٠٩٤	-٤٦٢,٧٧٥	-٤٢٩,٩٥١	-٤٣٢,٥٨٠	-٣٧٩,٥٩٠	-٣٣٩,٤٩٥
٢- قطاع الموازنة العامة^{٤/} (معدل نمو سنوي)							
٦.٥	٥.٩	١٣.٦	٣.٦	١٤.٧	٢٤.٦	٣٤.١	٥.٦
١٣.٥	١.٩	١٢.٦	٠.٥	١٧.٠	٣٦.٢	٣١.١	١٥.٢
-١٣.٥	١٨.٠	٢٣.٦	١٤.٦	٧.٣	١/-٢.٧	٤١.٧	١/-١٢.٦
١٦.١	٧.٣	٨.٨	٤.٧	١٠.١	٢٠.٦	٢٦.٢	١١.٥
١٠.٥	٧.٨	١١.٣	٨.٥	١٠.٨	٦.٤	٥.٥	٧.٧
٢٣.٤	٢.٤	-٠.٦	٦.٦	٢١.٩	٣٨.٢	٢٩.٩	٢٦.٢
٣- قطاع الحكومة العامة (مليون جنيه)^{٤/}							
--	--	--	--	--	--	--	٥٤٩,٠٨٠
--	--	--	--	--	--	--	٨٨٦,٧٧٤
--	--	--	--	--	--	--	-٣٧٠,٣٤٩
٤ - نسبة إلى الناتج المحلي الإجمالي^{٥/}							
قطاع الموازنة العامة^{٤/}							
٥.٥	١٩.١	١٨.٨	١٦.٨	١٧.٧	١٨.٥	١٩.٠	١٨.١
٤.٣	١٣.٧	١٤.١	١٢.٧	١٣.٨	١٤.٢	١٣.٣	١٣.٠
١.١	٥.٣	٤.٧	٤.١	٣.٩	٤.٣	٥.٧	٥.١
٩.٢	٢٥.٧	٢٥.٠	٢٤.٧	٢٥.٧	٢٨.٠	٢٩.٧	٣٠.٢
٢.١	٥.٠	٤.٩	٥.٠	٥.٠	٥.٤	٦.٥	٧.٩
٣.٧	٨.١	٨.٣	٩.٨	١٠.٠	٩.٩	٩.١	٩.٠
-٠.٠٤	١.٥	٢.٠	١.٨	١.٩	٠.١	-١.٨	-٣.٥
-٣.٨	-٦.٦	-٦.٢	-٧.٩	-٨.٠	-٩.٥	-١٠.٧	-١٢.٠
-٣.٧٣	-٦.٧	-٦.٣	-٨.٠	-٨.١	-٩.٧	-١٠.٩	-١٢.٥
الحكومة العامة^{٥/}							
--	--	--	--	--	--	--	-٥.٤
--	--	--	--	--	--	--	-١٣.٧

المصدر: وزارة المالية

بيان مبدئي، جدير بالذكر أن البيانات التقديرية الأولية للاداء الفعلي للموازنة العامة للدولة في العام المالي ٢٠١٤/٢٠١٣ لا تزال في طور الإعداد وسوف يتم نشرها عند الانتهاء منها.
البيان ما زال تحت الإعداد وسوف يتم نشره فور الانتهاء

جدير بالذكر أن البيانات التقديرية الأولية لأداء الموازنة العامة للدولة في العام المالي ٢٠١٤/٢٠١٥ لا تزال في طور الإعداد وسوف يتم نشرها عند الانتهاء منها.

يجمع الانخفاض في الابدات غير الضرورية الى تراحم الموارد الاستثنائية من المنح خلال عام المقارنة

تُعكس بيانات الموازنة العامة للدولة بموجب قانون ربط الموازنة رقم ٨٥ لعام ٢٠٢٠.

تم اعادة تنويب فـعـلـيـات المـوـازـنـة العامة لتتفق مع معايير صندوق النقد الدولي، والمعروفة بـ GFS ٢٠٠١ (على أساس نقدي).

يشمل قطاع موازنة الجهاز الإداري و المحليات، والهيئات الخدمية العامة.

العجز الكلي مخصوماً منه الفوائد المدفوعة.

العجز الكلى بدون صافى حيازة الأصول المالية.

يشمل المعاملات المالية لكل من أجهزة الموازنة العامة، وبنك الإستثمار القومي، وصناديق التأمين والمعاشات ، ومع مراعاة إستبعاد كافة المعاملات البينية للجهات الثلاث لمنع ازدواجية الحساب.

تم مراجعة تقديرات الناتج المحلي الإجمالي لتصلح ٥٣٢٢,٣ مليار جنيه في عام ٢٠١٩/٢٠١٨ بدلاً من تقديرات سابقة بنحو ٥٢٥٠,٩ مليار جنيه. في حين تم مراجعة الناتج المحلي الإجمالي للسنة المالية ٢٠٢٠/٢٠١٩ إلى نحو ٥٨٢٠ مليار جنيه بدلاً من ٩٦٠,٩ مليار جنيه وذلك وفقاً لآخر أرقام منشورة لوزارة التخطيط والتنمية الاقتصادية.

تُعكس بيانات الموازنة العامة للدولة بموجب قانون ربط الموازنة رقم ٧٤ لعام ٢٠٢١

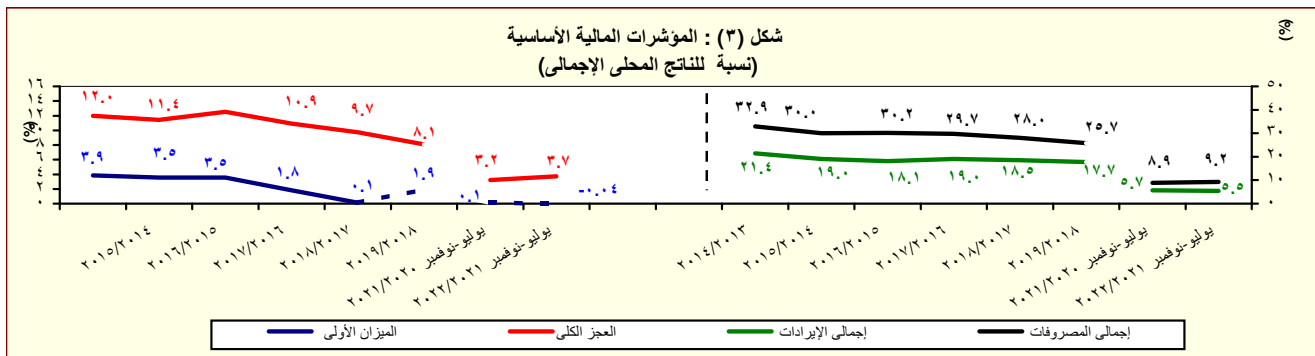

المصدر : وزارة المالية

القسم الأول: نظرة عامة على الأداء الإقتصادي والمالى (تابع)

نظرة عامة على الأداء الإقتصادي و المالى

بيان سنوى	بيان سنوى				*
	٢٠١٦/١٥	٢٠١٧/١٦	٢٠١٨/١٧	٢٠١٩/١٨	٢٠٢٠/١٩
ط- المؤشرات النقدية (نهاية الفترة)					
مليون جنيه					
نقود الإحتياط ^{١/}	٤٧٨,٠٧٦	٥٧٧,٥٨٢	٧١٩,٠٠٣	٦٨٤,٠٣١	٨٥٥,٥٨٠
إجمالي السيولة	٢,٠٩٤,٥٠٠	٢,٩١٨,١٩٣	٣,٤٥٧,٠١٥	٣,٨٦٣,٦٤٥	٥,٠٢٠,٨٢٠
المعروض النقدى ^{٢/}	٥٧٢,٩٣٥	٧٠٧,٤٢٧	٨٢٣,٢٦٨	٩٢٣,٥٦٢	١,٥٦٦,٧٥٢
أشياء النقود ^{٣/}	١,٥٢١,٥٦٥	٢,٢١٠,٧٦٦	٢,٦٣٣,٧٤٧	٢,٩٤٠,٠٨٣	٣,٤٥٤,٠٦٨
معدل النمو السنوى					
نقود الإحتياط ^{١/}	١.٦-	٢٠.٨	٢٤.٥	٤.٩-	٢٥.١
إجمالى السيولة (معدل النمو الإسمى)	١٨.٦	٣٩.٣	١٨.٥	١١.٨	٣٠.٠
صافى الأصول الأجنبية	٢٦٩.٧-	١٦٩.٩	٤٠٧.٠	٥.٢-	٥٦.٣-
صافى الأصول المحلية	٢٧.٣	٣٠.٩	١٠.٢	٢١.٥	٢٢.١
صافى المطلوبات من القطاع الخاص ^{٤/}	١٤.٢	٣٨.٠	١٠.١	١٢.٥	١٦.٥
إجمالى السيولة (معدل النمو الحقيقى)	٤.٦	٩.٥	٤.١	٢.٥	١١.٩
معدلات الإقراض إلى الودائع ^{٥/}					
القطاع الحكومى	٤٨.٠	٦٧.٦	٦٧.٦	٨٨.٩	٨٩.٨
القطاع غير الحكومى	٤٣.٧	٤٢.٦	٣٨.٨	٣٨.٦	٣٨.٢
بالعملة المحلية	٣٩.٩	٣٩.٩	٣٦.٨	٣٨.٨	٣٨.٣
بالعملة الأجنبية	٦٠.٠	٤٩.٥	٤٥.١	٣٧.٨	٣٧.٩
مؤشرات:					
مضاعف السيولة المحلية ^{١/}	٤.٣٨	٥.٠٥	٤.٨١	٥.٦٥	٥.٨٧
معدل دوران النقود (وسطى) ^{٢/}	١.٤٠	١.٣٨	١.٣٩	١.٤٣	١.٣١
معدل الدورة فى السيولة المحلية ^{٣/}	١٥.٥	٢٣.٨	٢٣.٨	٢٠.٧	١٣.٣
معدل الدورة فى الودائع ^{٤/}	٢٠.٠	٣٠.٠	٢٣.٥	٢٣.٥	١٦.٥
نسبة إجمالى السيولة / الناتج المحلى الإجمالى [#]	٧٧.٣	٨٤.١	٨٤.١	٧٣.٦	٨٦.٣

المصادر: البنك المركزى المصرى وحسابات وزارة المالية.

* مبدئى.

بيان معدل.

١/ تتضمن النقود المتداولة خارج البنك المركزى بالإضافة إلى ودائع البنوك لدى البنك المركزى بالجنيه المصرى.

٢/ يتضمن النقود المتداولة خارج الجهاز المصرفى بالإضافة إلى الودائع الجارية بالعملة المحلية. لا تتضمن الشيكات والحوالات تحت التحصيل.

٣/ تتضمن الودائع الجارية بالعملة الاجنبية والودائع غير الجارية بالعملات المحلية والأجنبية .

٤/ يتضمن المطلوبات من القطاع الخاص و القطاع العائلى.

٥/ لا تتضمن كل من الودائع لدى البنك المركزى والقروض الممنوحة من قبل البنك المركزى.

٦/ إجمالى السيولة المحلية / نقود الإحتياط.

٧/ الناتج المحلى الإجمالى / متوسط إجمالى السيولة المحلية (M٢). متوسط إجمالى السيولة المحلية = $\frac{1}{2} [(M٢) t + (M٢) t - 1]$.

٨/ يمثل نسبة الودائع الجارية و غير الجارية بالعملات الأجنبية إلى إجمالى السيولة المحلية. لا تتضمن كل من ودائع غير المقيمين (جزء من صافى الأصول الإجنبية) والودائع الحكومية.

٩/ يمثل نسبة الودائع الحكومية وغير الحكومية بالعملات الأجنبية إلى إجمالى الودائع لدى البنوك. غير متضمن ودائع البنوك لدى البنك المركزى.

١٠/ تم مراجعة تقديرات الناتج المحلى الإجمالى لتصبح ٥٣٢٢.٣ مليار جنيه فى عام ٢٠١٩/٢٠١٨ بدلاً من تقديرات سابقة بنحو ٥٢٥٠.٩ مليار جنيه. فى حين تم مراجعة الناتج المحلى الإجمالى للسنة المالية ٢٠٢٠/٢٠١٩ إلى نحو ٥٨٢٠ مليار جنيه بدلاً من ٥٩٦٠.٩ مليار جنيه وذلك وفقاً لآخر أرقام منشورة لوزارة التخطيط والتنمية الإقتصادية.

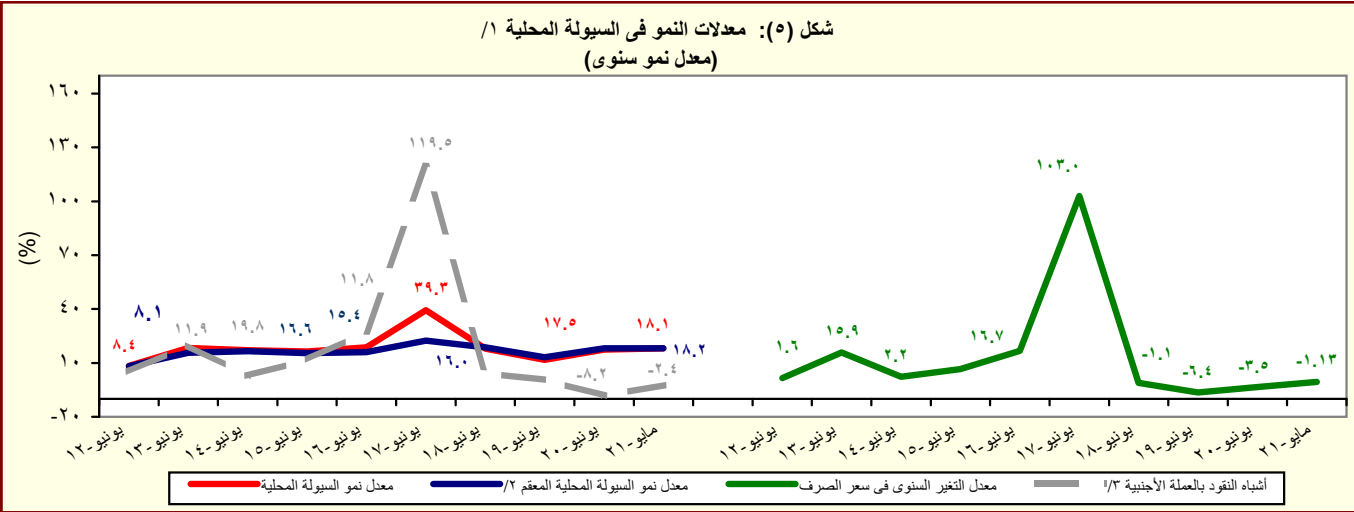

المصدر: البنك المركزى المصرى وحسابات وزارة المالية.

١/ إجمالى السيولة المحلية تتكون من المعروض النقدى وأشياء النقود.

٢/ معدل النمو فى السيولة المحلية باستخدام سعر الصرف الثابت، ويتم حسابه عن طريق تطبيق سعر الصرف السائد فى نفس الفترة من العام السابق للفترة الحالية.

٣/ الودائع الجارية وغير الجارية بالعملات الأجنبية .

القسم الأول: نظرة عامة على الأداء الإقتصادي والمالى (تابع)

بيان سنوى				بيان ربع سنوى			
٢٠١٦/١٥	٢٠١٧/١٦	٢٠١٨/١٧	٢٠١٩/١٨	٢٠٢٠/٢٠١٩	سبتمبر-٢٠	ديسمبر-٢٠	مارس-٢١
جـ- القطاع المالى والاستثمارات							
١٥.٠	١٥.٣	١٦.٧	١٨.٠	١٣.٥	٢.٤	٣.٠	٣.٠
إجمالي الاستثمارات المحلية (نسبة إلى الناتج المحلى الإجمالي) ^{١٩}							
٢.١	٣.٤	٣.١	٢.٧	٢.١	٠.٤	٠.٤	٠.٣
الاستثمارات الأجنبية المباشرة (نسبة إلى الناتج المحلى الإجمالي) ^{١٩} ^{٢٠}							
مؤشرات سوق المال (نهاية العام الميلادى) ^{٢٢}							
١٠.٢	٧.٨	٣.٠	٢.١-	٠.٨	٣.٣-	٠.٩-	٨.٣-
العائد على مؤشر EGX-٣٠							
١.٦	١.٣	٠.٦	١.٩	٠.٨	٠.٧	--	--
معدل تذبذب مؤشر EGX-٣٠							
٤٣٠	٦٠٢	٨٢٥	٧٥١	٧٠٨	٦١٩	٦٥١	٦٥٠
رأس المال السوفى (مليار جنيه) ^{٢٤}							
١٥.٩	١٧.٣	١٨.٦	١٤.١	١٢.٢	٩.٧	١٠.٢	١٠.٢
رأس المال السوفى (نسبة إلى الناتج المحلى الإجمالي) ^{٢٥}							
٢.٦	٥.١	٢.٧	٢.٨	٢.٠	٤.٥	--	--
معدل دوران الأسهم ^{٢٦}							
١٧.٠	١٩.٧	٣١.٢	٣٠.٤	٢٨.٨	١٠.٠	٨.٥	٠.٠
معاملات الأجانب (نسبة من إجمالي قيمة التداول)							
١٣.٧	٢٦.٦	١٨.٣	١٧.٢	١١.٨	١٣.٠	١٤.٨	١٩.٤
مضاعف الربحية ^{٢٧}							
٧.٧	٩.٠	٥.٨	٦.٩	٧.٨	٧.١	٧.١	٧.٢
عائد السهم (%) ^{٢٨}							
٦٩٦,٥٤١	٧٧,٧٨٩	٧٢٣,١٦٥	٧١٩,٢٣١	٩٣٤,٣٥٨	١,٣٣٤,٢٧٠	١,٦٠٥,٥٦١	١,٧٥٥,٣٠٦
سندات مقيدة (مليون جنيه)							
القطاع المصرفى (مليون جنيه): ^{٢٩}							
٢,٨٤٦,٠٩٤	٤,٤٢٠,٨٦٠	٥,٠٨٠,٥٧٠	٥,٥١٦,٨٠٦	٥,٨٥٦,١٤٦	٦,٨٨٩,٣٦٨	٧,٠٢٢,١٤٥	٧,٥٥٤,٧٩٢
إجمالي الأصول							
٩٤٢,٧٢٧	١,٤٢٦,٤٥٧	١,٦٢٩,٦٦٤	١,٨٥٤,٣٢٦	١,٨٩٠,٥٦٧	٢,٣٨٢,٦٨٣	٢,٤٩٣,٣٧٠	٢,٦٤٨,٥٤٩
إجمالي أرصدة الإقراض و الخصم							
١٠٠,٧٢٦	١٢٨,٤٢٠	١٤٩,١١٩	١٥٢,٦٦١	١٥٥,٩٧٢	١٧٤,٦٧٢	١٧٤,٧٧٥	١٧٧,٩٢٠
رأس المال							
٢,١١٦,١١٧	٣,٠٢٧,٨١١	٣,٥٥٣,٦٣٤	٣,٩٩٢,٦٧٣	٤,٢٢٢,٤٧٦	٥,٠٣٥,٨١٤	٥,١٧٧,٨١٧	٥,٤٩٦,٧٨٣
إجمالي الودائع							
٥.٩	٥.٥	٤.٣	٤.٢	٤.٢	٣.٤	٣.٦	٣.٥
القروض غير المنتظمة إلى إجمالي القروض							
مؤشرات مختارة							
مؤشرات السيولة فى الجهاز المصرفى							
٤٤.٤	٤٦.٦	٤٥.٩	٤٦.٥	٤٤.٨	٤٧.٣	٤٨.٢	٤٨.٤
القروض / الودائع ^{٣٠}							
٣٣.١	٣٢.٣	٣٢.١	٣٣.٦	٣٢.٣	٣٤.٦	٣٥.٥	٣٥.١
القروض / الأصول ^{٣١}							
٤٥.١	٣٤.٨	٣٣.١	٣٢.٠	٣٥.٤	٤٠.٤	٣٩.٦	٣٧.٦
الأوراق المالية / الأصول ^{٣٢}							
٧٤.٤	٦٨.٥	٦٩.٩	٧٢.٦	٧٢.١	٧٣.١	٧٣.٧	٧٢.٨
الودائع / الأصول ^{٣٣}							
٥.٨	٧.١	٧.١	٧.٠	٦.٨	٧.١	٧.١	٧.٠
رأس المال / الأصول ^{٣٤}							
٢.٣	٢.٤	٢.٢	٢.٢	٢.٢	٢.٨	٢.٩	٣.١
مخصصات القروض / إجمالي الأصول ^{٣٥}							

المصادر: الهيئة العامة لسوق المال والبنك المركزى المصرى.

-- بيان غير متاح.

* بيان معدل

١/ تم حساب المؤشرات الربع سنوية كنسبة من الناتج المحلى الإجمالي للعام بأكمله.

٢/ صافى الاستثمارات الأجنبية المباشرة تشمل الاستثمار الاجنبى فى قطاع البترول.

٣/ البيانات السنوية تعكس نهاية ديسمبر من كل عام.

٤/ القيمة السوقية للأرصدة القائمة. يمثل ناتج ضرب عدد الأسهم القائمة فى سعر السوق السائد.

٥/ تم مراجعة تقديرات الناتج المحلى الإجمالي لتصبح ٥٣٢٢,٣ مليار جنيه فى عام ٢٠١٩/٢٠١٨ بدلا من تقديرات سابقة بنحو ٥٢٥٠,٩ مليار جنيه. فى حين تم مراجعة الناتج المحلى الإجمالي للسنة المالية ٢٠١٩/٢٠٢٠ إلى نحو ٥٨٢٠ مليار جنيه بدلا من ٥٩٦٠,٩ مليار جنيه وذلك وفقا لآخر أرقام منشورة لوزارة التخطيط والتنمية الإقتصادية.

٦/ معدل دوران الأسهم = قيمة تداول الأسهم المقيدة / رأس المال السوفى.

٧/ ويعرف أيضا بمعدل السعر على العائد، ويقاس بنسبة سعر السوق لكل سهم إلى أرباحه السنوية.

٨/ الكوبون السنوى الموزع / سعر السهم الجارى.

٩/ تعكس بيانات البنوك التجارية.

١٠/ تتضمن القروض والودائع الحكومية وغير الحكومية، ولا تشمل ودائع البنوك لدى البنك المركزى المصرى.

١١/ لدى البنوك العامة فى مصر، بخلاف البنك المركزى.

القسم الأول: نظرة عامة على الأداء الإقتصادى والمالى (تابع)

بيان سنوي					ربيع سنوي			
٢٠١٧/١٦	*٢٠١٨/١٧	*٢٠١٩/١٨	*٢٠٢٠/١٩	*٢٠٢١/٢٠	ابريل -يونيو ٢٠/١٩	* اكتوبر -ديسمبر ٢١/٢٠	* يناير -مارس ٢١/٢٠	* ابريل -يونيو ٢١/٢٠
لكه معاملات القطاع الخارجى								
(مليون دولار)								
إجمالى المتحصلات الجارية	٥٩,٤٦١	٧٤,٦٢٠	٧٩,٠٤٦	٧٦,٢٨٧	٧٦,١٤٨	١٧,٦٢٨	١٩,٥٥٤	٢٠,٧٥٠
إجمالى المدفوعات الجارية	٧٣,٨٥٥	٨٠,٥٨٣	٨٩,٩٤٠	٨٧,٤٥٤	٩٤,٥٨٤	٢٠,٠٩٨-	٢١,٨١٥-	٢٢,٣٣٨-
الميزان التجارى	٣٧,٢٧٥-	٣٧,٢٧٦-	٣٨,٠٣٤-	٣٦,٤٦٥-	٤٢,٠٦٠-	١٠,٦٤٤-	١١,٣٧١-	١١,٤٨٥-
الميزان الخدمى	٥,٦١٤	١١,١٢٢	١٣,٠٣٧	٨,٩٧٣	٥,١١٩	١,٠١٦	١,٢٩٣	١,٩٣٤
ميزان المعاملات الجارية	١٤,٣٩٤-	٥,٩٦٢-	١٠,٨٩٤-	١١,١٦٧-	١٨,٤٣٦-	٧,٩١٦-	٥,٦٦٧-	٥,١٣٥-
صافى تدفقات ميزان المعاملات الرأسمالية والمالية	٣١,٠١٥	٢١,٩٩٧	١٠,٨٥٧	٥,٣٧٥	٢٣,٣٧٤	٥,٢٥٥	٧,٨٩٠	٦,٣١٢
الميزان الكلى (ميزان المدفوعات)	١٣,٧١٧	١٢,٧٨٨	١٠٢-	٨,٥٨٧-	١,٨٦٢	١,٥٣٥	٣٣٠	٦٦
صافى الإحتياطيات الدولية ^{١/}	٣١,٣٠٥	٤٤,٢٥٨	٤٤,٤٨١	٣٨,١٧٦	٤٠,٥٨٤	٤٠,٠٦٣	٤٠,٣٣٧	٤٠,٥٩٠
(نسبة إلى الناتج المحلى الإجمالى) ^{١/}								
إجمالى المتحصلات الجارية	٢٥.٢	٢٩.٧	٢٦.١	٢١.٠	١٨.٧	٤.٣	٤.٨	٥.١
إجمالى المدفوعات الجارية	٣١.٣	٣٢.١	٢٩.٧	٢٤.١	٢٣.٢	٤.٩	٥.٣	٥.٥
الميزان التجارى	١٥.٨-	١٤.٩-	١٢.٥-	١٠.٠-	١٠.٣-	٢.٦-	٢.٨-	٢.٨-
الميزان الخدمى	٢.٤	٤.٤	٤.٣	٢.٥	١.٣	٠.٢	٠.٣	٠.٥
ميزان المعاملات الجارية	٦.١-	٢.٤-	٣.٦-	٣.١-	٤.٥-	١.٩-	١.٤-	١.٣-
الميزان الكلى (ميزان المدفوعات)	٥.٨	٥.١	٠.٣-	٢.٤-	٠.٥	٠.٣٨	٠.٠٨	٠.٠٢
نسبة إلى اجمالى المتحصلات الجارية ^{١/٣}								
الصادرات غير البترولية	٢٥.٥	٢٢.٩	٢١.٥	٢٣.٥	٢٦.٣	٢٦.٤	٢٧.١	٢٦.٢
الصادرات البترولية	١١.١	١١.٨	١٤.٧	١١.١	١١.٢	١١.٣	١٢.٠	١٢.٨
السياحة	٧.٤	١٣.٢	١٦.٠	١٣.٠	٦.٤	٥.٦	٦.٨	٨.٤
التحويلات الخاصة	٣٦.٦	٣٥.٣	٣١.٥	٣٦.١	٤٠.٨	٤٢.٢	٣٩.٩	٣٨.٥
مؤشرات أخرى (%)								
نسبة تغطية الصادرات للواردات السلعية	٣٧	٤١	٤٣	٤٢	٤١	٣٨.٤	٤٠.٢	٤١.٤
نسبة تغطية الصادرات للواردات الخدمية	١٥٧	٢٠٧	٢١٤	١٧٣	١٤٧	١٣٦.١	١٤٦.٣	١٧٠.٣
نسبة تغطية صافى الإحتياطيات الدولية للواردات (عدد الأشهر) ^{١/٤}	٦.٤	٨.٤	٨.٠	٧.٣	٦.٩	٧.٠	٦.٤	٦.٢
نسبة صافى الإحتياطيات الدولية إلى الدين الخارجى (%) ^{١/٥}	٣٩.٧	٤٦.٥	٤٧.٥	٤٨.٥	٤٩.٥	٣١.٠	٢٩.٩	--

المصدر: البنك المركزى المصرى.

* بيان مبدئى.

١/ قد تظهر بعض الفروق فى تقييم الإحتياطيات الدولية نتيجة استخدام أسعار صرف مختلفة داخل محفظة الإحتياطى من العملات الأجنبية.

٢/ تم مراجعة تقديرات الناتج المحلى الإجمالى لتصبح ٥٣٢٢.٣ مليار جنيه فى عام ٢٠١٩/٢٠١٨ بدلاً من تقديرات سابقة بنحو ٥٢٥٠.٩ مليار جنيه. فى حين تم مراجعة الناتج المحلى الإجمالى للسنة المالية ٢٠٢٠/٢٠١٩ إلى نحو ٥٨٢٠ مليار جنيه بدلاً من ٥٩٦٠.٩ مليار جنيه وذلك وفقاً لآخر أرقام منشورة لوزارة التخطيط والتنمية الإقتصادية.

٣/ بإستبعاد التحويلات الرسمية.

٤/ بعدد أشهر الواردات.

٥/ لا يشمل مديونية القطاع الخاص غير المضمونة.

القسم الثانى

مؤشرات الإقتصاد العینى و الحقیقى

الناتج المحلى الإجمالى بحسب الموارد و الإستخدامات بأسعار السوق (أسعار جارية)..... ١١	جدول (١)
الناتج المحلى الإجمالى بتكلفة عوامل الإنتاج موزعاً بحسب القطاعات الإقتصادية (أسعار جارية)..... ١٢	جدول (٢)
إجمالى الإستثمارات موزعة بحسب القطاعات الإقتصادية..... ١٣	جدول (٣)

جدول (١) الناتج المحلي الإجمالي بحسب الموارد والإستخدامات (بأسعار السوق) ^{١/}

(أسعار جارية) (مليار جنيه)											
يوليو-سبتمبر ٢٠٢٠/١٩	يوليو-ديسمبر ٢٠٢١/٢٠	يوليو-ديسمبر ٢٠٢١/٢٠	يوليو-مارس ٢٠٢١/٢٠	*	٢٠٢١/٢٠١٦	٢٠١٦/٢٠١٥	٢٠١٥/٢٠١٤				
١٥٥٩.٥	١٦٢٨.٩	٣٢٩٢.٩	٤٨٣٣.٧	٦٣٤١.٠	٥٨٢٠.٠	٥٣٢٢.١	٤٤٣٧.٤	٣٤٧٠.٠	٢٧٠٩.٤	٢٤٤٣.٩	الناتج المحلي الإجمالي
١٦٣٧.٩	١٧٥١.٠	٣٥٦٦.٦	٥٢٦٥.٨	٦٩٢٣.٠	٦٢٦١.٨	٥٧٦٠.٦	٤٩٠١.٣	٣٩٣٨.١	٢٩٦٨.٣	٢٦٥١.١	جملة الطلب المحلي
١٣٨٨.٨	١٥٩٦.٠	٣٢١٧.٦	٤٧٢٦.٠	٦١٤٧.٦	٥٤٥٧.٤	٤٧٩١.٣	٤١٦٢.٢	٣٤٠٨.١	٢٥٦٠.٨	٢٣٠١.٩	الإستهلاك النهائي
١٢٨٢.٨	١٤٨٣.٣	٢٩٧٨.٧	٤٣٦٤.١	٥٦٤٤.٠	٤٩٩٣.٥	٤٣٨٣.٦	٣٧٩١.٦	٣٠٥٧.٩	٢٢٥١.٢	٢٠١٤.٥	الإستهلاك الخاص
١٠٦.٠	١١٢.٧	٢٣٨.٩	٣٦١.٩	٥٠٣.٦	٤٦٣.٩	٤٠٧.٧	٣٧٠.٦	٣٥٠.٢	٣٠٩.٦	٢٨٧.٤	الإستهلاك العام والحكومي
٢٤٩.١	١٥٥.٠	٣٤٩.٠	٥٣٩.٨	٧٧٥.٤	٨٠٤.٤	٩٦٩.٣	٧٣٩.١	٥٣٠.٠	٤٠٧.٥	٣٤٩.٢	جملة الإنفاق على الاستثمارات
٧٨.٤-	١٢٢.١-	٢٧٣.٧-	٤٣٢.١-	٥٨٢.٠-	٤٤١.٨-	٤٣٨.٥-	٤٦٣.٩-	٤٦٨.١-	٢٥٨.٩-	٢٠٧.٢-	صافي الصادرات
٢٤٠.٥	١٥٣.٨	٣١٨.٥	٥٠٢.٩	٧٠٣.٧	٧٦٧.٣	٩٣١.٤	٨٣٩.٢	٥٤٨.٩	٢٨٠.٣	٣٢٢.٢	الصادرات السلعية والخدمات ^{٢/}
٣١٨.٩	٢٧٥.٩	٥٩٢.٢	٩٣٥.٠	١٢٨٥.٧	١٢٠٩.١	١٣٦٩.٩	١٣٠٣.١	١٠١٧.٠	٥٣٩.٢	٥٢٩.٤	الواردات السلعية والخدمات
					ملاحظات (نسبة للناتج المحلي الإجمالي)						
٨٩.١	٩٨.٠	٩٧.٧	٩٧.٨	٩٧.٠	٩٣.٨	٩٠.٠	٩٣.٨	٩٨.٢	٩٤.٥	٩٤.٢	الإستهلاك النهائي
١٦.٠	٩.٥	١٠.٦	١١.٢	١٢.٢	١٣.٨	١٨.٢	١٦.٧	١٥.٣	١٥.٠	١٤.٣	الاستثمارات
١٥.٤	٩.٤	٩.٧	١٠.٤	١١.١	١٣.٢	١٧.٥	١٨.٩	١٥.٨	١٠.٣	١٣.٢	الصادرات السلعية والخدمات ^{٢/}
٢٠.٤	١٦.٩	١٨.٠	١٩.٣	٢٠.٣	٢٠.٨	٢٥.٧	٢٩.٤	٢٩.٣	١٩.٩	٢١.٧	الواردات السلعية والخدمات

المصدر: وزارة التخطيط والمتابعة والإصلاح الإدارى.

بيان معدل.

* بيان مبني، وقابل للتعديل.

() معدل النمو عن الفترة المماثلة في العام السابق.

١/ تشمل صافي المخرائب غير المباشرة.

٢/ تشمل حصة الشريك الأجنبي في قطاع البترول.

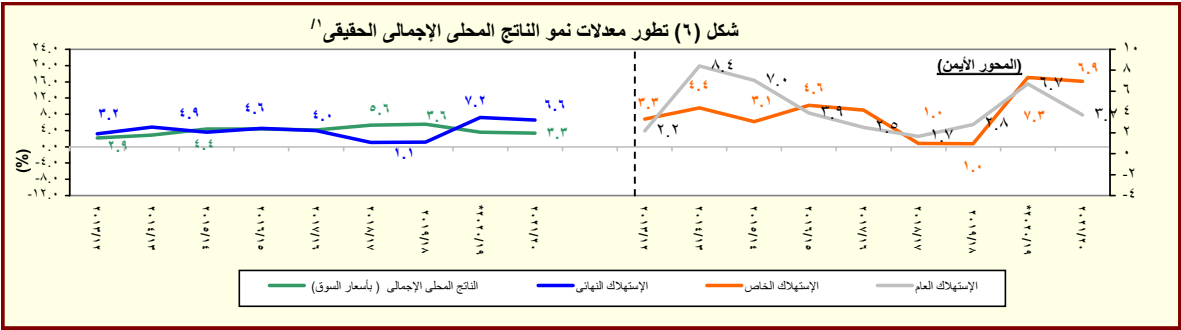

المصدر: وزارة التخطيط والمتابعة والإصلاح الإدارى.

* بيان مبني، وقابل للتعديل.

١/ باستخدام أسعار ٢٠٠٢/٠١ للفترة ٢٠٠٣/٠٦ - ٢٠٠٧/٠٦ عند حساب معدلات النمو الحقيقية للفترة ٢٠٠٨/٠٧ - ٢٠١٢/١١، والأسعار الثابتة لسنة ٢٠١٢/١١ عند حساب معدلات النمو الحقيقية خلال عام ٢٠١٣/١٢ والأسعار الثابتة لسنة ٢٠١٧/١٦ عند حساب معدلات النمو الحقيقية خلال عام ٢٠١٨/١٧.

جدول (٢): الناتج المحلي الإجمالي بتكلفة عوامل الإنتاج موزعاً بحسب القطاعات الاقتصادية

(أسعار جارية)
(مليون جنيه)

يوليو-سبتمبر *٢٠/١٩	يوليو-ديسمبر *٢١/٢٠	يوليو-ديسمبر *٢١/٢٠	يوليو-مارس *٢١/٢٠	٢٠١٨/٢٠١٧	#٢٠١٩/٢٠١٨	*٢٠٢٠/٢٠١٩	*٢٠٢١/٢٠٢٠
١,٤٧٩,٤٩٧	١,٥٣٠,٠٠٦	٣,١١٦,٥٠٦	٤,٥٧٠,٣٠٦	٦,٠١٤,٦٠٦	٥,٥٢٦,٩٥٥	٤,٣٣٤,٩٠٠	٣,٤١٧,١٤٩
(٩.٨)	(٣.٤)	(٥.٥)	(٦.٦)	(٨.٨)	(٦.٩)	(٢٧.١)	(٢٧.٥)
٦٩٠,٩٥١	٦٩٧,٥٨٨	١,٤٠٧,٨١٤	٢,٠٨٧,٥٧٨	٢,٧٠٢,٧٠٩	٢,٥٢٠,٧٨٥	٢,٠٤٩,٥٦٤	١,٥٦٩,٦٩١
(٥.٤)	(١.٠)	(٢.١)	(٣.٧)	(٧.٢)	(١.٥)	(٣٠.٦)	(٣١.٠)
٢١٧,١٧٤	٢٤٢,٨١٠	٤١٩,٥٦٣	٥٨٧,٤١٦	٧٥٠,٢٣٦	٦٦٩,٧٨٤	٤٩٨,٠٩٨	٣٩٨,٥٣٩
١١٤,٠٣٦	٨٩,٠٤٦	١٨٨,٥٦٤	٣٠٠,٧٠٠	٤٠٢,٧٧٨	٤١١,٣١٤	٤٧٧,٠٨٣	٣٢٦,٩٤٠
٥٢,٩٣٠	٣٦,٩١٥	٧٣,٢٠٧	١١٧,٤٠٦	١٦٢,٧٠٧	١٦٩,٧٥٦	١٩٨,٥٤٥	١٤٢,٩٦٥
٤٣,٤٦٢	٣٢,٤٨٩	٧٣,٩٧٦	١٢١,٢٧٩	١٥٧,٠٢٦	١٦٨,٨٤٤	٢٢٢,٦٢٤	١٣٨,٧٥٦
-(٤٣.١)	-(٢٥.٢)	-(٣٤.٢)	-(٢١.٢)	-(٤٨.٢)	-(٢٤.٢)	-(١١٨.٤)	-(٥٩.٩)
١٧,٦٤٤	١٩,٦٤٣	٤١,٣٨٢	٦٢,٠١٥	٨٣,٠٤٥	٧٢,٧١٤	٥٥,٩١٤	٤٥,٢١٩
٢٤٣,٩٨٧	٢٣٦,٨٩٧	٥١٦,٨٧٥	٧٧٤,٠٦٢	٩٨٢,٧٨٥	٩٤٢,٤٠٨	٨٤٦,٨٩٠	٧١٨,٥٧٠
٣٩,٨٧٩	٤٥,٣٣٣	١٣٧,٩٩٥	٢٠٩,٦٣٧	٢٥٠,٧٣٠	٢٣٦,٦٧٦	١٦٤,١٤٩	١٣٤,٠٥٠
٢٠٤,١٠٨	١٩١,٥٦٤	٣٧٨,٨٨٠	٥٦٤,٤٢٥	٧٣٢,٠٥٤	٧٠٥,٧٣١	٥٥٤,٤٢١	٤٣٦,٥٤٠
٢٤,٠٧٦	٢٥,٥٧٩	٤٩,٧٥٢	٧٧,٥٤٢	١٠٣,٢١٥	٩٣,٧٢٧	٧٣,٧٤٣	٥٨,٣٢٠
٨,٢٠٤	٨,٨٦٣	١٨,٣٣١	٢٦,٤٨٩	٣٤,٥٤٤	٣٢,٠٩٥	٢٩,٣٠٣	٢٠,٢٠٤
٨٣,٤٧٥	٩٤,٣٩٢	٢١٤,٧٢٩	٣٢١,٣٦٩	٤٢٩,١٥١	٣٧١,٤٥٧	٢٥٧,١١٦	١٩٥,٠٩٨
(٢٦.٩)	(١٣.١)	(١٦.٧)	(١٦.٢)	(٣٣.٨)	(٤٤.٥)	(٦٤.٤)	(٣٤.١)
٤٥٤,٤٣٥	٤٦٢,٩٥٦	٩٧٦,٦٦١	١,٣٨٦,٤٦٨	١,٨٣١,٥٩٥	١,٦٧٦,٣٦٨	١,٥٢٤,٤٥٩	١,٢٨٤,٩٥١
(١٣.٧)	(١.٩)	(٥.٧)	(٦.٥)	(٩.٣)	(١٠.٠)	(٢٩.٠)	(٢٨.٦)
٧٦,١٣٤	٨٥,٠٨٨	١٦٢,٢٥٤	٢٢٩,٥٧٠	٣١٠,٥٨٤	٢٧٧,٨٦٥	٢٤٠,٠٧٩	١٥٩,١٧٣
٢٩,٢٢٠	٣٤,٩٣٦	٧٣,٩٢٧	١١٠,٨٦٥	١٤٦,٦٥٣	١٢١,٧١٠	١٠٢,٤٩١	٨٧,٥٩٣
٢٤,٧٩٥	٢١,٤٧١	٤٥,٥٢٤	٦٦,٦٨٦	٩٢,٧٧٣	٩١,٩٦٩	١٠٠,٩٣٧	٩٧,٠٣٧
-(٢.٢)	-(١٣.٤)	-(٨.٥)	-(٥.٥)	-(٠.٩)	-(٨.٩)	-(٤.٠)	-(٢٦.٥)
٢١١,٦٥١	٢٣٦,٣١٧	٥١٠,٧٨١	٦٩٨,٤٤٠	٩٠١,٣٣٥	٨٠٣,٢١٢	٧٠٧,٤١٦	٥٩٤,٧٨٧
٥٧,٩٧٩	٦١,٣٤٠	١٢٢,١٣٧	١٨٠,٦٠٥	٢٢٨,٢٣٦	٢١١,٠٠٨	١٩٤,٥٨١	١٦٦,٢٩١
١١,١٢٧	١١,٦٨٦	٢٢,٦٨٢	٣٣,٢٥٠	٤٤,٥٧٨	٤١,٥٨٨	٣٨,٤٦٥	٣٢,٩٩٦
٤٣,٥٣١	١٢,١١٨	٣٩,٣٥٦	٦٧,٠٥٢	١٠٧,٤٣٧	١٢٩,٠١٥	١٤٠,٤٩٠	١٠٥,٣٦٢
٨.٨)	-(٧٢.٢)	-(٥٥.١)	-(٤٥.٤)	-(١٦.٧)	-(٨.٢)	-(٣٣.٣)	-(٦٣.٢)
٣٣٤,١١٠	٣٦٩,٤٦٢	٧٣٢,٠٣٠	١,٠٩٦,٢٦٠	١,٤٨٠,٣٠٢	١,٣٢٩,٨٠٢	١,١٦١,٦٩٥	١,٠٠٠,٣٨٦
(١٤.١)	(١٠.٦)	(١٢.٥)	(١٢.٧)	(١١.٣)	(١٤.٥)	(١٨.٦)	(٢٠.٢)
١٦٠,٥٢٧	١٧٧,٦٥٩	٣٤٢,٠٠٦	٥٠٨,٠٣٥	٦٨٧,٣٠٩	٦١٨,٢٧٨	٥٣٩,٢٨٠	٤٥١,٥٥٥
٩٤,٤٥٣	١٠٢,٦٧٠	٢١٢,٧٧٠	٣٢٠,٦٠٥	٤٣٧,٤١٧	٤٠١,٦٩٨	٣٤٩,٤٨٤	٣١٩,٤٧١
٢٦,٣٥٤	٢٩,٥٢٤	٥٩,٥٥٧	٩٠,٦٣٤	١٢٠,٩٠٤	١٠٦,٥٤١	٩٤,٦٧٠	٨٠,٠١٤
٣٤,٤٣٤	٣٨,٨٤٣	٧٧,٢٧١	١١٥,١٩٦	١٥٢,٦١٨	١٣٢,٦١٢	١١٧,٠٣٣	٩٨,٦٧٤
١٨,٣٤٢	٢٠,٧٦٦	٤٠,٤٢٦	٦١,٧٨٩	٨٢,٠٥٣	٧٠,٦٧٣	٦١,٢٢٩	٥٠,٦٧٣
الخدمات الأخرى ^{١/}	٢٧,٢٩٦	٣١,٧٢٦	٤٠,٣٠٤	٥٠,٦٧٣	٦١,٢٢٩	٥٠,٦٧٣	٤٠,٣٠٤

المصدر: وزارة التخطيط والمتابعة والإصلاح الإدارى.
() معدل النمو عن الفترة المقلبة فى العام السابق.

بيان معدل.

* بيان مبدئى، وقيل للتعديل.

١/ يشمل المعلومات.

جدول (٣): إجمالي الإستثمارات موزعة بحسب القطاعات الإقتصادية

(يوليو-يونيو ٢٠١٨/٢٠١٩)*^{١/}

(ملئون جنيه)

قطاع حكومى	هينات اقتصادية	قطاع أعمال عام	مشروعات قومية	قطاع خاص	إجمالى	نسبة الى إجمالى الإستثمارات
١٢٣٩٣٧	٧٢٥٢٥	٧٧٨٧٦	١٩٣٣٤٤	٥٤٠١٧٦	٩٢٢٥٠٠	١٠٠
القطاع السلعى	١٩٥٢٣	٧٠٨٢٣	١٤٢٥٨٨	٣٠٦٤٤٦	٤٠٦٢٧٣.٩	٤٤.٠
الزراعة والرى والصيد	٦٤٥٩	-	-	١٧٥٢٠	٤٩٢١٠.٣	٥.٣
البترول الخام والتعدين والغاز الطبيعى ^{٢/}	١١٥	٧٣٧١	٢٢٨٠	١١٠٤٤٦	١٢٠٢٤٢.٦	١٣.٠
الصناعات التحويلية والمنتجات البترولية	٤٠٧٥	٧٦٥١	٤١٦٤٨	٥٦٠٠٠	١٠٩٤١٩.٦	١١.٩
الكهرباء والمياه	٨٠٨٢	٩٢٧٢	٥٤٨٣٨	١٠٦٥٠٠	٢٢١٢٥١.٨	٢٤.٠
التشييد والبناء	٧٩٢	٣	٩٦٢	١٥٩٨٠	٤٨٧٣٧.٦	٥.٣
الخدمات الإنتاجية	٢٤٣٥٦	٢٥٧٩٠	٦٦٩٠	٢٨٢٨٨	١٩٥٧٩٦.٣	٢١.٢
النقل والإتصالات ^{٣/}	٢٤٣٤٢	٢١٠١٥	٤٨٥٤	٧٧٢٧٣	١٥٥٤٦٣.٨	١٦.٩
تجارة الجملة والتجزئة	-	٤٧٣٨	٢٦١	٢٦٥٠٠	٣١٨٠٦.٩	٣.٤
الخدمات المالية، التأمين والضمان الإجتماعى	-	-	٥٤٦	-	٥٤٦.١٠	٠.٠٦
السياحة	١٤	٣٦	١٠٢٩	٦٩٠٠	٧٩٧٩.٥	٠.٩
الخدمات الإجتماعية	٨٠٠٥٨	٣٧٢٥٤	٣٦٤	١٢٣٠٥٧	٢٦٣٢٠٠.٢	٢٨.٥
الإسكان والأنشطة العقارية	١٩٨٥٥	٥٣٠	-	٨٣١٠٠	١٠٣٤٨٤.٠	١١.٢
الخدمات التعليمية	١٧٠٣٤	١١٣٠	-	١٠٥٠٠	٢٨٩٦٤.١	٣.١
الخدمات الصحية	٨٧٦٢	١٠٨٧	-	٩٢٥٧	١٩٤٦١.٠	٢.١
خدمات أخرى ^{٤/}	٣٤٤٠٨	٣٤٥٠٨	٣٦٤	٢١٨١٢	١١١٢٩١.١	١٢.١
استثمارات مركزية أخرى	-	-	-	-	٥٧٢٢٩.٤	٦.٢

ملاحظات: الرقم القياسى للإنتاج للقطاعات الإقتصادية الرئيسية (٢٠٠٦-٢٠٠٧ = ١٠٠)							
٢٠١٧/٢٠١٦				٢٠١٨/٢٠١٧			
يوليو- سبتمبر	أكتوبر- ديسمبر	يناير- مارس	ابريل- يونيو	يوليو- سبتمبر	أكتوبر- ديسمبر	يناير- مارس	أبريل - يونيو
الرقم القياسى العام للإنتاج	١٢٠.٣	١٢٦.١	١٢٠.١	١١٧.٨	١٣٢.٩	١٣٧.٧	١٢٥.٨
الصناعات التحويلية ^{٥/}	١١٦.٧	١٢٩.٥	١٢٤.٣	١١٢.٧	١٢٤.٨	١٣٥.٢	١٢٨.٨
منتجات بترول	١٥٠.١	١٤٣.١	١٤٠.٦	١٣٣.٠	١٣٦.٧	١٣٢.٤	١٢٠.٨
غاز طبيعى	١٥٤.٨	١٥٢.١	١٤٥.٨	١٥٧.٠	١٨٢.٠	١٨٢.٤	١٥٨.٩
الكهرباء	١٦٩.٧	١٦٢.٠	١٥٤.٠	١٤٩.٧	١٦٥.٠	١٦١.٥	١٥٥.٥
التشييد والبناء	١٥١.٠	١٩٠.٢	١٤٧.٨	١٤٤.٨	١٦٠.٣	٢٠٩.٢	١٤٤.٠
النقل ^{٦/}	٥٧.٧	٥٧.٦	٥٦.٦	٦٠.٤	٦٠.٩	٦٤.٨	٥٩.٢
قناة السويس ^{٧/}	١٢٩.٦	١١٨.٢	١١٦.١	١١٦.٩	١٣٨.٠	١٣٦.٣	١٣١.٤
السياحة	٥١.١	٥٦.٧	٦٧.٨	٧٢.٢	١٠١.٢	١٠١.٤	١٠٠.٠

المصدر: وزارة التخطيط والمتابعة والإصلاح الإدارى.

* بيان مبدئى.

-- بيان غير متاح.

١/ لا يشمل التغير فى المخزون.

٢/ يشمل البترول الخام، الغاز الطبيعى واستخراجات أخرى.

٣/ يشمل قناة السويس والمعلومات.

٤/ يشمل الصرف الصحى والتسويات واحلال وصيانة الأصول.

٥/ تمت مراجعة البيانات الخاصة بمؤشر الصناعات التحويلية و التشييد و البناء خلال الفترة من ديسمبر ٢٠١٦ حتى ديسمبر ٢٠١٧.

٦/ لا يتضمن قناة السويس.

٧/ على أساس قيمة متحصلات قناة السويس بالدولار الأمريكى.

القسم الثالث

الأسعار المحلية

جدول (٤)	معدلات التضخم السنوية فى الأرقام القياسية للأسعار المحلية-----	١٧
جدول (٥)	معدلات التضخم السنوية لأسعار المستهلكين-----	١٨
جدول (٦)	معدل التضخم السنوى لأسعار المنتجين طبقاً للنشاط الأقتصادى-----	١٩
جدول (٧)	معدل التضخم السنوى لأسعار المنتجين طبقاً للإستخدام النهائى-----	٢٠
جدول (٨)	معدل التضخم السنوى لأسعار المنتجين طبقاً لدرجة التصنيع-----	٢٠
جدول (٩)	تطور أسعار الصرف-----	٢١

جدول (٤): معدلات التضخم السنوية فى الأرقام القياسية للأسعار المحلية : ١/٣/٢١

بيان ملخص

٢٠١٨ - ٢٠٢١

٢٠٢١				٢٠٢٠				٢٠١٩				٢٠١٨				
الرقم القياسى لأسعار المنتجين	معدل التضخم الاساسى	الرقم القياسى لأسعار المستهلكين		الرقم القياسى لأسعار المنتجين	معدل التضخم الاساسى	الرقم القياسى لأسعار المستهلكين		الرقم القياسى لأسعار المنتجين	معدل التضخم الاساسى	الرقم القياسى لأسعار المستهلكين		الرقم القياسى لأسعار المنتجين	معدل التضخم الاساسى	الرقم القياسى لأسعار المستهلكين		
		حضر الجمهورية	إجمالى الجمهورية			حضر الجمهورية	إجمالى الجمهورية			حضر الجمهورية	إجمالى الجمهورية			حضر الجمهورية	إجمالى الجمهورية	
٠,٨-	٣,٦	٤,٨	٤,٣	٤,٠	٢,٧	٦,٨	٧,٢	٧,٨	٨,٦	١٢,٢	١٢,٧	٢٥,٠	١٤,٤	١٧,٠	١٧,١	يناير
٦,٣	٣,٦	٤,٩	٤,٥	٢,٤-	١,٩	٤,٩	٥,٣	١١,٩	٩,٢	١٣,٩	١٤,٤	٢٢,٨	١١,٩	١٤,٣	١٤,٤	فبراير
١٨,٣	٣,٧	٤,٨	٤,٥	١٢,١-	١,٩	٤,٦	٥,١	١٢,٧	٨,٩	١٣,٨	١٤,٢	٢٤,١	١١,٦	١٣,١	١٣,٣	مارس
٢٦,٤	٣,٣	٤,٤	٤,١	١٨,٨-	٢,٥	٥,٩	٥,٩	١٢,٩	٨,١	١٢,٥	١٣,٠	٢٤,٠	١١,٦	١٢,٩	١٣,١	ابريل
٢٢,٩	٣,٤	٤,٩	٤,٨	١٥,٢-	١,٥	٥,٠	٤,٧	١٠,٢	٧,٨	١٣,٢	١٤,١	٢٨,١	١١,١	١١,٥	١١,٤	مايو
--	٣,٩	٥,٣	٤,٩	٧,١-	١,٠	٦,٠	٥,٦	٣,٠	٦,٤	٨,٩	٩,٤	٣٤,٠	١٠,٩	١٣,٨	١٤,٤	يونيو
--	٤,٦	٦,١	٥,٤	٧,٥-	٠,٧	٤,٦	٤,٢	٣,٣	٥,٩	٧,٨	٨,٧	٣٠,٤	٨,٥	١٣,٠	١٣,٥	يوليو
--	٤,٥	٦,٤	٥,٧	٤,٥-	٠,٨	٣,٦	٣,٤	٠,٥	٤,٩	٦,٧	٧,٥	٢٥,٦	٨,٨	١٣,٦	١٤,٢	أغسطس
--	٤,٨	٨,٠	٦,٦	٦,٩-	٣,٣	٣,٣	٣,٧	٠,٥-	٢,٦	٤,٣	١/٤,٨	٢٤,٤	٨,٦	١٥,٤	١٦,٠	سبتمبر
--	٥,٢	٧,٣	٦,٣	٤,٨-	٣,٩	٤,٦	٤,٥	٥,٠-	٢,٧	٢,٤	٣,١	٢٦,٣	٨,٩	١٧,٥	١٧,٧	أكتوبر
				٤,٣-	٤,٠	٦,٣	٥,٧	٠,٣	٢,١	٢,٧	٣,٦	١٨,١	٧,٩	١٥,٦	١٥,٧	نوفمبر
				٣,٨-	٣,٨	٦,٠	٥,٤	٦,٩	٢,٤	٦,٨	٧,١	٩,٠	٨,٣	١١,١	١٢,٠	ديسمبر

المصدر: الجهاز المركزى للتعبئة العامة والإحصاء.

١/ قام الجهاز المركزى للتعبئة العامة والإحصاء بإستحداث سلسلة جديدة للأرقام القياسية لأسعار المستهلكين بدءاً من سبتمبر ٢٠١٩ ، وذلك بإستخدام عام ٢٠١٨/٢٠١٩ سنة أساس للسلسلة الجديدة، وبإستخدام أوزان جديدة للمجموعات السلعية الرئيسية مستخرجة فى ضوء نتائج بحث الدخل والإنفاق والإستهلاك لعام ٢٠١٧/٢٠١٨ . هذا، وتجدر الإشارة إلى أن سلسلة أسعار المستهلكين ما قبل أغسطس ٢٠١٩ مبنية على أساس شهر يناير ٢٠١٠ ، كما إعتمدت الأوزان السابقة على بحث الدخل والإنفاق والإستهلاك للعام المالى ٢٠٠٨/٢٠٠٩ .

٢/ قام الجهاز المركزى للتعبئة العامة والإحصاء بإصدار رقم قياسى لأسعار المنتجين بدءاً من سبتمبر ٢٠٠٧ ، وذلك بإستخدام أسعار السلع والخدمات للسنة المالية (٢٠٠٤-٢٠٠٥) كفترة أساس لسلسلة الأرقام القياسية، كما تم إستخراج الأوزان بإستخدام متوسط عامى (٢٠٠٢-٢٠٠٣ ، ٢٠٠٣-٢٠٠٤) للقيم الإجمالية للإنتاج الصناعى والزراعى والخدمى. وجدير بالذكر أن السلسلة الزمنية لمعدلات التضخم لأسعار المنتجين للفترة ماقبل سبتمبر ٢٠٠٧ غير متاحة بعد.

٣/ قام البنك المركزى المصرى بإصدار مؤشر التضخم الأساسى (Core Inflation) ، وهو مشتق من الرقم القياسى العام لأسعار المستهلكين مستبعداً منه بعض السلع التى تتحدد أسعارها إدارياً (وتمثل ١٩,٤ ٪ من السلة السلعية للمستهلكين)، بالإضافة إلى بعض السلع التى تتأثر بصدمات مؤقتة من جانب العرض (الخضراوات والفاكهة وتمثل ٨,٨ ٪ من السلة السلعية للمستهلكين).

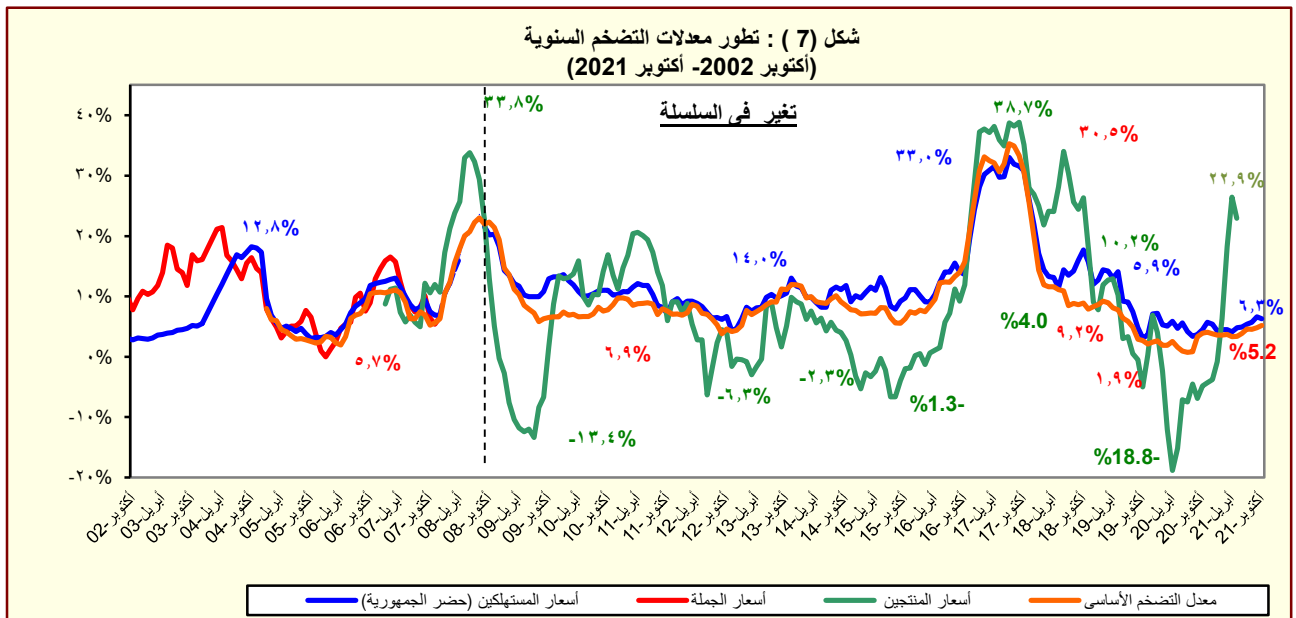

المصدر: الجهاز المركزى للتعبئة العامة والإحصاء.

جدول (٥): معدل التضخم السنوي لأسعار المستهلكين^{١/}
(نسبة التغير)

بيان ربع سنوي ^{١٢}					بيان شهري ^{١٣}				
يوليو - سبتمبر ٢٠٢٠ ^{١٤}	يناير - مارس ٢٠٢١	ابريل - يونيو ٢٠٢١	يوليو - سبتمبر ٢٠٢١		أكتوبر - ٢٠ ^{١٤}	يوليو - ٢١	أغسطس - ٢١	سبتمبر - ٢١	أكتوبر - ٢١
٣,٨	٤,٤	٤,٦	٥,٩	معدل التضخم لأسعار المستهلكين	٤,٥	٥,٤	٥,٧	٦,٦	٦,٣
٢,٧-	٠,٠	١,٦	٧,٣	الطعام والشراب	-٠,٧	٤,٨	٦,٦	١٠,٦	١١,٦
١٢,٤	١٠,٧	٤,٧	٣,١	المشروبات الكحولية والدخان	١١,٦	٢,٩	٣,١	٣,٤	٣,٣
٢,٠	٢,١	٣,٠	٢,٤	الملابس والأقمشة و أغطية القدم	٣,٦	٢,٥	٢,٨	١,٨	٠,٦
١,٨	٤,٥	٤,١	٣,٨	المسكن والمياه و الكهرباء و الوقود	٤,٨	٤,١	٤,٠	٣,٤	٣,١
٣,٥	٤,٣	٢,٨	٣,٢	الاثاث و المعدات المنزلية و الصيانة	٤,٥	٣,٤	٣,٣	٣,٠	٢,١
٨,٥	٥,٢	٤,٧	٢,٥	الرعاية الصحية	٥,٧	٤,٠	١,٧	١,٧	١,٨
٦,٧	٣,٧	٦,٩	٥,٢	النقل والمواصلات	٤,١	٦,٦	٥,٤	٣,٦	٤,٢
٣,٨	١,٥	٠,٠	٠,١	الاتصالات السلكية واللا سلكية	٢,٥	٠,١	٠,١	٠,١	٠,١
٣,٩	٤,٦	٥,٥	١٢,٠	الثقافة والترفيه	٣,١	١٢,٠	١٢,٢	١١,٩	١٤,٧
٢١,٩	٢٠,٠	٢٠,٠	٢٠,٠	التعليم	٢٠,٠	٢٠,٠	٢٠,٠	٢٠,٠	١٢,٧
٨,٧	٥,٨	٤,٩	١,٩	المطاعم و الفنادق	٦,٧	١,٨	١,٨	٢,٢	٢,١
٣,٦	٧,٥	٧,٣	٧,٤	خدمات متنوعة	٨,٧	٧,٥	٧,٦	٧,٠	٢,٣

المصدر: الجهاز المركزي للتعبئة العامة والإحصاء.

١/ في حضر الجمهورية.

٢/ التغير في الرقم القياسى عن الفترة المقابلة فى العام السابق. بدءاً من الفترة يوليو-سبتمبر ٢٠١٠ تعكس البيانات السلسلة الجديدة لأسعار المستهلكين والتي تستخدم شهر يناير ٢٠١٠ كشر أساس، بالإضافة إلى إستخدام أوزان جديدة للمجموعات السلعية الرئيسية مستخرجة فى ضوء نتائج بحث الدخل والإنفاق والإستهلاك لعام ٢٠٠٨/٢٠٠٩.

٣/ التغير فى الرقم القياسى عن الشهر المقابل فى العام السابق . بدءاً من يناير ٢٠٠٩ تعكس البيانات السلسلة الجديدة لأسعار المستهلكين والتي تستخدم شهر يناير ٢٠١٠ كشر أساس.

٤/ قام الجهاز المركزى للتعبئة العامة والإحصاء بإستحداث سلسلة جديدة للأرقام القياسية لأسعار المستهلكين بدءاً من سبتمبر ٢٠١٩ ، وذلك بإستخدام عام ٢٠١٨/٢٠١٩ سنة أساس للسلسلة الجديدة، وبإستخدام أوزان جديدة للمجموعات السلعية الرئيسية مستخرجة فى ضوء نتائج بحث الدخل والإنفاق والإستهلاك لعام ٢٠١٧/٢٠١٨. هذا، وتجدر الإشارة إلى أن سلسلة أسعار المستهلكين ما قبل أغسطس ٢٠١٩ مبنية على أساس شهر يناير ٢٠١٠ ، كما إعتدت الأوزان السابقة على بحث الدخل والإنفاق والإستهلاك للعام المالى ٢٠٠٨/٢٠٠٩ .

جدول (٦): معدل التضخم السنوى لأسعار المنتجين طبقاً للنشاط الإقتصادي^{١/}
(نسبة التغير)

بيان ربع سنوي ^{١/٢}					بيان شهري ^{١/٣}				
اكتوبر - ديسمبر ٢٠١٦	ابريل - يونيو ٢٠١٧	يوليو - سبتمبر ٢٠١٧	اكتوبر - ديسمبر ٢٠١٧	يناير - ١٧	اكتوبر - ديسمبر ٢٠١٦	ابريل - يونيو ٢٠١٧	يوليو - سبتمبر ٢٠١٧	اكتوبر - ديسمبر ٢٠١٧	يناير - ١٧
٢٠,٤	٣٦,٣	٣٨,٦	٩,٣	٣٧,٢	معدل التضخم لأسعار المنتجين				
١٥,٢	٣٢,٩	٣٠,٠	١,١-	٢٧,٢	الزراعة وإستغلال الغابات وصيد الأسماك				
١٥,٥	٣٣,٦	٣٠,٧	٠,٩-	٢٧,٩	المحاصيل ومنتجات الصيد وأنشطة الخدمات ذات الصلة				
١١,٤	٢٢,٨	٢٠,٣	١,٥-	١٨,٦	صيد الأسماك وتربية الأحياء المائية				
٨,٠	٩,٨	١٢,٨	٤٢,٣	٥٠,١	التعدين وإستغلال المحاجر				
٨,٩	١٠,٢	١٣,٨	٤٣,٤	٥٢,٠	إستخراج البترول الخام والغاز الطبيعي				
-٢٢,٤	-٥,٩	-٢١,٣	١٠,٩-	٩,٢-	التعدين وإستغلال المحاجر الأخرى				
٢٩,٥	٥١,٣	٦٠,٠	١١,٦	٤٩,٧	الصناعات التحويلية				
١٦,٤	٤٦,٧	٤٦,١	٨,٦	٣١,٤	صناعة المنتجات الغذائية				
٢٩,٦	٢٩,٦	٢٩,٦	١,٢	٢٩,٦	صناعة المشروبات				
٣٢,١	٢٣,١	١٦,٢	-١٥,٥	٤٠,٥	صناعة منتجات التبغ				
٨,٢	٥٩,٣	٥١,٤	٢٨,٢	٥٥,٩	صناعة الغزل و النسيج				
٠,٨	٥٧,٥	٦٠,٤	٤٧,٧	٣٠,٣	صناعة الملابس الجاهزة				
٥,٣	٢٩,٠	٢٩,٠	٢٩,٨	٢٩,٠	صناعة الجلد ومنتجاته				
١٧,٣	٤٣,٥	٤٤,٣	١٣,٢	٤٧,٥	صناعة الخشب ومنتجاته				
١٨,١	٦٥,٣	٧٥,٨	٣٨,١	٣٣,٦	صناعة الورق ومنتجاته				
٠,٠	٠,٠	٠,٠	٤,٩-	٠,٠	الطباعة وإستنساخ وسائط الإعلام المسجلة				
٣٥,٨	٤٨,٤	٩١,١	١١,٦	٤٨,٣	صناعة فحم الكوك و المنتجات النفطية				
٤,٦	٣٩,٣	٤١,٤	١٢,٠	١٨,٣	صناعة المواد ومنتجات الكيماوية				
٤٧,١	٣٤,٩	٢٧,١	١٥,٦	٤٦,٨	صناعة المستحضرات الصيدلانية والكيمائية والدوائية				
٢٢,١	٥٣,٥	٦٢,٤	٢٦,٩	٤٥,٩	ومنتجات النباتات الطبية				
١٠,١	٢١,١	٢٥,٥	١,٣	٢٠,٤	صناعة منتجات المطاط واللدائن				
٧٢,٥	٨٢,٨	٩١,٩	١٨,٢	١٢٧,٢	صناعة منتجات المعادن اللافلزية الأخرى				
١٧,٦	٥٠,٩	٥١,٠	٩,٤	٤٣,٨	صناعة الفلزات القاعدية				
٢,٨	٣٠,٤	٣٠,٤	٨١,٤	٣٠,٤	صناعة منتجات المعادن المشكلة عدا الماكينات و المعدات				
٥٩,٠	٨٨,٦	٦٦,١	٣,١	٨٢,٦	صناعة الحاسبات ومنتجات الإلكترونيات				
٣٩,٢	٦١,٠	٤٠,٠	٩,٠	٤٨,٥	والبصريومكوناتها وصناعة الأجهزة الطبية				
٣٣,٨	٤١,٤	٢٩,١	١٠,١	٣٨,٠	صناعة الأجهزة الكهربائية				
٥,٥	٥,٥	٥,٥	٠,٩-	٥,٥	صناعة الآلات والمعدات الغير مصنفة فى موضع آخر				
٤,٧	٤٥,٨	٤٦,٢	٣٤,٠	٢٨,١	صناعة المركبات ذات المحركات				
٩٩,١	٧٥,٥	٥١,٧	١٣,٩-	١٢٦,٠	صناعة معدات النقل الأخرى				
٢٠,٥	٤٠,٩	٣٧,٦	١٠,٩	٢٠,٥	صناعة الأثاث ومنتجات الخشبية				
١٤,٣	٠,٠	٨,٩	٤,٥	١٤,٣	صناعات تحويلية اخرى				
٢٤,٩	٠,٠	١٤,١	١١,٤	٢٤,٩	إمدادات الكهرباء والغاز والبخار وإمدادات التكييف				
١٣,٣	١٢,٨	١٠,٨	١١,٧-	١٢,٨	أنشطة الإمداد المائى وشبكات الصرف الصحى وإدارة معالجة				
٦,٨	١٠,٢	١٥,٢	٦,٩-	١٠,٢	النفايات				
٠,٠	٠,٠	٠,٠	٨,٥-	٠,٠	تجميع وتنقية وتوزيع الميام				
١٤,٢	١٣,٢	٠,٠	١٢,٧-	١٣,٢	جمع ومعالجة وتدوير المخلفات والنفايات				
٥٤,١	٥٤,١	٥٤,١	٠,٣-	٥٤,١	النقل والتخزين				
٣١,١	٣٤,٨	٣٠,٢	٠,٢-	٣٦,٠	النقل البرى				
٥٨,١	٥٦,٥	٤٦,١	١٢,٣	٦٤,٥	النقل عبر الماء				
٥,٣	١٢,٥	١٢,٤	١٤,٠-	٨,٩	النقل الجوى				
٠,٠	٠,٠	٠,٠	٢,٣-	٠,٠	البريد وأنشطة الخدمات البريدية				
٣١,١	٣٤,٨	٣٠,٢	٠,٢-	٣٦,٠	أنشطة خدمات الغذاء والإقامة				
٥٨,١	٥٦,٥	٤٦,١	١٢,٣	٦٤,٥	أنشطة الإقامة				
٥,٣	١٢,٥	١٢,٤	١٤,٠-	٨,٩	أنشطة خدمات الغذاء والمشروبات				
٠,٠	٠,٠	٠,٠	٢,٣-	٠,٠	أنشطة المعلومات والاتصالات				

المصدر: الجهاز المركزى للتعبئة العامة والإحصاء.

١ / قام الجهاز المركزى للتعبئة العامة والإحصاء بإصدار رقم قياسى لأسعار المنتجين بدءاً من سبتمبر ٢٠٠٧ ، وذلك باستخدام أسعار السلع والخدمات للسنة المالية (٢٠٠٤-٢٠٠٥) كفترة أساس لسلسلة الأرقام القياسية، كما تم إستخراج الأوزان باستخدام متوسط عامى (٢٠٠٢-٢٠٠٣ ، ٢٠٠٣-٢٠٠٤) للقيم الإجمالية للإنتاج الصناعى والزراعى والخدمى.

٢ / التغير فى الرقم القياسى عن الفترة المقابلة فى العام السابق.

٣ / التغير فى الرقم القياسى عن الشهر المقابل فى العام السابق .

جدول (٧): معدل التضخم السنوى لأسعار المنتجين طبقاً للإستخدام النهائى^{١/}

بيان ربع سنوي ^{١/٢}					بيان شهري ^{١/٣}				
اكتوبر - ديسمبر ٢٠١٦					يناير - ١٧				
ابريل - يونيو ٢٠١٧					اكتوبر - ديسمبر ١٧				
يوليو - سبتمبر ٢٠١٧					يناير - ١٨				
اكتوبر - ديسمبر ٢٠١٧									
معدل التضخم لأسعار المنتجين					٣٧,٢	٣٥,١	٢٧,٩	٢٦,٩	٢٥,٠
مواد الوقود					٤٨,٣	٧٥,٢	٢٩,٨	-٥٠,٧	٢٧,٧
المواد الخام					٧٣,٢	٢٠,٥	٢٣,٣	-٢١,٨	٩,٤
السلع الوسيطة					٥٢,٢	٣٨,٦	٢٥,٤	-١٥,٩	٢٧,٨
السلع الإستهلاكية غير المعمرة					٢٥,٧	-٥٠,٩	-٤٧,٩	-٥٤,٢	٢٦,٦
السلع الإستهلاكية المعمرة					٣٧,٩	١٩٥,١	١٧٥,٩	٧,٥	١٣,٧
السلع الإستثمارية					١٥,٣	١٢,٣	٦,٣	٩,٢	٤,٢

جدول (٨): معدل التضخم السنوى لأسعار المنتجين طبقاً لدرجة التصنيع^{١/}

بيان ربع سنوي ^{١/٢}					بيان شهري ^{١/٣}				
اكتوبر - ديسمبر ٢٠١٦					يناير - ١٧				
ابريل - يونيو ٢٠١٧					اكتوبر - ديسمبر ١٧				
يوليو - سبتمبر ٢٠١٧					يناير - ١٨				
اكتوبر - ديسمبر ٢٠١٧									
معدل التضخم لأسعار المنتجين					٣٧,٢	٣٥,١	٢٧,٩	٢٦,٩	٢٥,٠
مواد الوقود					٦٤,٧	٤٨,٩	٢٧,٣	-٣,٧	٣١,١
القطن					٩٠,٤	٠,٠	٠,٠	-٣٦,٦	١١,٦
المواد الخام					٢٥,٧	٣٢,٧	٢٥,١	-٦١,٦	١٩,٨
السلع النصف مصنعة					٢٥,٠	٣٠,١	١٧,٥	-١٣,١	١١,٦
السلع تامة الصنع					٥٠,٦	٣٨,٨	٢٩,١	-٣٠,٧	٢١,٧

المصدر: الجهاز المركزى للتعبئة العامة والإحصاء.

١/ قام الجهاز المركزى للتعبئة العامة والإحصاء بإصدار رقم قياسى لأسعار المنتجين بدءاً من سبتمبر ٢٠٠٧ ، وذلك بإستخدام أسعار السلع والخدمات للسنة المالية (٢٠٠٤-٢٠٠٥) كفترة أساس لسلسلة الأرقام القياسية، كما تم إستخراج الأوزان بإستخدام متوسط عامى (٢٠٠٢-٢٠٠٣ ، ٢٠٠٣-٢٠٠٤) للقيم الإجمالية للإنتاج الصناعى والزراعى والخدمى.

٢/ التغير فى الرقم القياسى عن الفترة المقابلة فى العام السابق.

٣/ التغير فى الرقم القياسى عن الشهر المقابل فى العام السابق .

جدول (٩): تطور أسعار الصرف

السوق العالمي		السوق المحلي			متوسط سنوي ^{١/٢}
(دولار امريكى / وحدة من العملة)		(جنيه مصرى / وحدة من العملة) ^{١/}			
يورو	جنيه إسترلينى	يورو	جنيه إسترلينى	دولار أمريكى	
٢,٠٠٢	١,٣٧٠	٧,٨٣٦	١١,٤٤٨	٥,٦٣٦	٢٠٠٧
١,٨٥٥	١,٤٧١	٨,٠٧٨	١٠,١٨٦	٥,٤٣١	٢٠٠٨
١,٥٦٥	١,٣٩٤	٧,٨٠٤	٨,٧٦٤	٥,٥٤٢	٢٠٠٩
١,٥٤٦	١,٣٢٩	٧,٥٤١	٨,٧٨٣	٥,٦٢٢	٢٠١٠
١,٦٠٤	١,٣٩٣	٨,٢٧٧	٩,٥٣٥	٥,٩٣٣	٢٠١١
١,٥٨٥	١,٢٨٦	٧,٨٠١	٩,٦١٤	٦,٠٥٦	٢٠١٢
١,٥٦٤	١,٣٢٨	٩,١٢٦	١٠,٧٤٩	٦,٨٦٩	٢٠١٣
١,٦٤٨	١,٣٢٩	٩,٤١٣	١١,٦٧٢	٧,٠٧٩	٢٠١٤
١,٥٢٩	١,١١٩	٨,٥٥٨	١١,٧٨٥	٧,٦٩٣	٢٠١٥
١,٣٥٢	١,١٢٢	١١,٠٤٤	١٣,٤٥٦	١٠,٠١٨	٢٠١٦
١,٢٨١	١,١٢٦	١٩,٨٧٦	٢٢,٨٥٨	١٧,٧٩٣	٢٠١٧
١,٣٣٠	١,٢٢٣	٢٠,٩٧٦	٢٣,٧٠٨	١٧,٧٨٥	٢٠١٨
١,٢٧١	١,١١٧	١٨,٦٤٨	٢١,٢١٣	١٦,٦٣٩	٢٠١٩
١,٢٧١	١,١٥٤	١٨,٠٤٥	٢٠,٢٩٤	١٥,٧٥٨	٢٠٢٠
متوسط شهري					
١,٢٦٥	١,١٠٦	١٧,٩٤٩	٢٠,٥٤١	١٦,١٧٧	أكتوبر-١٩
١,٢٨٨	١,١٠٥	١٧,٨٢٩	٢٠,٧٧٧	١٦,٠٧٣	نوفمبر-١٩
١,٣١١	١,١١١	١٧,٨٦٧	٢١,٠٨٢	١٦,٠٣٠	ديسمبر-١٩
١,٣٠٧	١,١١٠	١٧,٦٥٧	٢٠,٧٩٠	١٥,٨٢٩	يناير-٢٠
١,٢٩٧	١,٠٩٢	١٧,١٢٤	٢٠,٣٥١	١٥,٦٢٨	فبراير-٢٠
١,٢٣٨	١,١٠٦	١٧,٣٧٧	١٩,٤٥٣	١٥,٦٦٤	مارس-٢٠
١,٠٨٧	١,٢٤١	١٧,١٢٨	١٩,٥٦٠	١٥,٦٩٩	أبريل-٢٠
١,٢٣٠	١,٠٩١	١٧,٢٢١	١٩,٤١٦	١٥,٧١٦	مايو-٢٠
١,٢٥١	١,١٢٥	١٨,١٨٧	٢٠,٢٢٣	١٦,١٠٢	يونيو-٢٠
١,٢٦٦	١,١٤٥	١٨,٣٢٨	٢٠,٢٥٩	١٥,٩٤٤	يوليو-٢٠
١,٣١٣	١,١٨٢	١٨,٨٤٥	٢٠,٩٢٧	١٥,٨٨٤	أغسطس-٢٠
١,٢٩٦	١,١٧٩	١٨,٥٦٤	٢٠,٤٠٠	١٥,٧٢٤	سبتمبر-٢٠
١,٢٩٨	١,١٧٧	١٨,٤٩٠	٢٠,٣٩٣	١٥,٦٥٦	أكتوبر-٢٠
١,٣٢١	١,١٨٤	١٨,٥٣٥	٢٠,٦٧٤	١٥,٦١١	نوفمبر-٢٠
١,٣٤٤	١,٢١٦	١٩,٠٩٠	٢١,٠٨٤	١٥,٦٤٥	ديسمبر-٢٠
١,٣٦٤	١,٢١٧	١٩,١٢٣	٢١,٤٣١	١٥,٦٥٣	يناير-٢١
١,٣٨٧	١,٢٠٩	١٨,٩٤٩	٢١,٧٢٩	١٥,٦١٥	فبراير-٢١
١,٣٨٦	١,١٩٠	١٨,٦٩٣	٢١,٧٦٩	١٥,٦٦٣	مارس-٢١
١,٣٨٣	١,١٩٥	١٨,٧٦٢	٢١,٧١٣	١٥,٦٣٩	أبريل-٢١
١,٤٠٧	١,٢١٤	١٩,٠٣٠	٢٢,٠٤٩	١٥,٦٢٣	مايو-٢١
١,٤٠٢	١,٢٠٤	١٨,٨٦٨	٢١,٩٦٥	١٥,٦١٦	يونيو-٢١
١,٣٨١	١,١٨٣	١٨,٥٥٢	٢١,٦٦٧	١٥,٦٤٠	يوليو-٢١
١,٣٨٠	١,١٧٧	١٨,٤٨٣	٢١,٦٦٦	١٥,٦٥٠	أغسطس-٢١
١,٣٧٥	١,١٧٧	١٨,٤٩٩	٢١,٥٩٩	١٥,٦٥٨	سبتمبر-٢١
١,٣٦٨	١,١٥٩	١٨,٢٢٣	٢١,٤٩٩	١٥,٦٦٠	أكتوبر-٢١

المصدر: البنك المركزي المصري ، رويترز، Oanda (www.oanda.com) .

١/ متوسط أسعار البيع والشراء. (نقطة المنتصف). تم مراجعة البيان من فبراير ٢٠١٧ وفقاً لمتوسط سعر صرف الجنيه مقابل الدولار وفقاً لبيانات البنك المركزي المصري.

٢/ متوسط ميلادي.

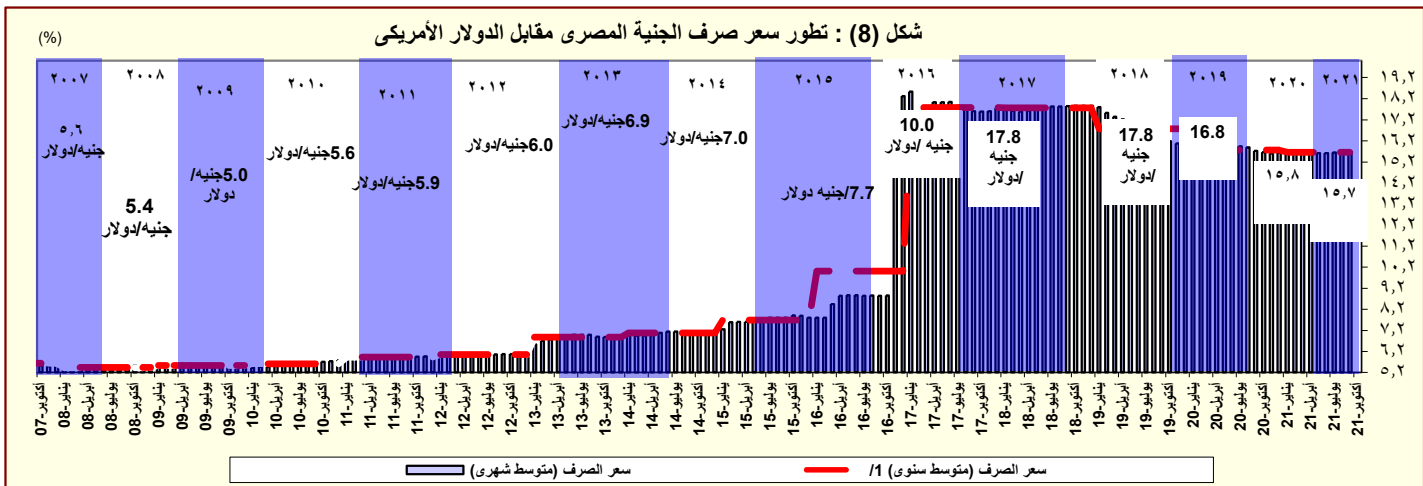

المصدر: البنك المركزي المصري و رويترز.

١/ متوسط ميلادي.

القسم الرابع

مؤشرات المالية العامة

ملخص المعاملات المالية للحكومة-----	٢٥	جدول (١٠)
ملخص المعاملات الرئيسية للموازنة العامة : القطاع الحكومي -----	٢٦-٢٧	جدول (١١)
هيكل الإيرادات العامة (الإيرادات الضريبية)-----	٢٨	جدول (١٢ - أ)
هيكل الإيرادات العامة (الإيرادات غير الضريبية)-----	٢٩	جدول (١٢ - ب)
توزيع المتحصلات الجمركية بحسب التصنيف الوظيفي للواردات -----	٣٠	جدول (١٣)
هيكل المصروفات العامة-----	٣١-٣٢	جدول (١٤)

جدول (١٠) : ملخص المعاملات المالية للحكومة

(مليون جنيه)

	٢٠١٦/٢٠١٥	٢٠١٧/٢٠١٦	٢٠١٨/٢٠١٧	٢٠١٩/٢٠١٨	٢٠٢٠/٢٠١٩	٢٠٢١/٢٠٢٠	٢٠٢٢/٢٠٢١
	فقطى	فقطى	فقطى	فقطى	فقطى	موازنة	موازنة
	قطاع ^{٢/} الحكومة العامة	قطاع ^{١/} الموازنة	قطاع ^{١/} الموازنة	قطاع ^{١/} الموازنة	قطاع ^{١/} الموازنة	قطاع ^{١/} الموازنة	قطاع ^{١/} الموازنة
إجمالى الإيرادات	٤٩١,٤٨٨	٥٤٩,٠٨٠	٦٥٩,١٨٤	٨٢١,١٣٤	٩٤١,٩١٠	٩٧٥,٤٢٩	١,٢٨٨,٧٥٣
الإيرادات الضريبية	٣٥٢,٣١٥	٣٥٢,٣١٥	٤٦٢,٠٠٧	٦٢٩,٣٠٢	٧٣٦,١٢١	٧٣٩,٦٣٢	٩٦٤,٧٧٧
المنح	٣,٥٤٣	٣,٥٤٣	١٧,٦٨٣ ^{١/}	٣,١٩٤	٢,٦٠٩	٥,٢٦٣ ^{١/}	٢,٢٠٩
إيرادات أخرى	١٣٥,٦٣٠	١٩٣,٢٢٢	١٧٩,٤٩٤	١٨٨,٦٣٩	٢٠٣,١٨١	٢٣٠,٥٣٤ ^{١/٩}	٣٢١,٧٦٦
إجمالى المصروفات	٨١٧,٨٤٤	٨٨٦,٧٧٤	١,٠٣١,٩٤١	١,٢٤٤,٤٠٨	١,٣٦٩,٨٧٠	١,٤٣٤,٧٢٣	١,٧١٣,١٧٨
الأجور و تعويضات العاملين	٢١٣,٧٢١	٢١٦,١٥٣	٢٢٥,٥١٣	٢٤٠,٠٥٤	٢٦٦,٠٩١	٢٨٨,٧٧٣	٣٣٥,٠٠٠
شراء السلع والخدمات	٣٥,٦٦٢	٣٥,٩٣٦	٤٢,٤٥٠	٥٣,٠٨٨	٦٢,٣٦٥	٦٩,٨٧١	١٠٠,٢٠٠
الفوائد	٢٤٣,٦٣٥	٢٢٥,١٩٥	٣١٦,٦٠٢	٤٣٧,٤٤٨	٥٣٣,٠٤٥	٥٦٨,٤٢١	٥٧٩,٥٨٢
الدعم والمنح والمزايا الإجتماعية	٢٠١,٠٢٤	٢٨٥,٥٤٤	٢٧٦,٧١٩	٣٢٩,٣٧٩	٢٨٧,٤٦١	٢٢٩,٢١٤	٣٢٦,٢٨٠
المصروفات أخرى	٥٤,٥٥١	٥٤,٥٨٠	٦١,٥١٧	٧٤,٧٥٨	٧٧,٥٦٥	٨٦,٨٠٣	١٠٥,٠٠٠
شراء أصول غير مالية (الاستثمارات)	٦٩,٢٥٠	٦٩,٣٦٥	١٠٩,١٤١	١٠٩,٦٨٠	١٤٣,٣٤٢	١٩١,٦٤٢	٢٨٠,٦٩٨
الميزان النقدى ^{٢/٣}	-٣٢٦,٣٥٦	-٣٣٧,٦٩٤	-٣٧٢,٧٥٧	-٤٢٣,٢٧٤	-٤٢٧,٩٦٠	-٤٥٩,٢٩٤	-٤٢٤,٤٢٥
صافى حيازة الأصول المالية	١٣,١٣٩	٣٢,٦٥٥	٦,٨٣٣	٩,٣٠٦	١,٩٩١	٣,٤٨١	٧,٦٦٩
الميزان الكلى	-٣٣٩,٤٩٥	-٣٧٠,٣٤٩	-٣٧٩,٥٩٠	-٤٣٢,٥٨٠	-٤٢٩,٩٥١	-٤٦٢,٧٧٥	-٤٣٢,٠٩٤
ملاحظات							
الميزان الكلى / الناتج المحلى (%) ^{٤/}	١٢.٥	١٣.٧	١٠.٩	٩.٧	٨.١	٨.٠	٦.٣
الميزان الأولى / الناتج المحلى (%) ^{٤/}	٣.٥	٥.٤	١.٨	٠.١	١.٩	١.٨	٢.٠
إجمالى الإيرادات / الناتج المحلى (%) ^{٤/}	١٨.١	٢٠.٣	١٩.٠	١٨.٥	١٧.٧	١٦.٨	١٨.٨
إجمالى المصروفات / الناتج المحلى (%) ^{٤/}	٣٠.٢	٣٢.٧	٢٩.٧	٢٨.٠	٢٥.٧	٢٤.٧	٢٥.٠

المصدر: وزارة المالية

١/ يشمل قطاع موازنة الجهاز الإدارى و المحليات، والهيئات الخدمية العامة.

٢/ تشمل المعاملات المالية لكل من أجهزة الموازنة العامة، وبنك الإستثمار القومى، وصناديق التأمين والمعاشات ، ومع مراعاة إستبعاد كافة المعاملات البنينة للجهات الثلاث لمنع ازدواجية الحساب. شهد عام ٢٠٠٧/٢٠٠٦ مصروفات استثنائية بقيمة ٥.٧

٤/ مليار جنيه من تسوية الديون المتعثرة مع بنك القاهرة و ٢

٣/ جدير بالذكر إنه جارى إستصدار قانون بزيادة إعتمادات الفوائد ف

٣/ العجز الكلى مطروح منه صافى حيازة الأصول المالية.

٤/ تم مراجعة تقديرات الناتج المحلى الإجمالى لتصبح ٥٢٢٢.٣ مليار جنيه في عام ٢٠١٩/٢٠١٨ بدلاً من تقديرات سابقة بنحو ٥٢٥٠.٩ مليار جنيه. في حين تم مراجعة الناتج المحلى الإجمالى للسنة المالية ٢٠٢٠/٢٠١٩ إلى نحو ٥٨٢٠ مليار جنيه بدلاً من ٥٩٦٠.٩ مليار جنيه وذلك وفقاً لأخر أرقام منشورة لوزارة التخطيط والتنمية الإقتصادية.

٥/ تنشر وزارة المالية بيانات أداء الحكومة العامة للعام المالى ٢٠١٥/٢٠١٤ للمرة الأولى، وذلك بعد القيام بتدقيق البيانات مع الجهات المعنية والتي تدخل ضمن نطاق الحكومة العامة.

٦/ ترجع الزيادة فى المنح فى الأساس نتيجة لتلقى منح رأسمالية من دولة الإمارات لتمويل الاستثمارات خلال العام المالى ٢٠١٧/٢٠١٦.

٧/ تعكس بيانات الموازنة العامة للدولة بموجب قانون ربط الموازنة رقم ٨٥ لعام ٢٠٢٠.

٨/ ترجع الزيادة فى المنح فى الأساس نتيجة لزيادة المنح من جهات حكومية لتمويل الإستثمارات.

٩/ ترجع الزيادة فى الإيرادات الأخرى فى الأساس نتيجة لزيادة الإيرادات الجارية والرأسمالية، ويمثل جزء منها إيرادات لسنوات سابقة والجزء الآخر موارد ومصادر رأسمالية لتمويل الإستثمارات.

١٠/ تعكس بيانات الموازنة العامة للدولة بموجب قانون ربط الموازنة رقم ٧٤ لعام ٢٠٢١.

جدول (١١) القطاع الحكومي : ملخص المعاملات الرئيسية للموازنة العامة ^{١/ ٢}

(مليون جنيه)

							٢٠٢٢/٢٠٢١ ^{١/٢}	٢٠٢١/٢٠٢٠	
							موازنة	موازنة	
٢٠٢٢/٢٠٢١	٢٠٢١/٢٠٢٠	٢٠٢٠/٢٠١٩	٢٠١٩/٢٠١٨	٢٠١٨/٢٠١٧	٢٠١٧/٢٠١٦	٢٠١٦/٢٠١٥			
يوليو-نوفمبر	يوليو-نوفمبر	يوليو-نوفمبر	يوليو-نوفمبر	يوليو-نوفمبر	يوليو-نوفمبر	يوليو-نوفمبر			
٣٩٠,٦١٢	٣٦٦,٦٢٧	٩٧٥,٤٢٩	٩٤١,٩١٠	٨٢١,١٣٤	٦٥٩,١٨٤	٤٩١,٤٨٨	١,٣٦٥,١٥٩	١,٢٨٨,٧٥٣	إجمالي الإيرادات
٣٠٩,٤٢٤	٢٧٧,٧٢١	٧٣٩,٦٣٢	٧٣٦,١٢١	٦٢٩,٣٠٢	٤٦٢,٠٠٧	٣٥٢,٣١٥	٩٨٣,٠١٠	٩٦٤,٧٧٧	الإيرادات الضريبية
٩١,٣٤٢	٩٠,٩٢٦	٢٨٦,٩٠٧	٢٥٠,٠٨٠	٢٠٧,٢٣٠	١٦٦,٨٩٧	١٤٤,٧٤٣	٣٧٠,٣١٠	٣٥١,٥٨٥	الضريبة على الدخل
٤٥,٥٤٠	٢٧,٦٥٧	٥٩,٥٩٦	٥٨,٩٠٧	٥١,٤١٠	٣٦,٥٣٩	٢٧,٩٩٠	٨٨,٢٧٥	٧٠,٨٦١	الضرائب على الممتلكات
١٥٧,٤١٢	١٤٠,٥٩١	٣٢٩,٩٧٩	٣٥٠,٥٧٦	٢٩٤,٢٥٧	٢٠٨,٦٢٤	١٤٠,٥٢٥	٤٤٩,٥٧٩	٤٦٩,٥٩٨	ضريبة القيمة المضافة
١٥,١٣٠	١٣,٥٤٥	٣٢,٥٧٢	٤٢,٠٢٠	٣٧,٩٠٨	٣٤,٢٥٥	٢٨,٠٩١	٤٢,٣٩٨	٤٤,٥٠٤	الضرائب على التجارة الدولية (الجمارك)
--	--	٣٠,٥٧٩	٣٤,٥٣٨	٣٨,٤٩٧	١٥,٦٩١	١٠,٩٦٦	٣٢,٤٤٨	٢٨,٢٢٩	ضرائب أخرى
٨١,١٨٨	٩٣,٩٠٦	٢٣٥,٧٩٦	٢٠٥,٧٩٠	١٩١,٨٣٣	١٩٧,١٧٧	١٣٩,١٧٣	٣٨٢,١٤٩	٣٢٣,٩٧٥	الإيرادات غير الضريبية
٣٤	٣٥٦	٥,٢٦٣	٢,٦٠٩	٣,١٩٤	^{١/٢} ١٧,٦٨٣	٣,٥٤٣	١,٥٤١	٢,٢٠٩	المنح
٩	٢٦٨	١,٠٠٧	١,١٠٠	١,٠٠٦	١٧,٠٤٠	٣,٢٣٦	١,٠٨٥	١,٨٣١	من حكومات أجنبية
٢٠	٦٨	٧٩٨	٧٤٧	٩٠٨	٣٥٤	١٦٩	٤٢٣	٣٥٦	من منظمات دولية
٥	١٩	٣,٤٥٧	٧٦١	١,٢٨٠	٢٨٩	١٣٧	٣٤	٢٢	من جهات حكومية
٨١,١٥٤	٩٣,٥٥١	٢٣٠,٥٣٤	٢٠٣,١٨١	١٨٨,٦٣٩	١٧٩,٤٩٤	١٣٥,٦٣٠	٣٨٠,٦٠٨	٣٢١,٧٦٦	إيرادات أخرى
١٩,٨٢٨	٢٥,٠٤٣	٦٥,٥١٩	٧٠,٣٥٤	٦٩,١١٦	٩١,١٤١	٦٩,٤٥٢	١٠٦,٩٢٩	١٠٨,٦٢٣	عوائد الملكية
٢٦,٥٩٨	٢١,٢٢٧	٥٨,٨٠٩	٥٣,٥٦٥	٥١,٤٣٣	٣٨,٠٥٨	٢٩,٠٥٢	٧٤,٠٤٦	٦٩,٢٦٥	حصيلة بيع السلع والخدمات
٥٣٣	٤٦٦	٢,٠٨١	١,٥٢٧	١,٠١٢	١,٩٦٨	١,٣٨١	٢,٢١٧	١,٩١٢	تعويضات وخدمات
٣٨٠	٤٨٢	٢,٢٦٢	٢,٣١٦	٢,١٤٣	٢,٩٥٦	١,٤٥٥	٦٠٢	١,١٥٨	تحويلات اختيارية
٣٣,٨١٦	١٠/٤٦,٣٣٢	١٠١,٨٦٣	٧٥,٤١٩	٦٤,٩٣٥	٤٥,٣٧١	٣٤,٢٩٠	١٩٦,٨١٥	١٤٠,٨٠٨	أخرى
٦٥٨,٩١٧	٥٦٧,٤٩٥	١,٤٣٤,٧٢٣	١,٣٦٩,٨٧٠	١,٢٤٤,٤٠٨	١,٠٣١,٩٤١	٨١٧,٨٤٤	١,٨٣٧,٧٢٣	١,٧١٣,١٧٨	إجمالي المصروفات
١٤٩,٢٠٠	١٣٤,٩٧٢	٢٨٨,٧٧٣	٢٦٦,٠٩١	٢٤٠,٠٥٤	٢٢٥,٥١٣	١١٣,٧٢١	٣٦١,٠٥٠	٣٣٥,٠٠٠	الأجور و تعويضات العاملين
٣١,٢١٦	٢١,٤٧٩	٦٩,٨٧١	٦٢,٣٦٥	٥٣,٠٨٨	٤٢,٤٥٠	٣٥,٦٦٢	١٠٣,٨٨٩	١٠٠,٢٠٠	شراء السلع والخدمات
٢٦٣,٩٧٨	٢١٣,٩٠٢	٥٦٨,٤٢١	٥٣٣,٠٤٥	٤٣٧,٤٤٨	٣١٦,٦٠٢	٢٤٣,٦٣٥	٥٧٩,٥٨٢	٥٦٦,٠٠٠	الفوائد
١٠٢,١٧٩	٨٠,٨٤٨	٢٢٩,٢١٤	٢٨٧,٤٦١	٣٢٩,٣٧٩	٢٧٦,٧١٩	٢٠١,٠٢٤	٣٢١,٣٠١	٣٢٦,٢٨٠	الدعم والمنح والمزايا الإجتماعية
٤٣,٣٢٩	٣٧,٥٥٥	٨٦,٨٠٣	٧٧,٥٦٥	٧٤,٧٥٨	٦١,٥١٧	٥٤,٥٥١	١١٣,٧٨٧	١٠٥,٠٠٠	المصروفات الأخرى
٦٩,٠١٥	٨/٧٨,٧٤١	١٩١,٦٤٢	١٤٣,٣٤٢	١٠٩,٦٨٠	١٠٩,١٤١	٦٩,٢٥٠	٣٥٨,١١٣	٢٨٠,٦٩٨	شراء أصول غير مالية (الاستثمارات)
٢٦٨,٣٠٥-	٢٠٠,٨٦٨-	٤٥٩,٢٩٤-	٤٢٧,٩٦٠-	٤٢٣,٢٧٤-	٣٧٢,٧٥٧-	٣٢٦,٣٥٦-	٤٧٢,٥٦٤-	٤٢٤,٤٢٥-	الميزان النقدي ^{١/٥}
١,٣٥٧-	٣,٧٣٩	٣,٤٨١	١,٩٩١	٩,٣٠٦	٦,٨٣٣	١٣,١٣٩	٢,٩٤٥	٧,٦٦٩	صافي حيازة الأصول المالية
٢٦٦,٩٤٨-	٢٠٤,٦٠٧-	٤٦٢,٧٧٥-	٤٢٩,٩٥١-	٤٣٢,٥٨٠-	٣٧٩,٥٩٠-	٣٣٩,٤٩٥-	٤٧٥,٥٠٩-	٤٣٢,٠٩٤-	الميزان الكلي
ملاحظات									
٣.٧-	٣.٢-	٨.٠-	٨.١-	٩.٧-	١٠.٩-	١٢.٥-	٦.٧-	٦.٣-	الميزان الكلي/ الناتج المحلي الإجمالي (%) ^{١/٦}
٠.٠٤-	٠.١	١.٨	١.٩	٠.١	١.٨-	٣.٥-	٢.٠	٢.٠	الميزان الأولي/ الناتج المحلي الإجمالي (%) ^{١/٦}
٥.٥	٥.٧	١٦.٨	١٧.٧	١٨.٥	١٩.٠	١٨.١	١٩.١	١٨.٨	الإيرادات/ الناتج المحلي الإجمالي (%) ^{١/٦}
٩.٢	٨.٩	٢٤.٧	٢٥.٧	٢٨.٠	٢٩.٧	٣٠.٢	٢٥.٧	٢٥.٠	المصروفات/ الناتج المحلي الإجمالي (%) ^{١/٦}

المصدر: وزارة المالية.

١/ يشمل قطاع موازنة الجهاز الإدارى و المحليات، والهياكل الخدمية العامة.

٢/ تم إعادة تبويب فـعليـات الموازنة العامة لتتفق مع معايير صندوق النقد الدولي والمعروفة بـ GFS ٢٠٠١ (على أساس نقدي).

٣/ تعكس بيانات الموازنة العامة للدولة بموجب قانون ربط الموازنة رقم ٨٥ لعام ٢٠٢٠.

٤/ يرجع الإنخفاض في الإيرادات غير الضريبية إلى تراجع الموارد الاستثنائية من المنح لتبلغ حوالى ٢٥.٤ مليار جنيه فقط خلال العام المالى ٢٠١٥/٢٠١٤، وذلك مقابل منح بلغت نحو ٩٥.٩ مليار جنيه خلال العام المالى ٢٠١٣/٢٠١٤.

٥/ العجز الكلي مطروح منه صافي حيازة الأصول المالية.

٦/ تم مراجعة تقديرات الناتج المحلي الإجمالي لتصبح ٥٣٢٢.٣ مليار جنيه في عام ٢٠١٩/٢٠١٨ بدلاً من تقديرات سابقة بنحو ٥٢٥٠.٩ مليار جنيه. في حين تم مراجعة الناتج المحلي الإجمالي للسنة المالية ٢٠٢٠/٢٠١٩ إلى نحو ٥٨٢٠ مليار جنيه بدلاً من ٥٩٦٠.٩ مليار جنيه وذلك وفقاً لأخر أرقام منشورة لوزارة التخطيط والتنمية الاقتصادية.

٧/ ترجع الزيادة في المنح في الأساس نتيجة لتلقى منح رأسمالية من دولة الإمارات لتمويل الاستثمارات خلال العام المالى ٢٠١٧/٢٠١٦.

٨/ ترجع الزيادة في شراء أصول غير مالية (الاستثمارات) في ضوء زيادة الاستثمارات المباشرة خاصة للإنشاءات وشراء الأصول والمعدات في إطار توجهات الدولة لتطوير البنية التحتية.

٩/ تعكس بيانات الموازنة العامة للدولة بموجب قانون ربط الموازنة رقم ٧٤ لعام ٢٠٢١.

١٠/ ترجع الزيادة في الإيرادات الأخرى في ضوء زيادة الإيرادات الأخرى الرأسمالية نتيجة لزيادة المتحصلات من إستحواذات في الشركات العامة. بالإضافة إلى متحصلات تتعلق ببيع الأراضي.

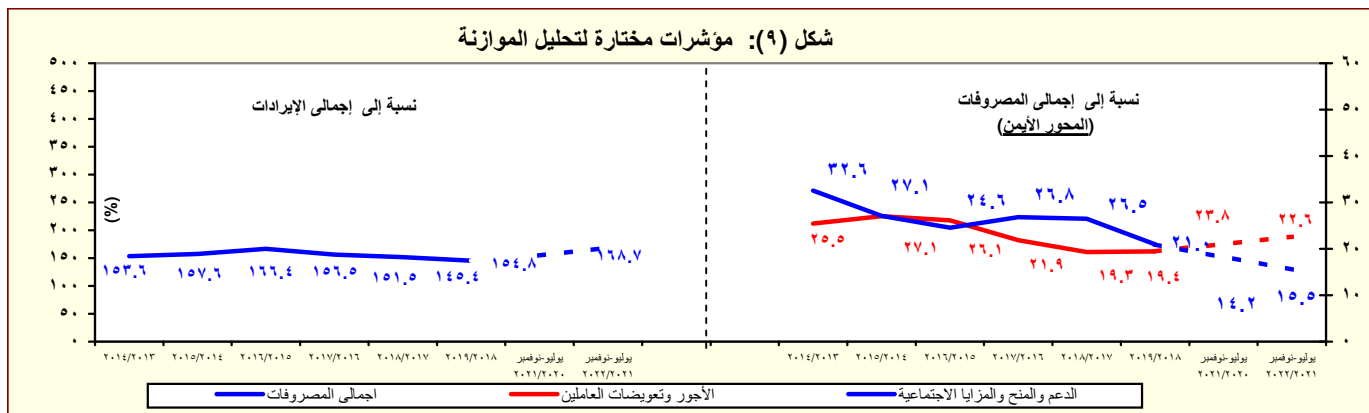

المصدر: وزارة المالية

١/ تشمل الفوائد والإقسطات المدفوعة (بدون متأخرات).

جدول (١٢ - أ) هيكل الإيرادات العامة (الإيرادات الضريبية)

(مليون جنيه)		٢٠٢٢/٢٠٢١ ^٤	٢٠٢١/٢٠٢٠ ^١	٢٠٢٠/٢٠١٩	٢٠١٩/٢٠١٨	٢٠١٨/٢٠١٧	٢٠١٧/٢٠١٦	٢٠١٦/٢٠١٥	
يوليو-نوفمبر	يوليو-نوفمبر	موازنة	موازنة						فعليات
٣٩٠,٦١٢	٣٦٦,٦٢٧	١,٣٦٥,١٥٩	١,٢٨٨,٧٥٣	٩٧٥,٤٢٩	٩٤١,٩١٠	٨٢١,١٣٤	٦٥٩,١٨٤	٤٩١,٤٨٨	إجمالي الإيرادات
٣٠٩,٤٢٤	٢٧٢,٧٢١	٩٨٣,٠١٠	٩٦٤,٧٧٧	٧٣٩,٦٣٢	٧٣٦,١٢١	٦٢٩,٣٠٢	٤٦٢,٠٠٧	٣٥٢,٣١٥	الإيرادات الضريبية
٩١,٣٤٢	٩٠,٩٢٦	٣٧٠,٣١٠	٣٥١,٥٨٥	٢٨٦,٩٠٧	٢٥٠,٠٨٠	٢٠٧,٢٣٠	١٦٦,٨٩٧	١٤٤,٧٤٣	الضريبة على الدخل والأرباح والمكاسب الرأسمالية ومنها
٢٥,٤٨٥	٢٤,٣١٧	٩٣,١٠٧	٨٠,١٩٩	٦٥,٥٠٨	٥٩,١٨١	٤٥,٦٦٠	٣٧,٩٦٤	٣٢,٠٣١	ضرائب على الدخل من التوظيف
١١,٩٥٩	١١,٥٥٠	٥٤,٧٨٠	٤٧,٦١٢	٣١,٤٧٠	٢٧,٢٠١	١٨,٤٦٩	١٢,٦٦٦	٩,٩٨٢	ضرائب على الدخل بخلاف التوظيف
٢٣٥	١٢٧	٢,١١٣	٢,٠٢٤	١,٠٥٤	٩٢٤	٤٥٠	٣٨٤	٣٤٣	ضرائب على الأرباح الرأسمالية
٥٣,٦٦٣	٥٤,٩٣٢	٢٢٠,٣١٠	٢٢١,٧٥٠	١٨٨,٨٧٥	١٦٢,٧٧٥	١٤٢,٦٥٢	١١٥,٨٨٣	١٠٢,٣٨٧	الضريبة على أرباح شركات الأموال ومنذ
--	--	٤١,٥٥٠	٤١,٦٠٢	٢٦,٣٣٧	٤٢,٥٣٢	٥١,٩٧٦	٤٢,٤٦٤	٣٧,٣١٣	من هيئة البترول
--	--	--	--	--	--	--	٣,٨٦٠ ^{١/٢}	١٣,٢٤٥	من البنك المركزي
١٢,٤٠٠	١٢,٣٥٠	٣٤,٠٤٠	٣٤,٢٠٤	٤٢,٩١٣	٣٤,٤٨٠	٢٩,٩٠٠	٢٢,٣٠٠	١٤,٩٠٣	من قناة السويس
٤١,٢٦٣	٤٢,٥٨٢	١٤٤,٧٢٠	١٤٥,٩٤٤	١١٩,٦٢٥	٨٥,٧٦٣	٦٠,٧٧٦	٤٧,٢٥٩	٣٦,٩٢٦	من الشركات الأخرى
٤٥,٥٤٠	٢٧,٦٥٧	٨٨,٢٧٥	٧٠,٨٦١	٥٩,٥٩٦	٥٨,٩٠٧	٥١,٤١٠	٣٦,٥٣٩	٢٧,٩٩٠	الضرائب على الممتلكات
١,٧٧٧	١,٥٩٣	٥,٦٢٧	٧,٠٧٤	٣,٣٩٣	٤,٨٧١	٢,٩٧٦	٢,٠٥٥	١,١٧٢	ضرائب دورية على الممتلكات
١٠	١٢	١٢٧	١١٣	٩٣	٧٣	١٤٩	٢٢٣	٢٠٣	ضريبة الأراضي
١,٧٦٧	١,٥٨١	٥,٥٠٠	٦,٩٦١	٣,٢٩٩	٤,٧٨٤	٢,٨٢٧	١,٨٣٢	٩٦٩	ضريبة المبنى
٤٠,٤٦٦	٢٢,٢٨٣	٧١,١٠٢	٥٥,٧٦٢	٥٠,٤١٥	٤٨,٣٣٥	٤٤,٩٥٧	٣١,٩٩٧	٢٤,٠٧١	ضريبة على العمليات المالية التجارية والرأسمالية ومنها
٣٩,٨٩٧ ^{١/٣}	٢١,٥٩٦	٦٩,٠٠٠	٥٣,٧٦٠	٤٨,٩٧٢	٤٦,٩٢٨	٤٣,٧٢٢	٣٠,٨٦٤	٢٣,٠٦٩	ضريبة على عوائد أذون وسندات الخزانة
٣,٢٩٧	٣,٧٨١	١١,٥٤٦	٨,٠٢٥	٥,٧٨٩	٥,٧٠٢	٣,٤٧٧	٢,٤٨٧	٢,٧٤٧	ضرائب ورسوم على السيارات
١٥٧,٤١٢	١٤٠,٥٩١	٤٤٩,٥٧٩	٤٦٩,٥٩٨	٣٢٩,٩٧٩	٣٥٠,٥٧٦	٢٩٤,٢٥٧	٢٠٨,٦٢٤	١٤٠,٥٢٥	ضريبة القيمة المضافة، ومنها
٧٦,١٧٤	٦٦,٧٤٧	٢٠٧,٢٠٩	٢٢١,٢٥٨	١٤٨,٢٦٦	١٥٥,٣٥١	١٢٧,٠٣٨	٩٤,٣٨٤	٥٧,٤٥٤	الضريبة العامة على المبيعات
٢٧,٣٢٠	٢٥,٩٧٢	٧٨,٨٩٧	٧٥,٢٠٨	٥٣,٠١٧	٥٠,٣٥١	٤٣,١٠٠	٣٢,٦٩٠	٢١,١٠٢	سلع محلية
٤٨,٨٥٤	٤٠,٧٧٥	١٢٨,٣١٢	١٤٦,٠٥٠	٩٥,٢٤٩	١٠٥,٠٠٠	٨٣,٩٣٩	٦١,٦٩٤	٣٦,٣٥٢	سلع مستوردة
١٨,٥٤٠	١٦,٨٣٣	٦١,١٦٣	٦٦,٩٥٦	٤٥,٤٦٤	٤٢,٣٢٨	٢٩,٢٣٨	١٨,١٣٩	١٤,٠٧٢	ضريبة المبيعات على الخدمات
٤٤,١٦١	٤١,٤٤٢	١٢٢,٢٢٣	١١٢,٦٨٢	١٠٠,٢٧٤	١١٠,٩١٠	١٠٣,٦٢٣	٧٠,٥٣٣	٤٨,١٢٥	ضرائب على سلع جدول رقم "١"
--	--	٢٥٥	٢٢٤	٩	٣٨١	١,٦١١	٤١٥	٣٩٦	ضرائب على سلع جدول رقم "١"
٥٩١	٤٨٥	٢,٣١٥	٢,٣٣٠	١,٩٤٨	٢,٥٩٨	٢,٣١٤	١,٧٩٨	٢,٣١١	ضرائب على الخدمات الخاصة
٨,٠٠١	٧,٨٣٣	٢٣,١٧٥	٢٥,٣٢١	١٥,٠١٩	١٧,٦٣٤	١٣,٤٥٩	١١,٠١٧	٩,٧٠٧	ضرائب الدمغة (عدا دمغة الماهايات
١٥,١٣٠	١٣,٥٤٥	٤٢,٣٩٨	٤٤,٥٠٤	٣٢,٥٧٢	٤٢,٠٢٠	٣٧,٩٠٨	٣٤,٢٥٥	٢٨,٠٩١	الضرائب على التجارة الدولية (الجمارك) ومنها
١٤,٧٧٦	١٣,١٠٢	٤١,٠٩٨	٤٢,٢٤٤	٣١,١٠٦	٤٠,٣٤٤	٣٦,٢٤٦	٣٢,٧٧٧	٢٦,٩٣٣	ضرائب جمركية قيمة
--	--	٣٢,٤٤٨	٢٨,٢٢٩	٣٠,٥٧٩	٣٤,٥٣٨	٣٨,٤٩٧	١٥,٦٩١	١٠,٩٦٦	ضرائب أخرى

المصدر: وزارة المالية

* تعكس بيانات الموازنة بموجب القرار الجمهوري رقم ٨ لعام ٢٠١٦.

الميزان الكلي

* جدير بالذكر أن البيانات التقديرية الأولية لأداء الموازنة العامة للدولة في العام المالي ٢٠١٥/٢٠١٤ لا تزال في طور الإعداد وسوف يتم نشرها عند الانتهاء منها.

-- البيان ما زال تحت الإعداد وسوف يتم نشره بمجرد الانتهاء منه.

١/ تعكس بيانات الموازنة العامة للدولة بموجب قانون ربط الموازنة رقم ٨٥ لعام ٢٠٢٠.

٢/ يرجع الانخفاض في الضريبة على أرباح شركات الأموال من البنك المركزي في الأساس نتيجة لانخفاض أرباح البنك المركزي نتيجة للسياسة النقدية التقديرية المتبعة منذ بداية العام المالي ٢٠١٦/٢٠١٧ والتي تم من خلالها رفع أسعار الفائدة للعمل على خفض معدلات التضخم، حيث أنه من المتوقع عدم تحصيل ضريبة على أرباح البنك المركزي المصري بنهاية العام المالي ٢٠١٩/٢٠٢٠.

٣/ ترجع الزيادة المحوطة في الحصيلة الضريبية من عوائد أذون وسندات الخزانة في ضوء إقرار القانون رقم ٣ لعام ٢٠٢١ ، والذي تضمن إلغاء الإعفاء المقرر للضرائب المحصلة من عوائد أذون وسندات الخزانة في مارس ٢٠٢١.

٤/ تعكس بيانات الموازنة العامة للدولة بموجب قانون ربط الموازنة رقم ٧٤ لعام ٢٠٢١

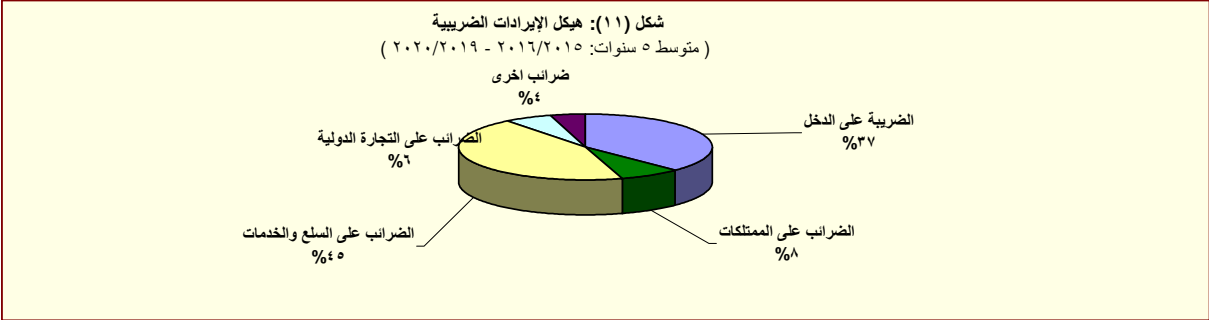

المصدر: وزارة المالية

جدول (١٢ - ب) هيكل الإيرادات العامة (الإيرادات غير الضريبية)

(مليون جنيه)		٢٠٢٢/٢٠٢١	٢٠٢١/٢٠٢٠	٢٠٢٢/٢٠٢١	٢٠٢١/٢٠٢٠	٢٠٢٠/٢٠١٩	٢٠١٩/٢٠١٨	٢٠١٨/٢٠١٧	٢٠١٧/٢٠١٦	٢٠١٦/٢٠١٥	
	يوليو-نوفمبر	يوليو-نوفمبر	موازنة	موازنة				فعليات			
الإيرادات غير الضريبية											
المنح											
منح من حكومات أجنبية											
منح من منظمات دولية											
أخرى ^{١/٣}											
ايرادات أخرى											
عوائد الملكية											
الفوائد المحصلة											
على إعادة الإقراض (تشمل فوائد القروض الخارجية المعاد أقراضها من الخزانة العامة)											
أرباح الأسهم ومنها:											
هيئة البترول											
البنك المركزى											
قناة السويس											
الهيئات الاقتصادية											
شركات قطاع الأعمال العام											
عائد الإيجارات											
إتاوة البترول											
عوائد ملكية أخرى											
حصولية بيع السلع والخدمات											
ايرادات الخدمات، ومنها:											
موارد جارية من الصناديق والحسابات الخاصة ^{١/٤،٥}											
ايرادات بيع السلع، ومنها:											
حصولية فروق أسعار بيع الغاز الطبيعى											
تعويضات و غرامات											
التحويلات الاختيارية											
جارية											
رأسمالية											
ايرادات متنوعة											
جارية											
رأسمالية، ومنها											
نقص الرصيد المدين للدفوعات المقدمة لتمويل الاستثمارات ^{١/٦}											
موارد ومصادر رأسمالية أخرى لتمويل الاستثمارات											

المصدر: وزارة المالية

- - البيان ما زال تحت الاعداد وسوف يتم نشره بمجرد الانتهاء منه.

١/ تعكس بيانات الموازنة العامة للدولة بموجب قانون ربط الموازنة رقم ٧٩ لعام ٢٠١٩.

٢/ تشمل منح من جهات حكومية.

٣/ ايرادات الصناديق والحسابات الخاصة التابعة لجهات موازنية مثل الجامعات والمراكز الطبية المتخصصة والهيئات والمراكز البحثية، ويقابل هذه الإيرادات مصروفات بذات القيمة موزعة على أبواب الاستخدامات.

٤/ تشمل إيرادات إضافية بنسبة ١٠% من إجمالى الإيرادات الشهرية للصناديق والحسابات الخاصة، بالإضافة إلى نسبة مقدارها ٢٥% من أرصدة تلك الصناديق تؤوّل إلى وزارة المالية خلال العام المالى ٢٠١٣/٢٠١٤ فقط وفقاً للقانون رقم ١٩ لعام ٢٠١٣.

٥/ يعكس المبالغ التى تم دفعها مقدما لتمويل مشروعات استثمارية خلال العام المالى السابق ولم يتم استخدامها خلال نفس العام، ومن ثم يتم قيد هذه المبالغ فى العام المالى التالى كجزء من استثمارات ممولة ذاتياً تحت بند "الإيرادات المتنوعة".

٦/ تعكس الزيادة فى "موارد ومصادر رأسمالية أخرى لتمويل الاستثمارات" فى ضوء موارد ذاتية ناتجة عن إيرادات من سنوات أخرى لم يتم استخدامها حينها.

٧/ يرجع الانخفاض فى أرباح الأسهم المحصلة من هيئة البترول نتيجة لانخفاض الأسعار العالمية للبترول.

٨/ يرجع الانخفاض فى الحصولية من أرباح الأسهم من قناة السويس جزئيا فى ضوء تباطؤ كل من نمو التجارة العالمية، والاقتصاد الصينى، بالإضافة إلى انخفاض الأسعار العالمية للبترول، مما إنعكس على حركة النقل البحرى أقل عبر قناة السويس.

٩/ يرجع إرتفاع الحصولية من الإيرادات المتنوعة نتيجة لعدة أسباب وعلى رأسها، أيلولـة ٢٥% من أرصدة الأرباح المُرّحلة للهيئات التى تحتجز أرباحها والتي بلغت نحو ١.٥ مليار جنيه، وزيادة حصولية تسوية أوضاع الأراضي التى تغير نشاطها والتي بلغت نحو ٤ مليار جنيه. بالإضافة إلى تحصيل الأرصدة الدائنة للهيئات والجهات المختلفة بنحو ٣.٥ مليار جنيه.

١٠ يرجع الانخفاض فى أرباح الأسهم من هيئة البترول فى الأساس نتيجة تحمل الهيئة أعباء إرتفاع سعر صرف الجنيه مقابل الدولار.

١١ يرجع الانخفاض فى أرباح الأسهم من البنك المركزى فى الأساس نتيجة لانخفاض أرباح البنك المركزى نتيجة للسياسة النقدية التقيدية المتبعة منذ بداية العام المالى ٢٠١٧/٢٠١٦ والتي تم من خلالها رفع أسعار الفائدة للعمل على خفض معدلات التضخم.

١٢ ترجع الزيادة فى عوائد ملكية أخرى نتيجة للتحويلات الإضافية بقيمة ٦.٦ مليار جنيه قيمة بيع رخصة الجيل الرابع المحمول.

١٣ ترجع الزيادة فى المنح فى الأساس نتيجة لتلقى منح رأسمالية من دولة الإمارات لتمويل الاستثمارات خلال العام المالى ٢٠١٦/٢٠١٧.

١٤ تعكس البيانات التكلفة غير المباشرة لبرنامج الإصلاح الإقتصادى، حيث أنه من المتوقع عدم تحصيل أرباح أسهم من البنك المركزى المصرى بنهاية العام المالى ٢٠١٩/٢٠٢٠.

١٥ تعكس الزيادة فى الإيرادات المتنوعة الجارية فى الأساس إيرادات محصلة عن السنوات السابقة، بالإضافة إلى إيرادات أخرى جارية .

١٦ تمثل الزيادة فى الإيرادات الأخرى الرأسمالية زيادة المتحصلات من إستحواذات فى الشركات العامة. بالإضافة إلى متحصلات تتعلق ببيع الأراضى.

١٧ ترجع الزيادة فى المنح فى الأساس نتيجة لزيادة المنح من جهات حكومية لتمويل الاستثمارات.

١٨ ترجع الزيادة فى هذا البند إلى زيادة المخصصات لتمويل الاستثمارات الخاصة بموارد من سنوات سابقة ولم يتم إستخدامها وقتها، حيث تسجل فى بند التمويل الذاتى ضمن الموارد الأخرى.

جدول (١٣): توزيع الواردات والمتحصلات الجمركية بحسب التصنيف الوظيفي للواردات^{١/}
(مبنى على التصنيف الواسع للأمم المتحدة)

(مليون جنيه)

الواردات						الحصيلة الجمركية				
البند	٢٠١٦/١٥	٢٠١٧/١٦	٢٠١٨/١٧	٢٠١٩/١٨	٢٠٢٠/١٩*	٢٠١٦/١٥	٢٠١٧/١٦	٢٠١٨/١٧	٢٠١٩/١٨	٢٠٢٠/١٩*
الإجمالي						١٨,٦٣٦	٢١,٢٤١	٢٤,٧٥٢	٢٧,٠٩٥	٢٥,٢٠٨
	(٥٠٠)	(٥٧٠٤)	(٣٣٠٤)	(١٠٠٩)	(٢٠٠٣)	(١٤٠١)	(١٤٠٠)	(١٦٠٥)	(٩٠٥)	(٧٠٠)
١١١	٣٠,١٩٢	٥١,٣٧٨	٧٧,٠٠٥	٨٨,١٦١	٨٣,١٤٢	٣٩	٥٧	٩٤	٨٥	٨٥
١١٢	١٤,٤٤٥	١٨,٦٧٨	٢١,٢٠٦	٢٩,٨٦١	٢٤,٥٧٢	٣٨٠	٢٥٨	٢٥٣	٣١٨	٤٦١
١٢١	١٨,٤٠٠	٣٥,٧٠٦	٤٢,٤٤٦	٣١,٧٩٢	٣٢,٣٤٧	١٠٤	٥٦	٧٢	٩٤	١٦٣
١٢٢	٣٢,٥١١	٤٥,٩١٣	٦٤,٥٧٢	٧٢,٧٦٥	٦٢,١١٢	٧٠٨	٨١٤	٥٧١	٤٧٢	٨٢٧
٢١	٢٩,٦٩٦	٥٨,٧٤٣	٨٧,٦١٦	٩٤,٥٣٤	٧٩,٩٠٥	٢٨٠	٣٤٧	٣٦١	٤٣٥	٢٨٥
٢٢	١٩٥,٣٩٣	٣١٣,٦٤٦	٤٤٢,٠٦٢	٤٧١,١٠٦	٣٤٥,٢٩٧	٤,١٣٠	٦,٠٨٠	٧,٣٥٧	٧,٥٠٢	٧,٥٨٣
٣١	٤٦٤	٢,٣٥٧	٦,٩٦٨	٤,٤٩٤	٢,١٩٦	٠٠٤	٠٠٤	٠٠٤	١٠٠	٠٠٥
٣٢٢	١٤,٣٦٤	٢٣,١٨٥	٣٣,٣٧٣	٢٧,٨٩٥	١٦,٢٢١	٢٨	٤١	٧٥	٨١	٥٨
٤١	٦٠,٨٣٢	٩٩,٠٣٠	١٢٢,٥٩٩	١٤٧,٠٢٣	١٢٩,٧٢٣	١,٢٩٩	٢,٠٨٥	٢,١٨٩	٢,٦٩٥	٢,٦٨٤
٤٢	٢٨,٥٤٨	٥٢,٩٢٥	٦٦,٣٥٢	٨٨,٠٣٨	٤٩,٥٩٤	٦٧٤	١,١٩٧	١,٣١١	١,٦٧٦	١,٣٢٣
٥١	٢٥,٦٠٢	٢٩,٨٧٢	٣٧,٤٧٧	٤٧,٠١٢	٤٢,٧٨١	٤,٥٠١	٣,٧٢٤	٤,٤٦٦	٤,٩٣٣	٢,٥٠٨
٥٢	١٦,٩٣٥	٢١,٠٤٩	١٣,٣٣٥	١٨,٤٥٠	١٩,٦١٩	٨٥٧	٥١١	٧٥٢	٩٤٢	١,٤٧٧
٥٣	٢٣,٢٧٥	٣٣,٤٢٢	٣٧,٤٠٦	٤١,٩٢١	٣٥,٧٧٧	١,٢١٢	١,٦٠٣	١,٩٦٤	٢,١٩٩	١,٩٠٦
٦١	٧,٨٦٩	١٠,١٧٨	١٣,٤٧٧	١٥,٦٠٦	١٣,٠١٦	٩٧٠	١,٣٩٢	١,٥٤٢	١,٦٩١	١,٥٥٥
٦٢	١٦,٢٢٧	١٦,١٧٤	٢٥,٢٢٠	٢٨,٨٩٦	١٩,٢٩٩	٢,٢٦٤	٢,٢٢٤	٢,٨٦٥	٢,٨٧٣	٢,٩٥٠
٦٣	٢٦,٢٥٣	٣٩,٧٧١	٤٥,٦٨٣	٥٣,٦٤٨	٤٨,٦٠٠	١,٠٩٤	٧٩٩	٨٣٧	١,٠٥٤	١,٢٢٢
٧	٧٥٧	٥١٦	٨٨٤	٦٥٠	١,١٥٤	٩٦	٤٣	٤٣	٤٤	١١٠
ملاحظات										
إجمالي الواردات (مليون دولار)						٦٦,٥٧٤	٥٧,٨٧٩	٦٤,٣٢٠	٧١,٨٨١	٦٢,٧٢٠
الإيرادات الجمركية/ الناتج المحلي الإجمالي ^{٢/}						٣٠٠	٣٠٠	٣٠٠	٣٠٠	٣٠٠
الإيرادات الجمركية/ إجمالي الإيرادات والمنح						٣٠٠	٣٠٠	٣٠٠	٣٠٠	٣٠٠
الإيرادات الجمركية/ إجمالي الإيرادات الضريبية ^{٣/}						٣٠٠	٣٠٠	٣٠٠	٣٠٠	٣٠٠

المصدر: وزارة التجارة والصناعة.

* ختامى مبنى

() معدل تغير سنوى.

١/ جملة المتحصلات لمصلحة الجمارك قد تختلف عن القيمة الاجمالية المعروضة عن متحصلات التجارة الدولية فى جدول الموازنة العامة بسبب توزيع متحصلات مصلحة الجمارك على بنود الموازنة المختلفة، مثل الضرائب على التجارة الخارجية، الضرائب على السلع والخدمات، وضرائب أخرى.

٢/ تتضمن الإيرادات السيادية والجارية.

٣/ إجمالي الضرائب التى تم تحصيلها من قبل المصالح الإيرادية (الضرائب على الدخل ، المبيعات، الجمارك، والضرائب العقارية).

٤/ تم تضمين بيانات البند كود ٣٢ على البيان المعروض.

جدول (١٤): هيكل المصروفات العامة ^{٢/}

(مليون جنيه)

	٢٠٢٢/٢٠٢١	٢٠٢١/٢٠٢٠	٤/٢٠٢٢/٢٠٢١	١/٢٠٢١/٢٠٢٠	٢٠٢٠/٢٠١٩	٢٠١٩/٢٠١٨	٢٠١٨/٢٠١٧	٢٠١٧/٢٠١٦	٢٠١٦/٢٠١٥	
	يوليو-نوفمبر	يوليو-نوفمبر	موازنة	موازنة			فعليات			
المصروفات	٦٥٨,٩١٧	٥٦٧,٤٩٥	١,٨٣٧,٧٢٣	١,٧١٣,١٧٨	١,٤٣٤,٧٢٣	١,٣٦٩,٨٧٠	١,٢٤٤,٤٠٨	١,٠٣١,٩٤١	٨١٧,٨٤٤	
الأجور والتعويضات للعاملين	١٤٩,٢٠٠	١٣٤,٩٧٢	٣٦١,٠٥٠	٣٣٥,٠٠٠	٢٨٨,٧٧٣	٢٦٦,٠٩١	٢٤٠,٠٥٤	٢٢٥,٥١٣	٢١٣,٧٢١	
الاجور والبدلات النقدية والعينية	١٢٠,٧٠٠	١٠٩,٥٦٦	٢٧٠,٧٤٣	٢٥١,٠٤٤	٢٣٦,٥٦١	٢١٧,٥٩٢	١٩٥,٣٦٠	١٨١,٢٤٥	١٧٣,٨٢٧	
الوظائف الدائمة	٣٨,٥٣١	٣٦,٤٣٣	٨٩,٧٤٠	٨٦,٣٢٥	٨٢,٢٠٥	٧٧,٩٠٤	٦٥,٦٦١	٥٦,٩٢٩	٥٣,٢٨٧	
الوظائف المؤقتة	٣,٠٨٨	٢,٧٩٧	٦,٧٦٥	٦,٠٣٦	٦,١٦٥	٥,٤٣٢	٤,٨٧٢	٤,٣٣٢	٤,٠٣٦	
المكافآت	٥٧,٢٥٠	٥٠,٦٤٢	١١٩,٣٩٨	١٠٥,١٢٩	٩٩,٨٤٢	٨٥,٤٣٥	٨٠,٢٨٤	٧٥,٦٢٢	٧٤,٣٢٦	
بدلات نوعية	١٢,٥٥٢	١٠,٨٨٥	٣٣,٤٣١	٣٢,٦٥٨	٢٨,٤٨٠	٢٩,٧٨٠	٢٧,٢٨٣	٢٧,١٧٤	٢٥,٦٩٥	
مزايا نقدية	٥,٣٦٨	٥,١٤٩	١٢,٦٧١	١٢,٨٨٨	١٢,٠٩٤	١٢,١٠٦	١١,٤٥٤	١٢,٨١٦	١٣,٤٤٨	
المزايا العينية	٣,٩١٢	٣,٦٦٠	٨,٧٣٨	٨,٠٠٨	٧,٧٧٥	٦,٩٣٦	٥,٨٠٥	٤,٣٧٣	٣,٠٣٥	
المزايا التأمينية	١٧,٠٠٢	١٤,٨٠٢	٣٩,٢٠٢	٣٦,٧١٦	٣٢,٩٨١	٣٠,٥٢٠	٢٦,٧٤٢	٢٣,١٨٤	٢٠,٦٠٦	
حصة الحكومة فى صندوق التأمين الاجتماعى للحكومة	١٣,٠٦٧	١١,٤١٤	٣٠,١٨٧	٢٩,١٧٦	٢٦,١٢٦	٢٤,٥٨٧	٢١,٦١٣	١٩,٧١٩	١٨,٢٠٩	
مزايا تأمينية أخرى	٣,٩٣٥	٣,٣٨٨	٩,٠١٥	٧,٥٤٠	٦,٨٥٥	٥,٩٣٤	٥,١٢٩	٣,٤٦٥	٢,٣٩٧	
شراء السلع والخدمات	٣١,٢١٦	٢١,٤٧٩	١٠٣,٨٨٩	١٠٠,٢٠٠	٦٩,٨٧١	٦٢,٣٦٥	٥٣,٠٨٨	٤٢,٤٥٠	٣٥,٦٦٢	
السلع ومنها	١٧,٨٨٤	٨,٥٦٥	٥٧,٢٥٩	٥٢,٨٣٤	٣٨,٥٩٤	٣٤,٠٥٠	٢٨,٣٩٦	٢١,٦٧٨	١٦,٥٣٦	
المواد الخام	١٢,٨٧٨	٥,٤٥١	٣٠,٨٤٥	٢٧,٠٢١	٢٢,١٣٤	١٩,٨٥٧	١٥,٨٧٥	١٢,٦٢٣	٧,٨٧٤	
وقود وزيت و قوى محركة للتشغيل	١,٦٤٢	١,٠٩٦	٥,٦٨٢	٤,٧٤٧	٣,٢٧٩	٢,٤٦١	٢,٥٩٣	١,٥١٢	١,٣٧٦	
مياه وانارة	١,٦٢٠	٥٨	١٣,٥٦٦	١٤,١٧٦	٧,٦١٦	٦,١٦٤	٥,٢١٥	٤,٥٠٢	٤,٨٩٦	
الخدمات ومنها	١٣,٠٢٢	١٢,١٤٠	٤٠,٨٩٢	٤١,٥٨٩	٣٠,٥١٩	٢٦,٨٩٣	٢٢,٦٢٤	١٦,٧١٩	١٥,٠٢٩	
نفقات الصيانة	٣,٦٧٥	٣,٧٨٥	١٢,٤٦١	١٤,١٣٤	٩,٨٠٧	٨,٠٤٥	٧,٤٢٦	٥,٧٨٥	٤,٩٣٩	
نفقات طبع ودوريات وحقوق تأليف	٢,٠٤٣	١,٦١٨	٣,٧٨٣	٣,٧٤٦	٣,٥٩٢	٣,٠٩٧	٢,٩٧٦	١,٥٧٨	١,٤٩٠	
نقل وانتقالات عامة	١,٧٠٣	١,٧٠٨	٤,٨٢١	٤,٦٦٠	٤,١٤٣	٣,٧٠١	٣,١٨٣	٣,٠٢٦	٣,٠٧٦	
نفقات خدمية متنوعة ^{٣/}	٤,٦٣٦	٤,٠٤٠	١٥,٣٣٠	١٣,٦٤٥	١٠,٣٩٨	٩,٥٢٤	٧,٠٨١	٤,٣٩٦	٤,١٦٧	
أخرى	٣١٠	٧٧٤	٥,٧٣٨	٥,٧٧٧	٧٥٨	١,٤٢٢	٢,٠٦٩	٤,٠٥٤	٤,٠٩٨	

المصدر: وزارة المالية، مصلحة الضرائب المصرية

١/ تعكس بيانات الموازنة العامة للدولة بموجب قانون ربط الموازنة رقم ٨٥ لعام ٢٠٢٠.

٢/ التنبؤ يتفق مع معايير صندوق النقد الدولي والمعروفة بـ GFS ٢٠٠١ على أساس نقدي.

٣/ يشمل مصروفات خدمية أخرى متنوعة، من أهمها نفقات تنفيذ الأحكام القضائية.

جدول (١٤): هيكل المصروفات العامة (تابع)

(مليون جنيه)

٢٠٢٢/٢٠٢١	٢٠٢١/٢٠٢٠	٢٠٢٢/٢٠٢١ ^{١/}	٢٠٢١/٢٠٢٠ ^{١/}	٢٠٢٠/٢٠١٩	٢٠١٩/٢٠١٨	٢٠١٨/٢٠١٧	٢٠١٧/٢٠١٦	٢٠١٦/٢٠١٥
يوليو/نوفمبر	يوليو/نوفمبر	موازنة	موازنة	موازنة	موازنة	موازنة	موازنة	موازنة
٢٦٣,٩٧٨	٢١٣,٩٠٢	٥٧٩,٥٨٢	٥٦٦,٠٠٠	٥٦٨,٤٢١	٥٣٣,٠٤٥	٤٣٧,٤٤٨	٣١٦,٦٠٢	٢٤٣,٦٣٥
٢٢,٨٧١	١٧,١٠٦	٥٩,٤٣٢	٤٨,٧٧١	٤٢,٧٤٩	٣٥,٢٠٩	٢٢,١٩٩	٩,٥٩٩	٥,٠٦٦
٢٤٠,٦٢٧	١٩٦,٣٠٨	٥٢٠,١٥١	٥١٤,٤٠٦	٤٩٠,٧٧٥	٤٥٥,١٩٠	٣٩١,٦٧١	٢٧٥,٩٨٨	٢١٤,٥٦٠
٤٨٠	٤٨٩	٠	٢,٨٢٣	٣٤,٨٩٧	٤٢,٦٤٥	٢٣,٥٧٩	٣٠,٨٠٥	٢٣,٧٩٦
٠	٠	٠	٠	٠	٠	٠	٢١٠	٢١٥
١٠٢,١٧٩	٨٠,٨٤٨	٣٢١,٣٠١	٣٢٦,٢٨٠	٢٢٩,٢١٤	٢٨٧,٤٦١	٣٢٩,٣٧٩	٢٧٦,٧١٩	٢٠١,٠٢٤
٢٧,٢٥١	٢٨,٩٤٥	١٣٨,٣٣٠	١٤٠,٦٨٠	١٣٢,٦٧٧	٢٠٣,٦٥٧	٢٤٣,٥٨٧	٢٠٢,٥٥٩	١٣٨,٧٢٤
٢٦,٧٠٣	٢٨,٢٦٢	١٣٠,٢٨٨	١٣٤,٦٢٠	١٣٠,٠٥١	٢٠٢,١٧٨	٢٤٢,٤٦٢	٢٠١,٤٩١	١٣٥,٠٠١
٢٢,٥٩٥	٢١,١٣١	٨٧,٢٢٢	٨٤,٤٨٧	٨٠,٤٢٧	٨٧,٠٠٠	٨٠,٥٠٠	٤٧,٥٣٥	٤٢,٧٣٨
--	--	١٨,٤١١	٢٨,١٩٣	١٨,٦٧٧	٨٤,٧٣٢	١٢٠,٨٠٣ ^{١/٨}	١١٥,٠٠٠ ^{١/٨}	٥١,٠٤٥ ^{١/٥}
٥٤٧	٦٨٣	٨,٠٤٢	٦,٠٦٠	٢,٦٢٦	١,٤٧٩	١,١٢٥	١,٠٦٨	٣,٧٢٣
٣,٧٤٥	٤,٠١٧	٨,٣٥٣	١٧,٠٠٣	١٠,٢٦٦	٦,٧٣٨	٦,٧٢٣	٨,٩١٩	٧,٨٠٦
٩٨	١٧	٢٧٤	٢٧٤	٢١٥	١٩٩	٢٨٠	٢٧٩	٢٠١
٠	٣٩	٠	٠	٤,٣	٤,٦	٢٨,٢	٠,٢	٠,٢
٣,٦٤٧	٣,٩٦٢	٨,٠٧٩	١٦,٧٢٨	١٠,٠٤٧	٦,٥٣٤	٦,٤١٥	٨,٦٤٠	٧٦٠٥
٧٠,٦٧٥	٤٧,٣٨١	١٦٤,٢٤٧	١٥٨,٨٢٠	٨٥,١٨٩	٧٦,٠٠٢	٧٧,٩٩٧	٦٤,١٩٤	٥٣,٩١٩
٧,٧٨٨	٦,١٤٥	١٩,٢١٨	١٩,٢٠١	١٨,٨٦٠	١٧,٨٨٧	١٧,٦٢٢	١٣,٠٩٢	٨,٩١٠
٥٨,١٥٢	٣٨,٦٠٨	١٣٥,٠٠٦	١٣٠,٠٠٨	٥٥,١٢١	٤٨,٥٧٨	٥٢,٥٥٣	٤٥,٢٣٦	٤٣,٩٥٦
٤,٦١٣	٢,٥٢٠	٩,٧٧٠	٩,٣٦٠	١١,٠٠٢	٩,٣٣٤	٧,٦٠٢	٥,٦٨٧ ^{١/٧}	٨٦٩
١٢٢	١٠٧	٢٥٣	٢٥١	٢٠٦	٢٠٣	٢٢٠	١٨٠	١٨٥
٤٣,٣٢٩	٣٧,٥٥٥	١١٣,٧٨٧	١٠٥,٠٠٠	٨٦,٨٠٣	٧٧,٥٦٥	٧٤,٧٥٨	٦١,٥١٧	٥٤,٥٥١
٣,٨٣٨	٢,٨٥٤	١٨,٣٨٧	٢١,٩٧١	١٥,٩٣٤	١٢,٤١١	١٥,٦٩٩	٨,٤٨٤	٥,٩٥٢
١٨٢	١٢٣	٢,٦٥٦	٨,٣٤٦	٣,٦٣١	٨٨٤	٧٢٥	١٣٦	١٠٣
١٩	٢	١,٥١٢	١,٥١٦	١,١٩٠	١,٥٢٧	٨٠٢	٦٩٢	٣٤٣
٣,٦٣٧	٢,٧٢٩	١٤,٢١٩	١٢,١٠٩	١١,١١٢	١٠,٠٠٠	١٤,١٧٣	٧,٦٥٧	٥,٥٠٧
٣٩,٤٩١	٣٤,٧٠١	٩٥,٤٠٠	٨٣,٠٢٩	٧٠,٨٦٩	٦٥,١٥٥	٥٩,٠٥٩	٥٣,٠٣٣	٤٨,٥٩٩
٦٩,٠١٥	٧٨,٧٤١	٣٥٨,١١٣	٢٨٠,٦٩٨	١٩١,٦٤٢	١٤٣,٣٤٢	١٠٩,٦٨٠	١٠٩,١٤١	٦٩,٢٥٠
٦٣,٢٥٥	٧٣,٢٣٢	٣٢٥,٦٢٠	٢٤٨,٤٣٩	١٥٧,٨٢٣	١١٥,٣٧٣	٩٠,٠٨٢	٨٨,٣٢٧	٥٤,٦٣٧
٦٣,١٤٦	٧٣,٠٨٦	٣٢٤,٧٥٧	٢٤٦,٤٢٠	١٥٧,٥٣٤	١١٤,٩٧٦	٨٩,٩١١ ^{١/٥}	٨٧,٩١٢ ^{١/٥}	٥٤,٢٤٥ ^{١/٥}
١٠٩	١٤٦	٨٦٤	٢,٠١٩	٢٨٩	٣٩٨	٢٩١	٤١٥	٣٩٢
١,٨٤٥	٣,٢٣٣	١,٨١٢	٢,٥٥٨	٣,٠٩٦	١,٣٢٧	١,٨٤٧	١,١٥٢	١,٨٦١
٣,٩١٤	٢,٢٧٦	٢٠,٨٧٤	٢٠,٧٠١	٣٠,٧٢٣	٢٦,٦٤٢	١٧,٧٥١	١٩,٦٦٢	١٢,٧٥٢

المصدر: وزارة المالية

* تعكس بيانات الموازنة بموجب القرار الجمهوري رقم ٨ لعام ٢٠١٦.

١/ تعكس بيانات الموازنة بموجب القرار الجمهوري رقم ٣٢ لعام ٢٠١٥.

١/ تعكس بيانات الموازنة بموجب القرار الجمهوري رقم ٣٢ لعام ٢٠١٥.

-- البيان ما زال تحت الاعداد وسوف يتم نشره بمجرد الانتهاء منه.

١/ تعكس بيانات الموازنة العامة للدولة بموجب قانون ربط الموازنة رقم ٨٥ لعام ٢٠٢٠.

٢/ يعكس مساهمات الخزانة في صناديق المعاشات.

٣/ يتضمن الإنفاق على الدفاع والأمن القومي.

٤/ تعكس الزيادة في "استثمار مباشر (شامل الرسوم الجمركية)" في ضوء موارد ذاتية متوقعة لتمويل مشروع الإسكان الإجتماعى تقابله زيادة مماثلة على جانب الإيرادات.

٥/ يرجع الانخفاض في دعم المواد البترولية نتيجة انخفاض الأسعار العالمية.

٦/ يمكن تفسير الإرتفاع الملحوظ في الإنفاق على الإستثمار المباشر (شامل الرسوم الجمركية) في ضوء زيادة الإستثمارات التي قامت الدولة بتنفيذها، ومنها المشروعات المتعلقة في الطرق والكبارى وبناء وتطوير المستشفيات والمدارس. حيث بلغت قيمة التشييدات نحو ٢٩.٢ مليار جنيه بنسبة نمو قدرها ٤٤% عن العام المالى السابق، كما بلغت قيمة الإستثمار فى مباني غير سكنية نحو ١٠ مليار جنيه بنسبة نمو قدرها ١٧.٧% عن العام المالى السابق.

٧/ ترجع الزيادة في نفقات خدمات لغير العاملين نتيجة لزيادة الإنفاق على برنامج العلاج على نفقة الدولة.

٨/ ترجع الزيادة الملحوظة في دعم السلع البترولية فى ضوء تحمل الهيئة أعباء إرتفاع سعر الصرف مما دفع الموازنة العامة للدولة بزيادة الدعم المحول للهيئة العامة للبترول.

٩/ جدير بالذكر أن الإجماليات المعروضة يمكن أن لا تمثل المجموع الحقيقى للبنود الفرعية، حيث أن "منها" تشير إلى عرض بعض البنود فقط، على سبيل المثال الإحتياطيات العامة لم يتم عرضها ضمن هذا الباب.

١٠/ تعكس بيانات الموازنة العامة للدولة بموجب قانون ربط الموازنة رقم ٧٤ لعام ٢٠٢١.

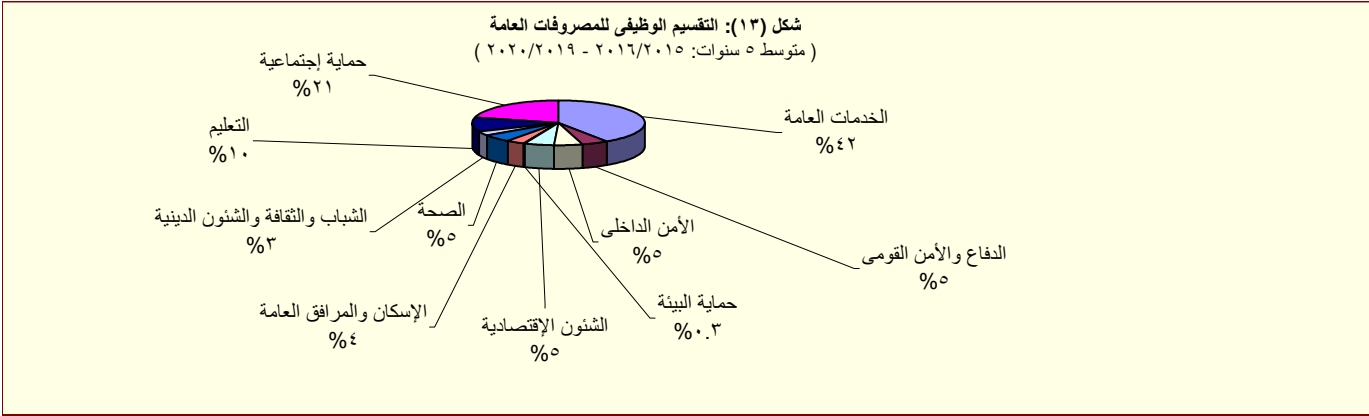

القسم الخامس

الدين الحكومى و هيكل المديونية

جدول (١٥)	ملخص الدين العام المحلى	٣٥
جدول (١٦)	الدين المحلى لأجهزة الموازنة العامة	٣٦
جدول (١٧)	الدين المحلى للحكومة العامة	٣٧
جدول (١٨)	الدين العام المحلى	٣٨
جدول (١٩)	إجمالى الدين العام الخارجى	٣٩
جدول (٢٠)	خدمة الدين الحكومى (داخلى و خارجى)	٤٠
جدول (٢١)	إصدارات الاوراق المالية الحكومية (اذون و سندات)	٤١
جدول (٢٢)	إصدارات الاوراق المالية الحكومية (اذون و سندات) الربع سنوية	٤١
جدول (٢٣)	تطور معدلات العائد حتى تاريخ الإستحقاق لسندات الخزانة	٤٢

جدول (١٥):ملخص الدين العام المحلى
عند مستويات تجميعية مختلفة ^{١/}

(مليون جنيه)

	بيان سنوى			بيان ربع سنوى				
	يونيو-١٥	يونيو-١٦	يونيو-١٧	يونيو-١٨	يونيو-١٩	سبتمبر-١٩	ديسمبر-١٩	يونيو-٢٠ *
إجمالى الدين المحلى لأجهزة الموازنة العامة ^{١/٢}	٢,٠٨٢,٦٢٥	٢,٥٧٠,٨٤٣	٣,١٢٤,١٠٠	٣,٤٧٠,٩٦٨	٣,٨٥٦,٢١٥	٣,٧٠٩,٢٤٦	٣,٨٦٠,٨٨٣	٣,٩٨٩,٦٨٨ (٣.٥)
ودائع أجهزة الموازنة العامة	٢١٨,٥٦١ ^{٣/}	٢٨٧,١٨٧	٤٠٨,٩٣٦	٣٤٠,٥٠٠	٣٠٤,٩٠٨	٢٨١,٣٤٩	٣٠٤,٩١١	٣٤٣,٠٩٢ (١٢.٥)
صافى الدين المحلى لأجهزة الموازنة العامة	١,٨٦٤,٠٦٤	٢,٢٨٣,٦٥٦	٢,٧١٥,١٦٤	٣,١٣٠,٤٦٨	٣,٥٥١,٣٠٧	٣,٤٢٧,٨٩٧	٣,٥٥٥,٩٧٢	٣,٦٤٦,٥٩٦ (٢.٧)
إجمالى الدين المحلى للحكومة العامة ^{١/٤}	١,٩٦٦,٤٨٩	٢,٤٠٩,٢٢٥	٢,٩٥٠,٨٦٧	٣,٢٥٩,٣٧٨	٣,٥٠٧,١٨٥	٣,٧٥٨,٨٨٥	٣,٨٨٤,٠٩٣	٤,٠٢٤,٩٢٣ (١٤.٨)
ودائع الحكومة العامة	٢٣٣,٠٥٤	٣٢١,٩٢٤	٤٦٠,٥٦٤	٣٩٦,٣٨٦	٣٦١,٧٣٦	٣٥٩,٠٤٧	٣٨١,٨٤٠	٤١٣,٤٥٥ (١٤.٣)
صافى الدين المحلى للحكومة العامة	١,٧٣٣,٤٣٥	٢,٠٨٧,٣٠١	٢,٤٩٠,٣٠٣	٢,٨٦٢,٩٩٢	٣,١٤٥,٤٤٩	٣,٣٩٩,٨٣٨	٣,٥٠٢,٢٥٣	٣,٦١١,٤٦٨ (١٤.٨)
إجمالى الدين العام المحلى ^{١/٥}	١,٩٩١,٢٤٧	٢,٤٧٨,٨٨٣	٣,٢٧٨,٣٥٩	٣,٦٤٨,٩٨٤	٣,٨٢٩,١٤٨	٤,١٠٨,٤٩٩	٤,١١٢,٤٥٣	٤,٢٦٧,٥٧٩ (١١.٤)
الودائع ^{١/٦}	٢٨٦,١٨١	٤٠٠,٢٨٢	٥٧٢,٨٦١	٥٠١,٩٦٩	٥٨٦,٣٢٩	٥٢٧,٩٦٥	٥٧٤,٠٠١	٦٢١,٤٣٦ (٦.٠)
صافى الدين العام المحلى	١,٧٠٥,٠٦٦	٢,٠٧٨,٦٠١	٢,٧٠٥,٤٩٨	٣,١٤٧,٠١٥	٣,٢٤٢,٨١٩	٣,٥٨٠,٥٣٤	٣,٥٣٨,٤٥٢	٣,٦٤٦,١٤٣ (١٢.٤)
ملاحظات (نسبة إلى الناتج المحلى الإجمالى) ^{١/٧}								
إجمالى الدين المحلى لأجهزة الموازنة العامة	٨٥.٢%	٩٤.٩%	٩٠.٠%	٧٨.٢%	٧٢.٥%	٦٣.٧%	٦٦.٣%	٦٨.٦%
صافى الدين المحلى لأجهزة الموازنة العامة	٧٦.٣%	٨٤.٣%	٧٨.٢%	٧٠.٥%	٦٦.٧%	٥٨.٩%	٦١.١%	٦٢.٧%
إجمالى الدين المحلى للحكومة العامة	٨٠.٥%	٨٨.٩%	٨٥.٠%	٧٣.٥%	٦٥.٩%	٦٤.٦%	٦٦.٧%	٦٩.٢%
صافى الدين المحلى للحكومة العامة	٧٠.٩%	٧٧.٠%	٧١.٨%	٦٤.٥%	٥٩.١%	٥٨.٤%	٦٠.٢%	٦٢.١%
إجمالى الدين العام المحلى	٨١.٥%	٩١.٥%	٩٤.٥%	٨٢.٢%	٧١.٩%	٧٠.٦%	٧٠.٧%	٧٣.٣%
صافى الدين العام المحلى	٦٩.٨%	٧٦.٧%	٧٨.٠%	٧٠.٩%	٦٠.٩%	٦١.٥%	٦٠.٨%	٦٢.٦%

المصدر: وزارة المالية و البنك المركزى المصرى

() معدل النمو عن العام السابق.

* بيان مبدئى، خاضع للمراجعة.

١/ تم مراجعة بيانات الدين المحلى فى ضوء قواعد التقسيم المتعارف عليها دولياً. وتعكس البيانات الدين المحلى لثلاث مستويات تجميعية هى: الدين المحلى لأجهزة الموازنة العامة، الدين المحلى للمجمع للحكومة العامة، والدين العام المحلى المجمع. يشمل الدين المحلى لأجهزة الموازنة العامة أرصدة الدين المستحقة على وحدات الجهاز الإدارى، وحدات الإدارة المحلية، والهيئات الخدمية. ويتضمن الدين المحلى للحكومة العامة أرصدة الدين المجمع المستحق على أجهزة الموازنة العامة للدولة وبنك الإستثمار القومى وصناديق التأمين الإجتماعى. أما عن الدين العام المحلى فيشمل أرصدة الدين المحلى المجمع لكل من الحكومة العامة والهيئات الاقتصادية.

٢/ يمثل المديونية المستحقة على أجهزة الموازنة العامة (وحدات الجهاز الإدارى، وحدات الإدارة المحلية، والهيئات الخدمية).

٣/ جدير بالذكر ان التراجع فى ودائع أجهزة الموازنة العامة ترجع الى استخدام حوالى ٦٠ مليار جنيه وفقاً للقرار الجمهورى رقم ١٠٥ لعام ٢٠١٣.

٤/ يمثل رصيد الدين المجمع المستحق على أجهزة الموازنة العامة للدولة وبنك الإستثمار القومى وصناديق التأمين الإجتماعى بعد إستبعاد المديونيات والعلاقات الداخلية فيما بين القطاعات الثلاثة والتي تتمثل فى إقتراض أجهزة الموازنة العامة من بنك الإستثمار القومى، سندات وزارة المالية لدى صناديق التأمين الإجتماعى وبنك الإستثمار القومى، سندات صناديق التأمين الإجتماعى وأخيراً إقتراض بنك الإستثمار القومى من صناديق التأمين الإجتماعى.

٥/ يمثل رصيد الدين المجمع المستحق على الحكومة العامة والهيئات الاقتصادية بعد إستبعاد إقتراض الهيئات الاقتصادية من بنك الإستثمار القومى وإقتراض قطاع الموازنة من الهيئات الاقتصادية.

٦/ ودائع الحكومة العامة و الهيئات الاقتصادية بعد إستبعاد ودائع صناديق التأمين الإجتماعى وإقتراض قطاع الموازنة من الهيئات الاقتصادية.

٧/ تم مراجعة تقديرات الناتج المحلى الإجمالى لتصبح ٥٣٢٢.٣ مليار جنيه فى عام ٢٠١٨/٢٠١٩ بدلاً من تقديرات سابقة بنحو ٥٢٥٠.٩ مليار جنيه. فى حين تم مراجعة الناتج المحلى الإجمالى للسنة المالية ٢٠١٩/٢٠٢٠ إلى نحو ٥٨٢٠ مليار جنيه بدلاً من ٥٩٦٠.٩ مليار جنيه وذلك وفقاً لأخر أرقام منشورة لوزارة التخطيط والتنمية الاقتصادية.

جدول (١٦): الدين المحلي لأجهزة الموازنة العامة^{١/}
(بيان مفصل)

(مليون جنيه)

بيان ربع سنوى			بيان سنوى					
يونيو-٢٠*	ديسمبر-١٩	سبتمبر-١٩	يونيو-١٩	يونيو-١٨	يونيو-١٧	يونيو-١٦	يونيو-١٥	
٣,٩٨٩,٦٨٨	٣,٨٦٠,٨٨٣	٣,٧٠٩,٢٤٦	٣,٨٥٦,٢١٥	٣,٤٧٠,٩٦٨	٣,١٢٤,١٠٠	٢,٥٧٠,٨٤٣	٢,٠٨٢,٦٢٥	إجمالى الدين المحلي لأجهزة الموازنة العامة
٤,١٩١,٠٠٧	٣,٨٥٠,٧٢٧	٣,٦٧١,٧٥٨	٣,٧٨٨,٦٦٦	٣,٤٠٤,٢١٤	٣,٠١٨,٢٥٩	٢,٢٧٩,٧٥٥	١,٧٢١,٩٤٢	أوراق مالية
١,٧٦٨,٣٧٨	١,٧١٦,١٨٧	١,٦٦٩,٤٤٤	١,٦٣٩,٠٣١	١,٥٤٧,١٤٠	١,١٨٥,٧٠٤	٨١٥,٩٩٥	٥٩٦,١٩٦	أذون على الخزانة ٢/
-	-	-	-	-	-	-	-	أذون عمليات إعادة الشراء
١,٦٠٤,٥٤٢	١,٣٣٢,٨٠٦	١,٢٠٠,٥١٠	٩٧٦,٥٨٨	٧٣٩,١٧٢	٧٢٤,٧٨٩	٧٣٥,٣٠٧	٥٩٠,٩٩٣	سندات خزانة
٤٤,١٩٩	٤٣,٩٣٧	٤٤,٥٧٠	٤٥,٧٦٣	٤٩,٠١٨	٤٩,٥٨٤	٢٦,٣١٠	٢٢,٥٦٠	سندات صادرة لصالح بنكي مصر والأهلي
٦٧٥,٢٠٧	٦٧٤,٧١٠	٦٧٥,٩١٠	٦٧٨,١٧٠	٦٦٢,٧٦٩	٦٩٣,٥٩٤	٣٧١,٤٧٠	٢٢٢,٤٧٠	سندات البنك المركزى
٢٥,٠٦٠	٢٥,٠٦٠	٢٥,٠٦٠	٢٥,٠٦٠	٢٢,٣٦٠	٢٠,٨٦٠	١٩,٣٦٠	١٧,٨٦٠	سندات فروق التقييم
-	-	-	-	-	-	-	-	سندات زيادة رؤس أموال البنوك
-	-	-	-	-	-	-	-	سندات سلع تموينية
-	-	-	-	-	-	-	-	سندات إصلاح هياكل البنوك
-	-	-	٢,٠٠٠	٢,٠٠٠	٢,٠٠٠	٢,٠٠٠	٢,٠٠٠	سندات التأمينات
٧٣,٥٧٠	٥٧,٩٧٦	٥٦,٢١٤	٥٢,٨٦٦	٣٦,٣٣٦	١٨,٥٥٨	٩,٩٥٧	٨,٣١٦	سندات دولارية سيادية (حيازة مقيمين) ٣/
-	-	-	-	-	-	-	-	سندات بالجنبيه المصري صادرة بالخارج ومشتراه بالداخل
٥١	٥١	٥٠	٥٠	٤٨	٤٦	٦٢	٩٢	سندات الإسكان
-	-	-	-	-	-	-	-	الـ ٥% المجنية لشراء سندات حكومية
-	-	-	-	-	-	٦٤١	١,٢٨٣	سندات بروة للاستثمار العقارى
-	-	-	٣٦٩,١٣٨	٣٤٥,٣٧١	٣٢٣,١٢٤	٢٩٨,٦٥٣	٢٥٤,٥٣٢	سندات صندوقى التأمينات مقابل نقل مديونية بنك الإستثمار إلى الخزانة ٤/
-	-	-	-	-	٢٥٠	٢٥٠	٤٥٠	تسهيلات ائتمانية من صندوقى التأمينات ٥/
-	-	-	-	-	-	-	٥,٦٤٠	أقتراض من جهات أخرى
-	١٠,١٥٦	٣٧,٤٨٨	٦٧,٥٤٩	٦٦,٧٥٤	١٠٥,٥٩١	٢٩٠,٨٣٨	٣٦٠,٢٣٣	إقتراض أجهزة الموازنة من الجهاز المصرفى
٧,٤٧٠	٥,٢٤٠	٤,٧٧٦	٢,٥٤٣	٢٠,٥١٢	٣٤,٠١٤	٣٩,٣٤٣	٦١,٧٣٢	ومنه ودائع الهيئات الإقتصادية فى حساب الخزانة الموحد
٣٤٣,٠٩٢	٣٠٤,٩١١	٢٨١,٣٤٩	٣٠٤,٩٠٨	٣٤٠,٥٠٠	٤٠٨,٩٣٦	٢٨٧,١٨٧	٢١٨,٥٦١	ودائع لدى الجهاز المصرفى
٣,٦٤٦,٥٩٦	٣,٥٥٥,٩٧٢	٣,٤٢٧,٨٩٧	٣,٥٥١,٣٠٧	٣,١٣٠,٤٦٨	٢,٧١٥,١٦٤	٢,٢٨٣,٦٥٦	١,٨٦٤,٠٦٤	صافى الدين المحلي لأجهزة الموازنة العامة
			ملاحظات (نسبة إلى الناتج المحلي الإجمالى) ٦/					
%٦٨.٦	%٦٦.٣	%٦٣.٧	%٧٢.٥	%٧٨.٢	%٩٠.٠	%٩٤.٩	%٨٥.٢	إجمالى الدين المحلي لأجهزة الموازنة العامة
%٦٢.٧	%٦١.١	%٥٨.٩	%٦٦.٧	%٧٠.٥	%٧٨.٢	%٨٤.٣	%٧٦.٣	صافى الدين المحلي لأجهزة الموازنة العامة

المصدر: وزارة المالية و البنك المركزى المصرى

* بيان مبدئى، خاضع للمراجعة.

١/ يمثل المديونية المستحقة على أجهزة الموازنة العامة (وحدات الجهاز الإدارى, وحدات الإدارة المحلية, و الهيئات الخدمية).

٢/ تشمل السندات المصدرة بالدولار و اليورو بدءا من يونيو ٢٠١٢.

٣/ تشمل السندات الدولارية التى سبق اصدارها فى كل من عام ٢٠١٠ ، ٢٠١٠ ، و ٢٠١٣. ومن الجدير بالذكر أنه اعتباراً من يونيو ٢٠١٢ فقد تم اضافة رصيد شهادة المصرى الدولارية الى هذا البند. هذا وقد بلغ رصيد السندات الدولارية ٤٧٤٢ مليون جنيه فى ديسمبر ٢٠١٤ بينما بلغ رصيد شهادة المصري الدولارية ٢٣٣١ مليون جنيه.

٤/ فى ضوء ما تتسم به السياسة المالية الجديدة بالشفافية فقد تم قيد الدين المستحق على الخزانة العامة لصناديق التأمينات (الذى تم اقتراضه من خلال بنك الاستثمار القومى) كدين مباشر على الخزانة العامة للصناديق ، وذلك فى ١ يوليو ٢٠٠٦. ويتم سنوياً إصدار سندات جديدة فى حالة وجود مديونية مستحقة على وزارة المالية لصالح صناديق التأمينات الإجتماعية. ومن الجدير بالذكر أنه تم مؤخراً إصدار سندات باجمالى مبلغ ١٥.٥ مليار جنيه بنهاية ديسمبر ٢٠١٢ وذلك لسداد جزء من المديونية التاريخية المستحقة على وزارة المالية لصناديق التأمينات الاجتماعية.

٥/ ودائع صناديق التأمين التى تم ربطها كتسهيلات لقطاع الموازنة العامة والتى تم معالجتها كجزء من المطلوبات المستحقة على قطاع الموازنة لصالح صناديق التأمين.

٦ / تم مراجعة تقديرات الناتج المحلي الإجمالى لتصبح ٥٣٢٢.٣ مليار جنيه فى عام ٢٠١٨/٢٠١٩ بدلاً من تقديرات سابقة بنحو ٥٢٥٠.٩ مليار جنيه. فى حين تم مراجعة الناتج المحلي الإجمالى للسنة المالية ٢٠١٩/٢٠٢٠ إلى نحو ٥٨٢٠ مليار جنيه بدلاً من ٥٩٦٠.٩ مليار جنيه وذلك وفقاً لأخر أرقام منشورة لوزارة التخطيط والتنمية الاقتصادية.

جدول (١٧): الدين المحلى للحكومة العامة^{١/}
(بيان مفصل)

(مليون جنيه)

	بيان سنوى			بيان ربع سنوى				
	يونيو-١٥	يونيو-١٦	يونيو-١٧	يونيو-١٨	يونيو-١٩	سبتمبر-١٩	ديسمبر-١٩	يونيو-٢٠*
إجمالى الدين المحلى للحكومة العامة	١,٩٦٦,٤٨٩	٢,٤٠٩,٢٢٥	٢,٩٥٠,٨٦٧	٣,٢٥٩,٣٧٨	٣,٥٠٧,١٨٥	٣,٧٥٨,٨٨٥	٣,٨٨٤,٠٩٣	٤,٠٢٤,٩٢٣
دين أجهزة الموازنة العامة المجمع	١,٧٤٥,٤٣٢	٢,١٤٩,٩٢٥	٢,٦٦٢,٧٧٥	٢,٨٨٠,٢٦٣	٢,٩٣١,٠٧٧	٣,١٢٥,٦٩٧	٣,٢٣١,٧٥٧	٣,٣٦٧,١٤١
إجمالى الدين المحلى لأجهزة الموازنة العامة	٢,٠٨٢,٦٢٥	٢,٥٧٠,٨٤٣	٣,١٢٤,١٠٠	٣,٤٧٠,٩٦٨	٣,٨٥٦,٢١٥	٣,٧٠٩,٢٤٦	٣,٨٦٠,٨٨٣	٣,٩٨٩,٦٨٨
يطرح منه: إقتراض أجهزة الموازنة من بنك الإستثمار القومى ^{٢/}	-	-	-	-	-	-	-	-
يطرح منه: أوراق مالية لدى بنك الإستثمار القومى	٧,٣٨٩	٢٧,٨١١	٣٤,٥٠١	١١٢,٦٠٨	٣٩٠,٩٢٢	٤١١,٩٨٩	٤٣٨,٣٧٠	٣٨٢,٢٣٥
يطرح منه: أوراق مالية لدى صناديق التأمين	٧٤,٨٢٢	٩٤,٢٠٤	١٠١,٤٥٠	١٣٠,٧٢٦	١٦٣,٠٧٨	١٧١,٥٦٠	١٩٠,٧٥٦	٢٤٠,٣١٢
يطرح منه: سندات صناديق التأمين ^{٣/}	٢٥٤,٥٣٢	٢٩٨,٦٥٣	٣٢٥,١٢٤	٣٤٧,٣٧١	٣٦٩,١٣٨	-	-	-
يطرح منه: تسهيلات من صناديق التأمين ^{٣/}	٤٥٠	٢٥٠	٢٥٠	-	-	-	-	-
دين بنك الإستثمار القومى المجمع	٢٢١,٠٥٧	٢٥٩,٣٠٠	٢٨٨,٠٩٢	٣٧٩,١١٥	٥٧٦,١٠٨	٦٣٣,١٨٨	٦٥٢,٣٣٦	٦٥٧,٧٨٢
إجمالى الدين المحلى لبنك الإستثمار القومى	٢٩٥,٦٨٤	٣١٥,٢٠١	٣٤٤,٠٨٠	٤٣٤,٧٩٧	٦٢٩,٤٤٨	٦٣٣,١٨٨	٦٥٢,٣٣٦	٦٥٧,٧٨٢
إقتراض بنك الإستثمار من صناديق التأمين الإجتماعى ^{٤/}	٧٤,٦٢٧	٥٥,٩٠١	٥٥,٩٨٨	٥٥,٦٨٢	٥٣,٣٤٠	-	-	-
شهادات الإستثمار	١١٦,٨١١	١٤٦,٢٥٩	١٦٣,٤٩٣	٢٥٦,٠١٦	٤٢٤,٥٦٠	٤٧٧,٥٢٠	٥٠٠,٧٨٩	٤٩٠,٧٣٤
ودائع صندوق توفير البريد	١٠٢,٢٩٧	١١١,٠٤٤	١٢٢,٢٧١	١٢٠,٧٧١	١٤٩,٢٢٠	١٥٣,٣٤٠	١٤٩,٢١٩	١٦٤,٧٢٠
أخرى	١,٩٤٩	١,٩٩٧	٢,٣٢٨	٢,٣٢٨	٢,٣٢٨	٢,٣٢٨	٢,٣٢٨	٢,٣٢٨
يطرح منه: إقتراض بنك الإستثمار من صناديق التأمين الإجتماعى ^{٢/}	٧٤,٦٢٧	٥٥,٩٠١	٥٥,٩٨٨	٥٥,٦٨٢	٥٣,٣٤٠	-	-	-
ودائع الحكومة العامة	٢٣٣,٠٥٤	٣٢١,٩٢٤	٤٦٠,٥٦٤	٣٩٦,٣٨٦	٣٦١,٧٣٦	٣٥٩,٠٤٧	٣٨١,٨٤٠	٤١٣,٤٥٥
أجهزة الموازنة	٢١٨,٥٦١	٢٨٧,١٨٧	٤٠٨,٩٣٦	٣٤٠,٥٠٠	٣٠٤,٩٠٨	٢٨١,٣٤٩	٣٠٤,٩١١	٣٤٣,٠٩٢
بنك الإستثمار القومى	١,٠٥٨	٥,٦٠٩	٧,١٤٦	٢٠,١٤٧	٦,٤٨٩	١١,٣٤٢	٨,٧٨٨	٨,٨٢١
صناديق التأمين الإجتماعى ^{٤/}	١٣,٤٣٥	٢٩,١٢٨	٤٤,٤٨٢	٣٥,٧٣٩	٥٠,٣٣٩	٦٦,٣٥٦	٦٨,١٤١	٦١,٥٤٢
صافى الدين المحلى للحكومة العامة	١,٧٣٣,٤٣٥	٢,٠٨٧,٣٠١	٢,٤٩٠,٣٠٣	٢,٨٦٢,٩٩٢	٣,١٤٥,٤٤٩	٣,٣٩٩,٨٣٨	٣,٥٠٢,٢٥٣	٣,٦١١,٤٦٨
ملاحظات (نسبة إلى الناتج المحلى الإجمالى) /٥								
إجمالى دين الحكومة العامة	%٨٠.٥	%٨٨.٩	%٨٥.٠	%٧٣.٥	%٦٥.٩	%٦٤.٦	%٦٦.٧	%٦٩.٢
صافى دين الحكومة العامة	%٧٠.٩	%٧٧.٠	%٧١.٨	%٦٤.٥	%٥٩.١	%٥٨.٤	%٦٠.٢	%٦٢.١

المصدر: وزارة المالية و البنك المركزى المصرى

* بيان مبدئى، خاضع للمراجعة.

١/ يمثل رصيد الدين المجمع المستحق على أجهزة الموازنة العامة للدولة وبنك الإستثمار القومى وصناديق التأمين الإجتماعى بعد إستبعاد المديونيات والعلاقات الداخلية فيما بين القطاعات الثلاثة.

٢/ في ضوء ما تنسم به السياسة المالية الجديدة بالشفافية فقد تم قيد الدين المستحق على الخزانة العامة لصناديق التأمينات (الذى تم اقتراضه من خلال بنك الاستثمار القومى) كدين مباشر على الخزانة العامة للصناديق ، وذلك في ١ يوليو ٢٠٠٦. وقد قابل ذلك اصدار سنتين على الخزانة العامة لصالح الصناديق بقيمة الدين ١٩٧.٧٢٥ مليار جنيه، وبالإضافة الى ذلك تم اصدار سند ثالث فى نهاية يونيو ٢٠٠٧ بقيمة ٧٤.٥ مليون جنيه لصالح الصناديق. كما تم إصدار سند رابع فى ٢٠٠٨/٦/٣٠ بمبلغ ١.١ مليار جنيه ، بالإضافة الى سند خامس صدر فى ٢٠٠٩/٦/٣٠ بمبلغ ٢.٣ مليار جنيه . كما تم اصدار سند سادس بمبلغ ٩٨٨.٨ مليون جنيه بنهاية يونيو ٢٠١٠، بالإضافة الى سند سابع بمبلغ ١.٨ مليار جنيه فى نهاية يونيو ٢٠١١. ومن الجدير بالذكر أنه تم مؤخراً إصدار سندات باجمالى مبلغ ١٥.٥ مليار جنيه بنهاية يونيو ٢٠١٢. كما تم اصدار سند جديد فى نهاية يونيو ٢٠١٣ بقيمة ١٤.٢ مليار جنيه. وتم اصدار سند آخر فى نهاية يونيو ٢٠١٤ بقيمة ١٤.٣ مليار جنيه وذلك لسداد جزء من المديونية التاريخية المستحقة على وزارة المالية لصناديق التأمينات الاجتماعية.

٣/ ودائع صناديق التأمين التى تم ربطها كتسهيلات لقطاع الموازنة العامة والتي تم معالجتها كجزء من المطلوبات المستحقة على قطاع الموازنة لصالح صناديق التأمين.

٤/ تم استبعاد ودائع الصناديق التى تم ربطها كتسهيلات لقطاع الموازنة بداية من يونيو ٢٠٠٦.

٥/ تم مراجعة تقديرات الناتج المحلى الإجمالى لتصبح ٥٣٢٢.٣ مليار جنيه فى عام ٢٠١٨/٢٠١٩ بدلاً من تقديرات سابقة بنحو ٥٢٥٠.٩ مليار جنيه. فى حين تم مراجعة الناتج المحلى الإجمالى للسنة المالية ٢٠١٩/٢٠٢٠ إلى نحو ٥٨٢٠ مليار جنيه بدلاً من ٥٩٦٠.٩ مليار جنيه وذلك وفقاً لآخر أرقام منشورة لوزارة التخطيط والتنمية الإقتصادية.

جدول (١٨): الدين العام المحلى^١
(بيان مفصل)

(مليون جنيه)

بيان ربع سنوى			بيان سنوى				
يونيو-٢٠*	ديسمبر-١٩	سبتمبر-١٩	يونيو-١٩	يونيو-١٨	يونيو-١٧	يونيو-١٦	يونيو-١٥
٤,٢٦٧,٥٧٩	٤,١١٢,٤٥٣	٤,١٠٨,٤٩٩	٣,٨٢٩,١٤٨	٣,٦٤٨,٩٨٤	٣,٢٧٨,٣٥٩	٢,٤٧٨,٨٨٣	١,٩٩١,٢٤٧
إجمالى الدين العام المحلى							
٤,٠٢٤,٩٢٣	٣,٨٨٤,٠٩٣	٣,٧٥٨,٨٨٥	٣,٥٠٧,١٨٥	٣,٢٥٩,٣٧٨	٢,٩٥٠,٨٦٧	٢,٤٠٩,٢٢٥	١,٩٦٦,٤٨٩
إجمالى دين الحكومة العامة							
٤٧٥,٥٠٤	٤٣٤,١٢١	٥٥٤,٩٨٧	٥٠٣,٠٠٣	٤٧٩,٦٤٤	٤١٣,١٢٢	١٦٠,٥٣٥	١٣٩,٣٥٥
إجمالى دين الهيئات الاقتصادية							
٢٢٥,٣٧٨	٢٠٠,٥٢١	٢٠٠,٥٩٧	١٧٨,٤٩٧	٦٩,٥٢٦	٥١,٦١٦	٥١,٥٣٤	٥٢,٨٦٥
يطرح منه: إقتراض الهيئات الاقتصادية من بنك الإستثمار القومى							
٧,٤٧٠	٥,٢٤٠	٤,٧٧٦	٢,٥٤٣	٢٠,٥١٢	٣٤,٠١٤	٣٩,٣٤٣	٦١,٧٣٢
يطرح منه: ودائع الهيئات الاقتصادية فى حساب الخزانة الموحد ^{١/}							
٦٢١,٤٣٦	٥٧٤,٠٠١	٥٢٧,٩٦٥	٥٨٦,٣٢٩	٥٠١,٩٦٩	٥٧٢,٨٦١	٤٠٠,٢٨٢	٢٨٦,١٨١
الودائع							
٤١٣,٤٥٥	٣٨١,٨٤٠	٣٥٩,٠٤٧	٣٦١,٧٣٦	٣٩٦,٣٨٦	٤٦٠,٥٦٤	٣٢١,٩٢٤	٢٣٣,٠٥٤
ودائع الحكومة العامة							
٢٠٧,٩٨١	١٩٢,١٦١	١٦٨,٩١٨	٢٢٤,٥٩٣	١٠٥,٥٨٣	١١٢,٢٩٧	٧٨,٣٥٨	٥٣,١٢٧
صافى ودائع الهيئات الاقتصادية							
٢٧٦,٩٩٣	٢٦٥,٥٤٢	٢٤٠,٠٥٠	٢٧٧,٤٧٥	١٦١,٨٣٤	١٩٠,٧٩٣	١٤٦,٨٢٩	١٢٨,٢٩٤
إجمالى ودائع الهيئات الاقتصادية							
٦١,٥٤٢	٦٨,١٤١	٦٦,٣٥٦	٥٠,٣٣٩	٣٥,٧٣٩	٤٤,٤٨٢	٢٩,١٢٨	١٣,٤٣٥
يطرح منه: ودائع صناديق التأمين الإجتماعى ^{٣/٤}							
٧,٤٧٠	٥,٢٤٠	٤,٧٧٦	٢,٥٤٣	٢٠,٥١٢	٣٤,٠١٤	٣٩,٣٤٣	٦١,٧٣٢
يطرح منه: ودائع الهيئات الاقتصادية فى حساب الخزانة الموحد ^{١/}							
٣,٦٤٦,١٤٣	٣,٥٣٨,٤٥٢	٣,٥٨٠,٥٣٤	٣,٢٤٢,٨١٩	٣,١٤٧,٠١٥	٢,٧٠٥,٤٩٨	٢,٠٧٨,٦٠١	١,٧٠٥,٠٦٦
صافى الدين العام المحلى							
ملاحظات (نسبة الى الناتج المحلى الاجمالى) /٥							
٧٣.٣%	٧٠.٧%	٧٠.٦%	٧١.٩%	٨٢.٢%	٩٤.٥%	٩١.٥%	٨١.٥%
إجمالى الدين العام المحلى							
٦٢.٦%	٦٠.٨%	٦١.٥%	٦٠.٩%	٧٠.٩%	٧٨.٠%	٧٦.٧%	٦٩.٨%
صافى الدين العام المحلى							

المصدر: وزارة المالية و البنك المركزى المصرى
* بيان مبدئى، خاضع للمراجعة.

١/ يمثل رصيد الدين المجمع المستحق على الحكومة العامة والهيئات الاقتصادية بعد إستبعاد إقتراض الهيئات الاقتصادية من بنك الإستثمار القومى.

٢/ يمثل إقتراض قطاع الموازنة من ودائع الهيئات ضمن حساب الخزانة الموحد فى شكل تسهيلات ائتمانية، اى انه دين بين قطاع الموازنة والهيئات الاقتصادية لذا يتم طرح قيمة هذا الاقتراض من اجمالى الدين العام المجمع وكذلك من صافى ودائع الهيئات الاقتصادية.

٣/ تم ادراج ودائع صناديق التأمين بالفعل ضمن ودائع الحكومة العامة، انظر جدول (١٦).

٤/ تم استبعاد ودائع الصناديق التى تم ربطها كتسهيلات لقطاع الموازنة بداية من يونيو ٢٠٠٦.

٥/ تم مراجعة تقديرات الناتج المحلى الإجمالى لتصبح ٥٣٢٢.٣ مليار جنيه فى عام ٢٠١٨/٢٠١٩ بدلاً من تقديرات سابقة بنحو ٥٢٥٠.٩ مليار جنيه. فى حين تم مراجعة الناتج المحلى الإجمالى للسنة المالية ٢٠١٩/٢٠٢٠ إلى نحو ٥٨٢٠ مليار جنيه بدلاً من ٩٦٠.٩ مليار جنيه وذلك وفقاً لآخر أرقام منشورة لوزارة التخطيط والتنمية الاقتصادية.

جدول (١٩) : إجمالي الدين العام الخارجى

(مليون دولار)

يونيو-٢٠	يونيو-١٩	يونيو-١٨	يونيو-١٧	يونيو-١٦	يونيو-١٥	يونيو-١٤
١٢٣,٤٩١	١٠٨,٦٩٩	٩٢,٦٤٤	٧٩,٠٣٣ ^{١/٢/}	٥٥,٧٦٤	٤٨,٠٦٣	٤٦,٠٦٧
(١٣.٦)	(١٧.٣)	(١٧.٢)	(٤١.٧)	(١٦.٠)	(٤.٣)	(٦.٦)
٦٩,٣٥٢	٥٧,٢٧٢	٤٧,٦٤٩	٣٤,٨٧٥	٢٤,٤٣٧	٢٥,٧٠٧	٢٩,٠٥٤
(٢١.١)	(٢٠.٢)	(٣٦.٦)	(٤٢.٧)	-(٤.٩)	-(١١.٥)	(٢.٠)
٢٣,٨٩٩	١٩,٣٧٢	١٤,٢٧٨	٨,٩٨٥	٣,٤٩٣	٤,٩٣٨	٦,٠٨٥
٤٥,٤٥٣	٣٧,٩٠٠	٣٣,٣٧١	٢٥,٨٩٠	٢٠,٩٤٤	٢٠,٧٧٠	٢٢,٩٦٩
٥٤,١٣٨	٥١,٤٢٧	٤٤,٩٩٥	٤٤,١٥٨	٣١,٣٢٨	٢٢,٣٥٦	١٧,٠١٣
(٥.٣)	(١٤.٣)	(١.٩)	(٤١.٠)	(٤٠.١)	(٣١.٤)	(١٥.٤)
٢٧,٨٨٦	٢٧,٩٧٩	٢٦,٥٦٠	٣٠,٣٢٤	٢٢,١٧٤	١٦,٣١٨	١١,٠٠٥
١١,٩٢١	٩,٥١٠	٦,٠٤٧	٤,٠٩٦	٣,٩٦٣	٢,٣٨٧	١,٥٤٤
١٤,٣٣٢	١٣,٩٣٧	١٢,٣٨٨	٩,٧٣٨	٥,١٩١	٣,٦٥١	٤,٤٦٤
قطاعات أخرى						
ملاحظات						
٧/ ٣٤.١	٣٤.٠	٣٧.٢	٤١.١	١٨.٣	١٥.٠	١٥.٥ ^{٥/٦/}
١٩.٢	١٧.٩ ^{٤/٥/}	١٩.٢ ^{٤/٥/}	١٨.١ ^{٤/٥/}	٨.٠	٨.٠ ^{٤/٥/}	٩.٧ ^{٤/٥/}
١٥.٠	١٦.١	١٨.١	٢٢.٩	١٠.٣	٧.٠	٥.٧ ^{٥/}
٢٥٩.١	٢٠٥.٤	١٩٥.٨	٢١٢.٩	١٦٠.٣	١٠٩.١	١٠٦.٠ ^{٨/}
٤٣.٨	٤٧.٣	٤٨.٦	٥٥.٩	٥٦.٢	٤٦.٥	٣٦.٩
٨.٨	١٠.٢	١٣.٣	١٥.٥	١٢.٦	٥.٤	٧.٩
٢٨.٤	٢٤.٩	٢٧.٨	٣٩.٢	٤٠.٠	١٢.٨	٢١.٩
٠.٣٤	٠.٣٨	٠.٥٠	٠.٢٠	٠.٣٥	٠.٠٥	٠.٠٢
٢٣.٧	١٧.٠	١٧.٨	١٢.٣	٩.٨	٨.٥	٤.٣
٤٢.٤	٢٥.٥	٢٨.٠	١٩.٧	١٤.٦	١٢.٧	٧.٤
١,١٤٠.٣	١,٠١٣.٠	٨٧٩.٠	٧٨٦.٤	٥٧٨.٥	٥١٣.٥	٥٠٦.٤
متوسط نصيب الفرد من الدين الخارجى (دولار)						

المصدر: وزارة المالية والبنك المركزى المصرى

* بيان مبدئى.

١/ شهد الدين الخارجى خلال السنة الأخيرة زيادة تقدر بنحو ٢٣.٣ مليار دولار، وذلك كنتيجة أساسية للإقتراض عن طريق اصدار سندات دولارية بقيمة ٧ مليار دولار، وجزء من قرض صندوق النقد الدولى بقيمة ٢.٧٥ مليار دولار، وقرض من البنك الدولى بقيمة ٢ مليار دولار، قرض من بنك التنمية الأفريقى بقيمة ٠.٥ مليار دولار.

٢/ تجدر الإشارة أنه تم سداد مبلغ ٣٠ مليار دولار خلال العام الماضى ٢٠١٧، وذلك نقلاً عن البنك المركزى، حيث تم توزيعه ما بين سندات وديون خارجية لصالح بنوك دولية منها البنك الأفريقى للتصدير والاستيراد وودائع وقروض من دول منها السعودية وليبيا وتركيا، بالإضافة إلى التزامات على جهات حكومية منها هيئة البترول، والتزامات أيضاً لنادى باريس للدائنين.

٣/ طبقاً لتصنيف و منهجية البنك المركزى المصرى، والذي يقوم بشطب مديونيات نادى باريس المباشرة وغير المباشرة المستحقة على الجهات الحكومية طبقاً لتواريخ إعادة الجدولة الى العالم الخارجى، فى حين تقوم الجهات الحكومية بشطب هذه المديونيات من سجلاتها فور سداد المقابل المحلى الى البنك المركزى طبقاً لجدول السداد الأسمى (والذى يسبق تواريخ إعادة الجدولة)

٤/ قام البنك المركزى المصرى بإعادة توييب مبلغ ٤.٣ مليار دولار الى المديونية الخارجية للقطاع الحكومى- دون تأثير على جملة الدين الخارجى- الا ان البنك المركزى لم يظهر هذا التعديل الا اعتباراً من شهر سبتمبر من عام ٢٠٠٨.

٥/ تم مراجعة تقديرات الناتج المحلى الإجمالى لتصحيح ٥٣٢٢.٣ مليار جنيه فى عام ٢٠١٨/٢٠١٩ بدلاً من تقديرات سابقة بنحو ٥٢٥٠.٩ مليار جنيه. فى حين تم مراجعة الناتج المحلى الإجمالى للسنة المالية ٢٠٢٠/٢٠١٩ إلى نحو ٥٨٢٠ مليار جنيه بدلاً من ٥٩٦٠.٩ مليار جنيه وذلك وفقاً لأخر أرقام منشورة لوزارة التخطيط والتنمية الإقتصادية.

٦/ تم حساب الدين الخارجى كنسبة من الناتج المحلى الإجمالى باستخدام سعر الصرف الخاص بأخر المدة.

٧/ يمكن تفسير إستقرار إجمالى الدين العام الخارجى كنسبة من الناتج المحلى فى نهاية شهر يونيو ٢٠٢٠ بالمقارنة بنهاية شهر يونيو ٢٠١٩ فى ضوء عدد من العوامل أهمها: نمو القيمة الاسمية للناتج المحلى الإجمالى فى العام المالى ٢٠/١٩ عن العام المالى السابق من ناحية، بالإضافة إلى تحسن قيمة الجنيه أمام الدولار من ناحية أخرى.

٨/ جدير بالذكر أن الدين الخارجى فى نهاية الربع يُحسب كنسبة من الصادرات السلعية والخدمة السنوية.

جدول (٢٠): خدمة الدين الحكومي (داخلي و خارجي)

(مليون جنيه)

٢٠٢٠/٢٠١٩	٢٠١٩/٢٠١٨	٢٠١٨/٢٠١٧	٢٠١٧/٢٠١٦	٢٠١٦/٢٠١٥	٢٠١٥/٢٠١٤	
١,٠٢٣,٩٥٤	٧٧٥,٦٧٦	٧٠٥,٠٨٠	٥٩٠,٣٦٤	٤٩٣,٧٧٩	٤٢٩,٤٧٤ ^{١/}	إجمالي خدمة الدين الحكومي
(٣٢.٠)	(١٠.٠)	(١٩.٤)	(١٩.٦)	(١٥.٠)	(٥٣.٠)	
٥٦٨,٤٢١	٥٣٣,٠٤٥	٤٣٧,٤٤٨	٣١٦,٦٠٢	٢٤٣,٦٣٦	١٩٣,٠٠٨	إجمالي الفوائد المسددة
(٦.٦)	(٢١.٩)	(٣٨.٢)	(٢٩.٩)	(٢٦.٢)	(١١.٥)	
٥٢٥,٦٧٢	٤٩٧,٨٣٦	٤١٥,٢٤٩	٣٠٧,٠٠٣	٢٣٨,٥٧٠	١٨٨,٣٠٩	فوائد الدين الداخلي
٤٢,٧٤٩	٣٥,٢٠٩	٢٢,١٩٩	٩,٥٩٩	٥,٠٦٦	٤,٧٠٠	فوائد الدين الخارجي
٤٥٥,٥٣٣	٢٤٢,٦٣١	٢٦٧,٦٣٢	٢٧٣,٧٦٣	٢٥٠,١٤٣	٢٣٦,٤٦٦	إجمالي الأقساط المسددة
(٨٧.٧)	-(٩.٣)	-(٢.٢)	(٩.٤)	(٥.٨)	(١١٩.٩)	
٤٢٦,٩٥٢	٢١٢,٢٢٤	٢٣٥,٥٢٠	٢١٩,٤٧٠	٢١٢,٠٠٣ ^{١/}	٢٠٣,٧٥٤	أقساط الدين الداخلي
٢٨,٥٨١	٣٠,٤٠٧	٣٢,١١٢	٥٤,٢٩٣	٣٨,١٤٠	٣٢,٧١٢	أقساط الدين الخارجي
٥٥٨,٦١٢	٥٢٧,٠٦٣	٤٣٤,١٠٦	٣١٢,٣٣٩	٢٤٢,٦٦٧	١٨٩,٥٥٥	صافي مدفوعات الفوائد
٥١٥,٨٦٣	٤٩١,٨٥٤	٤١١,٩٠٧	٣٠٢,٧٤٠	٢٣٧,٦٠١	١٨٤,٨٥٥	الداخلي
٥٢٥,٦٧٢	٤٩٧,٨٣٦	٤١٥,٢٤٩	٣٠٧,٠٠٣	٢٣٨,٥٧٠	١٨٨,٣٠٩	الفوائد المسددة
٩,٨٠٨	٥,٩٨١	٣,٣٤٢	٤,٢٦٣	٩٦٨	٣,٤٥٣	متحصلات الفوائد
٤٢,٧٤٩	٣٥,٢٠٩	٢٢,١٩٩	٩,٥٩٩	٥,٠٦٦	٤,٧٠٠	الخارجي
٤٢,٧٤٩	٣٥,٢٠٩	٢٢,١٩٩	٩,٥٩٩	٥,٠٦٦	٤,٧٠٠	الفوائد المسددة
٠.٠	٠.٠	٠.٠	٠.٠	٠.٠	٠.٠	متحصلات الفوائد
ملاحظات						
نسبة الى الناتج المحلي الإجمالي ^{١/}						
%٩.٨	%١٠.٠	%٩.٩	%٩.١	%٩.٠	%٧.٩	إجمالي الفوائد المسددة
%٧.٨	%٤.٦	%٦.٠	%٧.٩	%٩.٢	%٩.٧	إجمالي الأقساط المسددة
نسبة الى إجمالي مصروفات الموازنة						
%٣٩.٦	%٣٨.٩	%٣٥.٢	%٣٠.٧	%٢٩.٨	%٢٦.٣	إجمالي الفوائد المسددة
%٣١.٨	%١٧.٧	%٢١.٥	%٢٦.٥	%٣٠.٦	%٣٢.٢	إجمالي الأقساط المسددة

المصدر: وزارة المالية

() معدل النمو عن الفترة المقابلة في العام السابق.

* مبدئي.

١/ يرجع الارتفاع الملحوظ في إجمالي خدمة الدين الحكومي للزيادة في سداد الأقساط المحلية في نهاية العام المالي ٢٠١٥/٢٠١٤، وذلك في ضوء زيادة إهلاك سندات الخزانة بنحو ١٠٠ مليار جنيه مقارنة بالعام المالي السابق.

٢/ تم مراجعة تقديرات الناتج المحلي الإجمالي لتصبح ٥٣٢٢.٣ مليار جنيه في عام ٢٠١٩/٢٠١٨ بدلاً من تقديرات سابقة بنحو ٥٢٥٠.٩ مليار جنيه. في حين تم مراجعة الناتج المحلي الإجمالي للسنة المالية ٢٠٢٠/٢٠١٩ إلى نحو ٥٨٢٠ مليار جنيه بدلاً من ٥٩٦٠.٩ مليار جنيه وذلك وفقاً لأخر أرقام منشورة لوزارة التخطيط والتنمية الاقتصادية.

جدول (٢١): إصدارات الاوراق المالية الحكومية (اذون و سندات) ^{١/}

من ٢٠١٥/٢٠١٤ إلى الفترة ٢٠٢٠/٢٠١٩

(مليار جنيه)

	٢٠٢٠/٢٠١٩	٢٠١٩/٢٠١٨	٢٠١٨/٢٠١٧	٢٠١٧/٢٠١٦	٢٠١٦/٢٠١٥	٢٠١٥/٢٠١٤
الإصدارات	٣٤٧٧.٩	٢٩٥٥.٠	٢٨٠٦.٥	١٩٢٥.٧	١٣٤٢.٣	١٠٨٥.٥
أذون خزانة	٢٣٨٩.٦	٢٤٩٤.٨	٢٦٣١.٠	١٧٤٨.٩	١٠٧٩.٢	٨٤٦.٤
سندات خزانة ^{٤/}	١٠٨٨.٣	٤٦٠.٢	١٧٥.٥	١٧٦.٨	٢٦٣.١	٢٣٩.١
الإهلاكات	٢٧٣٢.١	٢٤٩٤.٩	٢٤٣٥.٥	١٧٦٨.٨	٩٨٠.٨	٨٦٢.١
أذون خزانة	٢٢٤٩.٠	٢٣٥٨.٣	٢٢٧١.٢	١٥٦٨.١	٨٦٥.٧	٧٨٣.٥
سندات خزانة	٤٨٣.١	١٣٦.٦	١٦٤.٣	٢٠٠.٧	١١٥.١	٧٨.٦
صافي الإصدار ^{٣/}	٧٤٥.٨	٤٦٠.١	٣٧١.٠	١٥٦.٩	٣٦١.٥	٢٢٣.٤
الرصيد القائم (نهاية الفترة)	٣٣٠٨.٦	٢٥٦٢.٨	٢١٠٢.٧	١٧٣١.٧	١٥٧٤.٨	١٢١٣.٣
أذون خزانة	١٦٢٦.٩	١٤٨٦.٣	١٣٤٩.٨	٩٩٠.٠	٨٠٩.٢	٥٩٥.٧
سندات خزانة	١٦٨١.٧	١٠٧٦.٥	٧٥٢.٩	٧٤١.٧	٧٦٥.٦	٦١٧.٦
متوسط أسعار الفائدة: ^{٥/}						
أذون ٩١ يوم	١٤.٨	١٨.٦	١٨.٨	١٧.٥	١١.٨	١١.٤
أذون ١٨٢ يوم	١٤.٩	١٨.٨	١٨.٨	١٨.١	١٢.٣	١١.٧
أذون ٢٧٣ يوم ^{٦/}	١٤.٩	١٨.٨	١٨.٣	١٨.٣	١٢.٥	١١.٨
أذون ٣٦٤ يوم	١٤.٦	١٨.٦	١٨.١	١٨.٢	١٢.٥	١١.٩
السندات	١٤.٤	١٧.٦	١٦.١	١٦.٩	١٣.٥	١٢.٩

المصدر: وزارة المالية.

* قابل للتعديل

١/ الأوراق المالية الحكومية المصدرة بالجنيه المصرى.

٢/ حتى نهاية ديسمبر ٢٠٢٠.

٣/ تم حسابه على أساس حجم الإصدارات الجديدة مطروحاً منه حجم الإهلاكات.

٤/ تتضمن سندات مصدرة بالجنيه المصرى خارج جمهورية مصر العربية قيمتها ٦ مليار جنيه، والتي سوف يستحق آجالها فى يوليو ٢٠١٢.

٥/ متوسط أسعار الفائدة فى السوق الأولى.

٦/ قامت وزارة المالية بطرح أذون خزانة لمدة ٢٧٣ يوم لأول مرة فى أكتوبر ٢٠٠٨.

جدول (٢٢): إصدارات الاوراق المالية الحكومية (اذون و سندات) الربع سنوية

٢٠٢٠/٢٠١٩

يوليو-سبتمبر	أبريل- يونيو	يناير- مارس	اكتوبر-ديسمبر	
٢٠٢٠	٢٠٢٠	٢٠٢٠	٢٠١٩	
١٠٧٠٠٠	١١٣٥٠٠	٥٢٠٠٠	١٢٨٠٠٠	أذون ٩١ يوم
١٢٠٠٠٠	١٣١٠٠٠	١٣٠٠٠٠	١٣١٠٠٠	أذون ١٨٢ يوم
١٣٣٠٠٠	١٣٧٥٠٠	١٣٦٥٠٠	١٣٤٧٥٠	أذون ٢٧٣ يوم
١٣٩٥٠٠	١٤٠٠٠٠	١٣٦٥٠٠	١٣٤٧٥٠	أذون ٣٦٤ يوم
--	--	--	--	سندات (إهلاك ٢٠١٩)
--	--	--	--	سندات (إهلاك ٢٠٢٠)
--	--	--	--	سندات (إهلاك ٢٠٢١)
٣٥٠٠	--	--	١٤٧٥٠	سندات (إهلاك ٢٠٢٢)
٢٩٥٠٠	٢٢٥٠٠	--	--	سندات (إهلاك ٢٠٢٣)
--	--	--	١٤٧٥٠	سندات (إهلاك ٢٠٢٤)
٢٢٥٠٠	٢٤٥٠٠	--	--	سندات (إهلاك ٢٠٢٥)
--	--	--	١٣٠٠٠	سندات (إهلاك ٢٠٢٦)
٢٢٥٠٠	١٩٥٠٠	--	--	سندات (إهلاك ٢٠٢٧)
--	--	--	--	سندات (إهلاك ٢٠٢٨)
--	--	--	١١٥٠٠	سندات (إهلاك ٢٠٢٩)
١٩٥٠٠	٢١٥٠٠	١٩٥٠٠	--	سندات (إهلاك ٢٠٣٠)
--	--	--	--	سندات (إهلاك ٢٠٣١)
٣٠٠٠	--	--	--	سندات (إهلاك ٢٠٣٥)
--	--	--	--	سندات (إهلاك ٢٠٣٦)
٦٠٠٠٠٠	٦١٠٠٠٠	٥٤٧٠٠٠	٥٨٣٠٠٠	إجمالى الإصدار (أذون و سندات)

المصدر: وزارة المالية.

- لا يوجد اصدارات .

جدول (٢٣) : تطور معدلات العائد حتى تاريخ الإستحقاق لسندات الخزانة^{١/}

سبتمبر-١٩	أكتوبر-١٩	نوفمبر-١٩	ديسمبر-١٩	مارس-٢٠	أبريل-٢٠	مايو-٢٠	يونيو-٢٠
--	--	--	--	--	--	--	--
--	--	--	--	--	--	--	--
--	--	--	--	--	--	--	--
--	--	--	--	--	--	--	--
--	--	--	--	--	--	--	--
--	--	--	--	--	--	--	--
--	--	--	--	--	--	--	--
--	--	--	--	--	--	--	--
--	--	--	--	--	--	--	--
--	--	--	--	--	--	--	--
--	--	--	--	--	--	--	--
--	--	--	--	--	--	--	--
--	--	--	--	--	--	--	--
--	١٥.٨٦	١٥.٨٦	--	--	--	--	--
--	--	--	--	--	--	--	--
--	--	--	--	١٣.٩٥	١٥.١٥	١٤.٩٢	--
--	١٤.٩٠	١٥.١٣	١٦.٠٩	١٤.٠٥	١٥.٩٤	١٤.٦٠	١٣.٧٥
١٥.٣٢	١٤.٠٥	١٤.٤٥	١٤.٠٣	١٣.٧٦	١٤.٤١	١٣.٨٠	١٣.٦٦
١٤.٣٨	--	--	--	--	--	--	--
--	١٤.٥٠	١٤.٥٠	--	١٤.٠٥	--	--	--
١٥.٥٠	--	--	١٤.٥٠	--	١٤.٠٥	--	--
--	--	--	--	١٣.٨٤	١٤.٤٦	١٣.٤٨	١٣.٦٢
٢.٨٠	٢.٨٨	٢.٨٥	٢.٨٤	٢.٨٠	٢.٨٢	٢.٨٨	٢.٩٧
١٤.٣٣ ^{٢/}	١٣.٤٠	١٢.٤٧	١٢.٤٨	٩.٧٨	٩.٦٧	٩.٨٦	١٠.١٤

المصدر: وزارة المالية و البنك المركزى المصرى.

-- لا توجد إصدارات خلال الفترة المشار إليها.

١/ تشمل السندات المصدرة وفقاً لنظام "المتعاملون الرئيسيون" فقط. تم حساب العائد حتى تاريخ الإستحقاق على أساس السعر "الكامل" فى السوق الثانوى.

٢/ متوسط شهري.

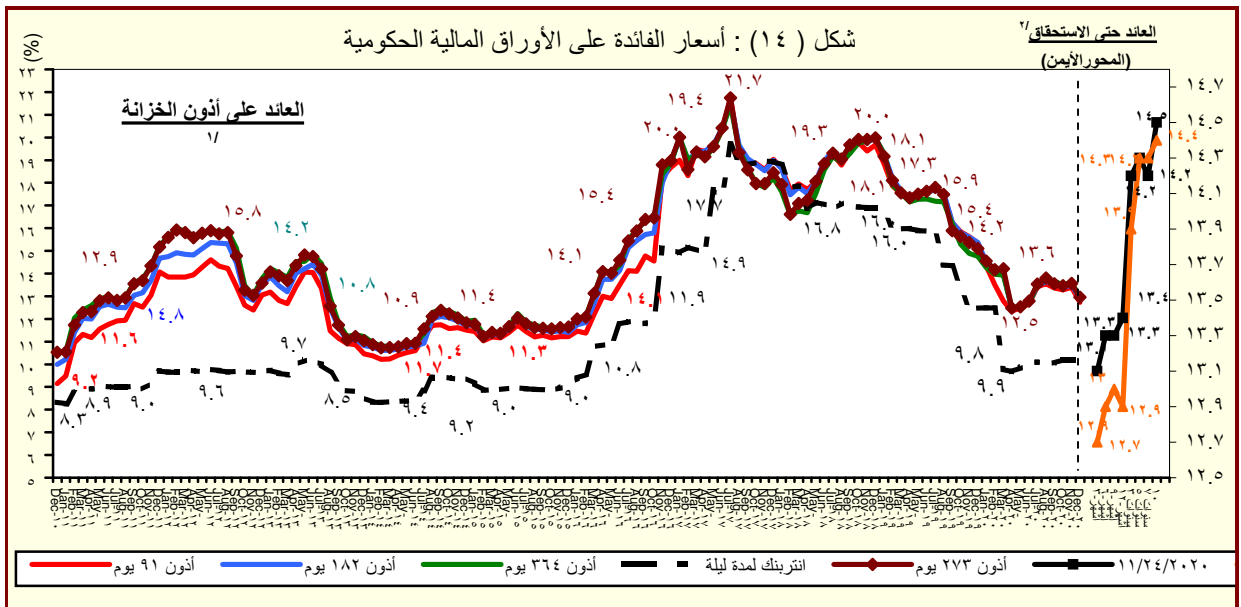

المصدر : وزارة المالية و البنك المركزى المصرى.

١/ متوسط شهري فى السوق الأولى.

٢/ سوق ثانوى.

القسم السادس

المؤشرات النقدية

جدول (٢٤)	تطور المؤشرات النقدية الرئيسية	٤٥
جدول (٢٥)	المسح المصرفي لأهم إجماليات السيولة المحلية (الأصول و الإلتزامات المقابلة)	٤٦-٤٧
جدول (٢٦)	نقود الإحتياط و الأصول المقابلة	٤٨
جدول (٢٧)	الودائع لدى البنوك	٤٩
جدول (٢٨)	التسهيلات الائتمانية من البنوك	٥٠
جدول (٢٩)	هيكل أسعار الفائدة المحلية	٥١
جدول (٣٠)	متوسط أسعار عائد المعاملات البنينية بين البنوك (الإنترنتك)	٥٢

جدول (٢٤) : تطور المؤشرات النقدية الرئيسية
(نوفمبر ٢٠٢٠)

معدل نمو شهري %	معدل نمو ربع سنوى %	معدل تغير سنوى %	متوسط النمو السنوى لمدة عام /١
-٨.٩%	-٢٢.٦%	٨٧.٣%	٣٧.٣%
٠.٢%	٠.٤%	٧٩.٨%	-٧.٣%
--	--	--	--
-٧.٥%	-١٧.٦%	١٠.٠%	١٥.٢%
--	--	--	--
--	--	٨١.٠%	-٤.٨%
٠.٠%	٠.٠%	٠.٠%	٠.٠%
-٥٢.٢%	-٧٥.٨%	--	--
٢.٠%	٦.٥%	١٦.٠%	٢٢.١%
٠.٥%	٥.٢%	١٢.١%	٢٢.٩%
-١.٢%	-٢.٢%	-٤.٩%	-١.٩%
-١.٢%	٤.٦%	٢٠.٦%	٢٢.٧%
١.٤%	٤.٧%	١٨.١%	١٩.٢%
٢.٥%	٧.٠%	١١.٩%	١٦.٩%
١.١%	٤.٠%	٢٠.١%	١٩.٩%

صافى الأصول الأجنبية (بالجنيه المصرى)	صافى الأصول الأجنبية لدى البنك المركزى	صافى الإحتياطى الدولى لدى البنك المركزى	صافى الأصول الأجنبية لدى البنوك ^{١/٢}	صافى الأصول الأجنبية (بالدولار الأمريكى)	صافى الأصول الأجنبية لدى البنك المركزى	صافى الإحتياطى الدولى لدى البنك المركزى	صافى الأصول الأجنبية لدى البنوك ^{١/٢}	صافى الأصول المحلية	صافى المطلوبات من الحكومة وهيئة السلع التموينية	المطلوبات من قطاع الأعمال العام	المطلوبات من قطاع الأعمال الخاص	إجمالى السيولة المحلية (M٢)	المعروض النقدى (M١)	أشبه نقد
---	--	---	--	--	--	---	--	---------------------	---	---------------------------------	---------------------------------	-----------------------------	---------------------	----------

المصدر: البنك المركزى المصرى.
١/ متوسط معدل النمو السنوى لفترة ١٢ شهر متتالية.
٢/ يتضمن صافى أصول البنوك التجارية، والمتخصصة، وبنوك الإستثمار والأعمال.

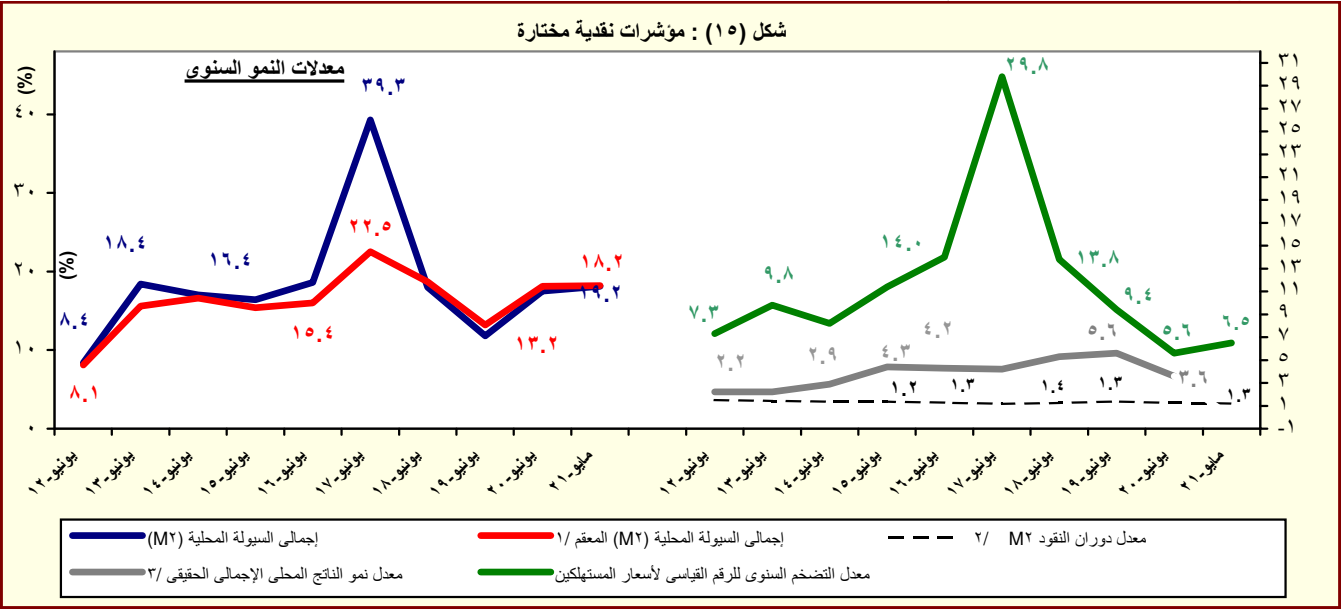

المصدر: البنك المركزى المصرى.
١/ هذا المفهوم يقوم بتحديد أثر سعر الصرف على المكون الاجنبى فى السيولة المحلية وذلك بتطبيق سعر الصرف السارى فى الفترة المقابلة على الإجماليات النقدية خلال الفترة محل الدراسة.
٢/ تم مراجعة تقديرات الناتج المحلى الإجمالى لتصبح ٥٢٢٢.٣ مليار جنيه فى عام ٢٠١٩/٢٠١٨ بدلاً من تقديرات سابقة بنحو ٥٢٥٠.٩ مليار جنيه. فى حين تم مراجعة الناتج المحلى الإجمالى للسنة المالية ٢٠٢٠/٢٠١٩ إلى نحو ٥٨٢٠ مليار جنيه بدلاً من ٥٩٦٠.٩ مليار جنيه وذلك وفقاً لأخر أرقام منشورة لوزارة التخطيط والتنمية الاقتصادية.
٣/ معدل النمو الحقيقى للناتج المحلى الإجمالى بسعر السوق .
٤/ يعكس نسبة نمو الناتج المحلى الإجمالى خلال فترة يوليو- يونيو ٢٠/١٩

جدول (٢٥) : المسح المصرفى لأهم إجماليات السيولة المحلية
الأصول والالتزامات المقابلة لها لدى الجهاز المصرفى
(مايو ٢٠٢١)

(مليون جنيه)

	يونيو-١٦	يونيو-١٧	يونيو-١٨	يونيو-١٩	يونيو-٢٠	مايو-٢٠	مارس-٢١	أبريل-٢١	مايو-٢١ *
صافى الأصول الأجنبية ^{١/}	(٨٧,٣٨٩)	٦١,٠٥٦	٣٠٩,٥٣٠	٢٩٨,١٤٠	١٢٢,٠٩٨	١٣٢,٤١١	٢٧٧,٣٩١	٢٧٢,٢٩٤	٢٤٧,٩٦٦
	(٢٦٩.٧)	(١٦٩.٩)	(٤٠٧.٠)	(٣.٧)	(٥٩.٠)	(٥٠.٤)	(١٢٧.٢)	(٥٥٠.٢)	(٨٧.٣)
البنك المركزى (صافى)	(٤٤,٨٦٣)	٣,٦٩٠	٣٠١,٤٩٣	٢٦٤,٣٦٢	١٥٦,٥٩٣	١٢٣,٥١٨	٢١٨,٨٠٥	٢١٨,٢٥٣	٢٢٢,١٤١
أصول أجنبية	١٤٩,٩٤٣	٥٥١,٥١٤	٧٧٥,٩٥٤	٧٣٣,٩٥٦	٦٠٣,٤٥٠	٥٦١,٥٨٣	٦٢١,٧٨٣	٦٢٠,٢٤٣	٦٢١,٥٦٩
خصوم أجنبية	١٩٤,٨٠٦	٥٤٧,٨٢٤	٤٧٤,٤٦١	٤٦٩,٥٩٤	٤٤٦,٨٥٧	٤٣٨,٠٦٥	٤٠٢,٩٧٨	٤٠١,٩٩٠	٣٩٩,٤٢٨
البنوك (صافى)	(٤٢,٥٢٦)	٥٧,٣٦٦	٨,٠٣٧	٣٣,٧٧٨	(٣٤,٤٩٥)	٨,٨٩٣	٥٨,٥٨٦	٥٤,٠٤١	٢٥,٨٢٥
أصول أجنبية	٨١,٥٣٢	٣٣٩,١٢٦	٢٩٩,٨١٧	٣٠٩,٦٠٢	٢٦٧,٩١٨	٣٠٧,٢١٨	٣٧٠,٩٦٩	٣٦٥,٣٩٤	٣٣٧,٨٨٣
خصوم أجنبية	١٢٤,٠٥٨	٢٨١,٧٦٠	٢٩١,٧٨٠	٢٧٥,٨٢٤	٣٠٢,٤١٣	٢٩٨,٣٢٥	٣١٢,٣٨٣	٣١١,٣٥٣	٣١٢,٠٥٨
صافى الأصول المحلية ومنها :	٢,١٨١,٨٨٩	٢,٨٥٧,١٣٧	٣,١٤٧,٤٨٥	٣,٥٨١,٩٥٣	٤,٤١٦,٧١٠	٤,٣١٩,٠٢٣	٤,٨٥٤,٤٨٥	٤,٩١١,٧٣٣	٥,٠٠٩,٣٨٩
	(٢٧.٣)	(٣٠.٩)	(١٠.٢)	(١٣.٨)	(٢٣.٣)	(٢٣.٤)	(١٦.٨)	(١٣.٩)	(١٦.٠)
صافى المطلوبات من الحكومة وهينة السلع التموينية ^{٢/}	١,٦٥٤,٩١٠	١,٩٧٩,٦٤١	٢,٢١٧,٥٥٧	٢,٤٤٦,٠٧٥	٣,٢٣٥,٨٤٠	٣,٠٦٢,٣٦٠	٣,٣٦٥,١٢٨	٣,٤١٦,١٦٨	٣,٤٣٢,٤٧١
بالعملة المحلية	١,٥٠٠,٩٣٦	١,٥٤٥,١١٢	١,٦١٨,٤١١	١,٨٣٦,٤٩٣	٢,٦٦٩,٥١٥	٢,٦٠٥,٢٧٢	٢,٨٢٠,٥٧٠	٢,٨٧٠,١٤٧	٢,٨٨٠,٠٤٩
بالعملة الأجنبية	١٥٣,٩٧٤	٤٣٤,٥٢٩	٥٩٩,١٤٦	٦٠٩,٥٨٢	٥٦٦,٣٢٥	٤٥٧,٠٨٨	٥٤٤,٥٥٨	٥٤٦,٠٢١	٥٥٢,٤٢٢
المطلوبات من قطاع الأعمال العام	٩٣,٠٧٣	١٤٨,٧١٥	١٦٠,١٧٧	١٦١,٩٣٧	١٥٦,٢٦٧	١٥٨,٧٦٧	١٥٤,٧١٧	١٥٢,٧١٦	١٥٠,٩٤٢
بالعملة المحلية	٦٥,٤١٠	٩٦,٠٣٥	١١٤,٩٤٩	١٢٥,٦٩٤	١٢٤,٥٣٨	١٢٦,٥٤٣	١٢٦,٤٩١	١٢٤,٩٣٣	١٢٣,٤٧٢
بالعملة الأجنبية	٢٧,٦٦٣	٥٢,٦٨٠	٤٥,٢٢٨	٣٦,٢٤٣	٣١,٧٢٩	٣٢,٢٢٤	٢٨,٢٢٦	٢٧,٧٨٣	٢٧,٤٧٠
المطلوبات من قطاع الأعمال الخاص ^{٣/}	٧١٢,١٣٢	٩٨٢,٩١٤	١,٠٨٢,٥٥٦	١,٢١٧,٦٣٣	١,٤٥٤,٦٨٨	١,٤١٩,٠٧٢	١,٦٦٣,٣٣٤	١,٦٩٢,٠٥٩	١,٧١١,٨١٦
بالعملة المحلية	٥٤٣,١٥٨	٦٨٠,٠٤٦	٧٩٢,٠٣٦	٩٧٤,٣٩٣	١,٢٢٣,٠٧٩	١,١٨٦,٦٣٢	١,٤٣٩,٢١٦	١,٤٦٦,٣٦٥	١,٤٨٥,٨٣٤
بالعملة الأجنبية	١٦٨,٩٧٤	٣٠٢,٨٦٨	٢٩٠,٥٢٠	٢٤٣,٢٤٠	٢٣١,٦٠٩	٢٣٢,٤٤٠	٢٢٤,١١٨	٢٢٥,٦٩٤	٢٢٥,٩٨٢
صافى البنود الأخرى (الموازنة) ^{١٢/ ١١/}	-٢٧٨,٢٢٦	-٢٥٤,١٣٣	-٣١٢,٨٠٥	-٢٤٣,٦٩٢	-٤٣٠,٠٨٥	-٣٢١,١٧٦	-٣٢٨,٦٩٤	-٣٤٩,٢١٠	-٢٨٥,٨٤٠
إجمالى السيولة (M٢)	٢,٠٩٤,٥٠٠	٢,٩١٨,١٩٣	٣,٤٥٧,٠١٥	٣,٨٦٣,٦٤٥	٤,٥٣٨,٨٠٨	٤,٤٥١,٤٣٤	٥,١٣١,٨٧٦	٥,١٨٤,٠٢٧	٥,٢٥٧,٣٥٥
	(١٨.٦)	(٣٩.٣)	(١٨.٥)	(١١.٨)	(١٧.٥)	(١٧.٢)	(٢٠.٠)	(١٩.١)	(١٨.١)
المعروض النقدى (M٣) ^{١٧/}	٥٧٢,٩٣٥	٧٠٧,٤٢٧	٨٢٣,٢٦٨	٩٢٣,٥٦٢	١,٠٨٤,٧٤٢	١,٠٩٥,٧٣٨	١,١٨٩,٤٩٣	١,١٩٦,٨٦٣	١,٢٢٦,٤٣٧
	(١٤.٨)	(٢٣.٥)	(١٦.٤)	(١٢.٢)	(١٧.٥)	(٢٠.٥)	(١٥.٢)	(١٣.٣)	(١١.٩)
النقد المتداول خارج الجهاز المصرفى	٣٤٦,٨٥٣	٤١٩,٠٥٨	٤٤١,٥٥١	٤٨٧,٢٣٣	٦٠٢,٧٣٢	٦٠٦,٨٧٠	٦٢٦,٨٤٠	٦٤٦,٤٥٧	٦٧٥,٠٣٩
الودائع الجارية بالعملة المحلية	٢٢٦,٠٨٢	٢٨٨,٣٦٩	٣٨١,٧١٧	٤٣٦,٣٢٩	٤٨٢,٠١٠	٤٨٨,٨٦٨	٥٦٢,٦٥٣	٥٥٠,٤٠٦	٥٥١,٣٩٨
أشباه نقود	١,٥٢١,٥٦٥	٢,٢١٠,٧٦٦	٢,٦٣٣,٧٤٧	٢,٩٤٠,٠٨٣	٣,٤٥٤,٠٦٦	٣,٣٥٥,٦٩٦	٣,٩٤٢,٣٨٣	٣,٩٨٧,١٦٤	٤,٠٣٠,٩١٨
	(٢٠.١)	(٤٥.٣)	(١٩.١)	(١١.٦)	(١٧.٥)	(١٦.٢)	(٢١.٥)	(٢٠.٩)	(٢٠.١)
الودائع غير الجارية بالعملة المحلية	١,١٩٧,٧٤٦	١,٥١٦,٤٨٠	١,٩١٦,٧٨٩	٢,٢٢٥,٤٥٢	٢,٧٨٧,٤٢٣	٢,٧٠٣,٢٤٩	٣,٢٩٧,٢٦٩	٣,٣٢٨,٧٦٤	٣,٣٨١,٥٤٣
الودائع الجارية بالعملات الأجنبى	٧٥,٩١٠	١٥٠,٠٤٢	١٤٩,٧٦٩	١٤٣,٢٨٤	١٤٢,٠٢٢	١٣٦,٢٣٠	١٤٣,١١٨	١٥٦,٦١٤	١٤٥,٥٨٤
الودائع غير الجارية بالعملات الأجنبية	٢٤٧,٩٠٩	٥٤٤,٢٤٤	٥٦٧,١٨٩	٥٧١,٣٤٧	٥٢٤,٦٢١	٥١٦,٢١٧	٥٠١,٩٩٦	٥٠١,٧٨٦	٥٠٣,٧٩١

المصدر: البنك المركزى المصرى.

() معدل النمو عن الفترة المقابلة فى العام السابق.

* مبدئى.

١/ يشمل المطلوبات من قطاع الأعمال الخاص والقطاع العائلى.

٢/ تشمل حسابات رأس المال، صافى الأصول والخصوم غير المبوبة، صافى المديونية والدائنية بين البنوك.

٣/ بخلاف الشيكات والحوالات تحت التحصيل.

جدول (٢٥) : المسح المصرفى لأهم إجماليات السيولة المحلية (تابع)

(ملاحظات)

(مايو ٢٠٢١)

يونيو-١٦	يونيو-١٧	يونيو-١٨	يونيو-١٩	يونيو-٢٠	مايو-٢٠	مارس-٢١	أبريل-٢١	مايو-٢١ *
صافى الأصول الأجنبية (مليون دولار) ^{٤/}	٣,٣٨٧	١٧,٣٦٥	١٧,٨٧٠	٧,٥٨٣	٨,٤٢٣	١٧,٧١٠	١٧,٤١١	١٥,٨٧٢
صافى الأصول الأجنبية لدى البنك المركزى	(٥,٠٥٣)	٢٠٥	١٦,٩١٤	١٥,٨٤٥	٩,٧٢٥	١٣,٩٦٩	١٣,٩٥٦	١٤,٢١٩
صافى الاحتياطيات الدولية	١٢,٠٩٨	٣٣,٧٧٣	٤٣,٩٨٢	٤٦,٠١٦	٣٥,٣٣٤	٤٣,٤٣٨	٤٣,١١٦	٤١,٤٣٩
البنك المركزى (إجمالى)	١٧,٥٤٦	٣١,٣٠٥	٤٤,٢٥٨	٤٤,٤٨١	٣٨,٢٠٢	٤٠,٣٣٧	٤٠,٣٤٣	٤٠,٤٦٨
البنوك (صافى)	(٤,٧٩٠)	٣,١٨٢	٤٥١	٢,٠٢٥	(٢,١٤٢)	٣,٧٤٠	٣,٤٥٦	١,٦٥٣
أصول أجنبية	٩,١٨٣	١٨,٨١١	١٦,٨٢٠	١٨,٥٥٧	١٦,٦٣٩	٢٣,٦٨٤	٢٣,٣٦٤	٢١,٦٢٧
خصوم أجنبية	١٣,٩٧٢	١٥,٦٢٩	١٦,٣٦٩	١٦,٥٣٢	١٨,٧٨١	١٩,٩٤٤	١٩,٩٠٩	١٩,٩٧٤
نسبة الى رصيد أول المدة ^{٥/}								
صافى الأصول الأجنبية	٧٠.٩	٧٠.٩	٨٠.٥	٠.٣	٥٠.٤٢	٩٠.٩	١٠.١	٨٠.١
صافى الأصول المحلية	٢٦.٥	٣٢.٢	٩.٩	١٢.٦	٣٦.٧	٤٩.٤	١٠.٠	٥٣.٩
المعروض النقدى M١	٤.٢	٦.٤	٤.٠	٢.٩	٧.٦	١٠.٦	١٠.٨	١١.٧
أشياء النقود	١٤.٥	٣٢.٩	١٤.٥	٨.٩	٢٣.٧	٣٧.٩	٣٩.١	٤٠.٤
معدل الدورلة فى إجمالى السيولة (%) ^{٦/}								
المضاعف النقدى (فى السيولة)	٤.٣٨	٥.٠٥	٤.٨١	٥.٦٥	٥.٣٠	٩.٢٢	١٠.٢٢	١١.٢٢
معدل دوران النقود (فى السيولة)	١.٢٩	١.١٩	١.٢٨	١.٣٨	١.٢٨	١.٢٥	١.٢٣	١.٢٢
معدل النمو السنوى لإجمالى السيولة المحلية	١٨.٦٤	٣٩.٣٣	١٨.٤٦	١١.٧٦	١٧.٤٧	٢٠.٠	١٩.١	١٨.١
معدل النمو السنوى فى الإقراض لقطاع الأعمال الخاص ^{٧/}	٠.١٤	٠.٣٨	٠.١٠	٠.١٢	٠.١٩	٢٣.٠	٢١.٧	٢٠.٦
سعر صرف الدولار بالجنيه ^{٨/}	٨.٨٨	١٨.٠٣	١٧.٨٣	١٦.٦٨	١٦.١٠	١٥.٧٢	١٥.٦٤	١٥.٦٢

المصدر : البنك المركزى المصرى.
* مبدئى.

٤/ صافى الأصول الأجنبية تساوي صافى الأصول الأجنبية لدى البنك المركزي بالإضافة الى البنوك (صافى).

٥/ تعكس الزيادة السنوية فى قيمة الاجماليات النقدية المختارة كنسبة من اجمالى السيولة (M٢) فى بداية العام المالى. و يهدف هذا المؤشر الى التعرف على مصادر نمو السيولة المحلية خلال العام المالى محل الدراسة.

٦/ يمثل نسبة الودائع الجارية و غير الجارية بالعملات الأجنبية إلى إجمالى السيولة المحلية. لا يتضمن كل من ودائع غير المقيمين (جزء من صافى الأصول الأجنبية) والودائع الحكومية.

٧/ يشمل المطلوبات من قطاع الأعمال الخاص و القطاع العائلى .

٨/ أسعار الصرف بدءاً من يناير ٢٠٠٣ تعكس أسعار الشراء فقط، علماً بأنه قبل هذا التاريخ كان سعر الصرف يعكس متوسط أسعار البيع والشراء.

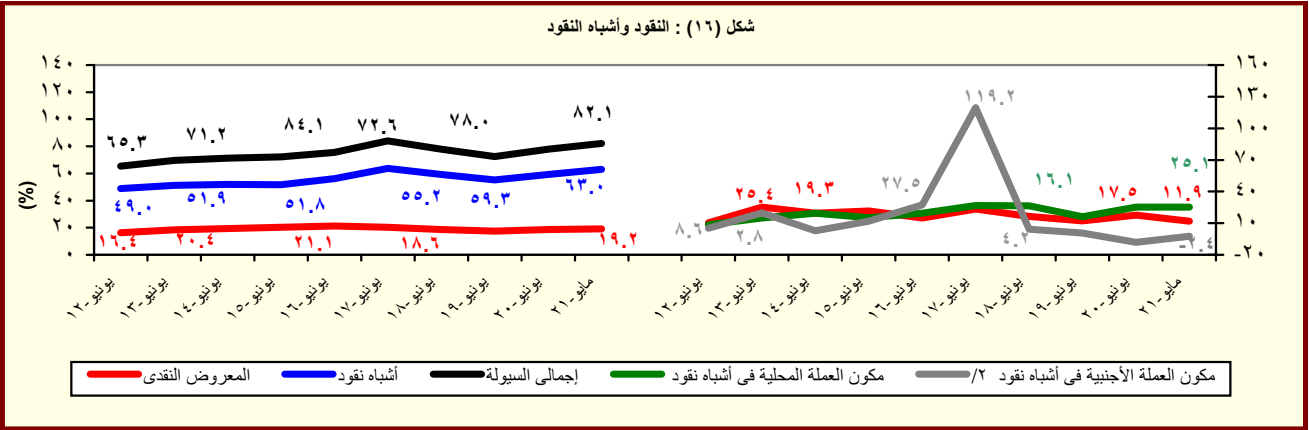

المصدر : البنك المركزى المصرى.

١/ تم مراجعة تقديرات الناتج المحلى الإجمالى لتصبح ٣٢٢٢.٣ مليار جنيهه فى عام ٢٠١٨/٢٠١٩ بدلاً من تقديرات سابقة بنحو ٥٢٥٠.٩ مليار جنيهه. فى حين تم مراجعة الناتج المحلى الإجمالى للسنة المالية ٢٠٢٠/٢٠١٩ إلى نحو ٥٨٢٠ مليار جنيهه بدلاً من ٥٩٦٠.٩ مليار جنيهه وذلك وفقاً لآخر أرقام منشورة لوزارة التخطيط والتنمية الاقتصادية.

٢/ تشمل الودائع الجارية وغير الجارية بالعملات الأجنبية.

جدول (٢٦) : نقود الإحتياط والأصول المقابلة^{١/}
(مليون جنيه)

يونيو-١٦	يونيو-١٧	يونيو-١٨	يونيو-١٩	يونيو-٢٠	مايو-٢٠	مارس-٢١	أبريل-٢١	مايو-٢١*
نقود الإحتياط	٤٧٨,٠٧٦	٥٧٧,٥٨٢	٧١٩,٠٠٣	٦٨٤,٠٣١	٨٥٥,٥٨٠	٨٣٣,٥٧٦	٩٢٧,٩٥٠	٩٦٨,٦٠٦
	(١.٦)	(٢٠.٨)	(٢٤.٥)	-(٤.٩)	(٢٥.١)	(١٦.٩)	(٢١.٠)	(٢٢.٨)
النقد المتداول خارج البنك المركزى	٣٦٨,٤٥٩	٤٥٢,٠٣٥	٤٨٥,٢٣٥	٥٣٦,٠٩٨	٦٥١,١٦٧	٦٤٨,١٧١	٦٦٧,١٨٤	٦٩٢,٣٥٨
	(١٧.٥)	(٢٢.٧)	(٧.٣)	(١٠.٥)	(٢١.٥)	(٢٢.٠)	(١٤.٦)	(١٢.٩)
ودائع البنوك بالعملة المحلية لدى البنك المركزى	١٠٩,٦١٧	١٢٥,٥٤٧	٢٣٣,٧٦٨	١٤٧,٩٣٣	٢٠٤,٤١٣	١٨٥,٤٠٥	٢٦٠,٧٦٦	٢٧٦,٢٤٨
	-(٣٦.٤)	(١٤.٥)	(٨٦.٢)	-(٣٦.٧)	(٣٨.٢)	(٢.٠)	(٤١.٥)	(٥٧.٧)
الأصول المقابلة لها								
صافى الاصول الأجنبية	-٤٤,٨٦٣	٣,٦٩٠	٣٠١,٤٩٣	٢٦٤,٣٦٢	١٥٦,٥٩٣	١٢٣,٥١٨	٢١٨,٨٠٥	٢١٨,٢٥٣
	-(٢٧٨.٢)	(١٠٨.٢)	(٨٠٧٠.٥)	-(١٢.٣)	-(٤٠.٨)	-(٥٢.٤)	(١٩.٤)	(٧٢.٤)
صافى الأصول المحلية	٥٢٢,٩٣٩	٥٧٣,٨٩٢	٤١٧,٥١٠	٤١٩,٦٦٩	٦٩٨,٩٨٧	٧١٠,٠٥٨	٧٠٩,١٤٥	٧٥٠,٣٥٣
	(١٣.٥)	(٩.٧)	-(٢٧.٢)	(٠.٥)	(٦٦.٦)	(٥٦.٥)	(٢١.٦)	(١٣.٢)
صافى المطلوبات من الحكومة ^{٢/}	٦١٩,٤١٠	٧٠٨,٦٣٧	٧١٥,٤٧٤	٧٤٦,١١٦	٨٠٧,٨٨٢	٥٩٩,٠٢١	٧١٦,٩٧٣	٧٦٨,٥٩١
	(١٨.٢)	(١٤.٤)	(١.٠)	(٤.٣)	(٨.٣)	-(١٥.١)	-(٢.٧)	(١١.١)
المطلوبات	٧٠٦,٨٨٥	٨٢١,٩٧٥	٧٥٩,٨٨٠	٨٢٠,٩٨٦	٨٦٥,٣٣٠	٧٧٧,٧١٢	٧٩٠,٣٩١	٨٤٧,٥٥٠
	(١٤.٠)	(١٦.٣)	-(٧.٦)	(٨.٠)	(٥.٤)	-(٠.٣)	-(٢.٩)	(٩.١)
أوراق مالية	٣٩٠,٨٣٠	٧١٤,٤٥٤	٦٨٣,٦٢٩	٧٠٣,٢٣١	٧٠٢,٦٦٧	٦٩٨,٩٨٩	٧٠٠,٤٤٣	٧٠٠,٣١٥
تسهيلات إئتمانية	٣١٦,٠٥٥	١٠٧,٥٢١	٧٦,٢٥١	١١٧,٧٥٥	١٦٢,٦٦٣	٧٨,٧٢٣	٨٩,٩٤٨	١٤٧,٢٣٥
الودائع ^{٣/}	٨٧,٤٧٥	١١٣,٣٣٨	٤٤,٤٠٦	٧٤,٨٧٠	٥٧,٤٤٨	١٧٨,٦٩١	٧٣,٤١٨	٧٨,٩٥٩
	-(٩.٠)	(٢٩.٦)	-(٦٠.٨)	(٦٨.٦)	-(٢٣.٣)	(١٤٠.٤)	-(٤.٣)	-(٦.٦)
صافى المطلوبات من البنوك	٥٩,٦٢١	١٥٧,١٤١	٢٠١,٤٣٨	١٧٩,٢٨٠	١٦٠,٦٦٣	١٨٤,٦٥٧	٢١٩,٥١٥	٢٢١,٥٣٥
صافى البنود الموازنة ^{٤/}	-١٥٦,٠٩٢	-٢٩١,٨٨٦	-٤٩٩,٤٠٢	-٥٠٥,٧٢٧	-٢٦٩,٥٥٨	-٧٣,٦٢٠	-٢٢٧,٣٤٣	-٢٣٩,٧٧٣
ملاحظات								
معدل دوران نقود الإحتياط ^{٥/}	٥.٦٦	٦.٠١	٦.١٧	٧.٧٨	١٣.٧٣	١٢.٧٣	٢٢.٧٣	٢٣.٧٣

المصدر : البنك المركزى المصرى.

() معدل النمو عن الفترة المقابلة فى العام السابق.

* مبدئى.

١/ بيانات معدلة حيث قام البنك المركزى بتغيير الأسلوب المحاسبى لقياس حجم نقود الإحتياط بدءا من بيانات يونيو ٢٠٠٣، وذلك فى إطار مراجعة تبويب عمليات السوق المفتوحة التى يقوم بها البنك المركزى. وأدت هذه المراجعة إلى استبعاد حجم عمليات السوق المفتوحة من "ودائع البنوك بالعملة المحلية لدى البنك المركزى" وإدراجها ضمن بند "صافى البنود الموازنة".

٢/ تشمل صافى المطلوبات من الهيئات الإقتصادية و بنك الإستثمار القومى.

٣/ تم تحويل حسابات الودائع الحكومية (شاملة الهيئات العامة الاقتصادية والخدمية) من البنوك الى حساب الخزانة الموحد بالبنك المركزي بدءا من ديسمبر ٢٠٠٦، تطبيقا للقانون رقم ١٣٩ لسنة ٢٠٠٦.

٤/ يتضمن صافى الأصول و الخصوم غير المحددة و عمليات السوق المفتوحة.

٥/ الناتج المحلى الإجمالى / نقود الإحتياط.

جدول (٢٧): الودائع لدى البنوك^{١/}

(ملليون جنيه)

يونيو-١٦	يونيو-١٧	يونيو-١٨	يونيو-١٩	يونيو-٢٠	مايو-٢٠	مارس-٢١	أبريل-٢١	مايو-٢١
٢,١٢٣,٠٦٩	٣,٠٤٢,١٥٥	٣,٥٦٩,٥١٥	٤,٠٠٧,٨٩٩	٤,٧٠١,٤٢٧	٤,٦٠٣,٤٠٧	٥,٥١٥,٨٥٤	٥,٥٥٣,٩٨٨	٥,٦٢٨,٦٧٣
(٢٢.٠)	(٤٣.٣)	(١٧.٣)	(١٢.٣)	(١٧.٣)	(١٧.٧)	(٢٤.٦)	(٢٢.٩)	(٢٢.٣)
١,٦٩٨,٢٥٥	٢,١٢٨,٠٢٥	٢,٧٣١,١٧٥	٣,١٧٦,٥١٠	٣,٩٢٤,١٩٦	٣,٨٤٠,٨٢٤	٤,٧٢٦,٨٩٠	٤,٧٥٢,٢٢٩	٤,٨٣٥,٩٩٣
٤٢٤,٨١٤	٩١٤,١٣٠	٨٣٨,٣٤٠	٨٣١,٣٨٩	٧٧٧,٢٣٢	٧٦٢,٥٨٣	٧٨٨,٩٦٤	٨٠١,٧٥٩	٧٩٢,٦٨٠
١,٧٦١,٠٠٩ ^{٢/}	٢,٥١٧,٧٢٧	٣,٠٣٦,٠١٠	٣,٣٩٦,٩٦١	٣,٩٥٦,٢٠٦	٣,٨٦٥,٣٤٠	٤,٥٣٥,٠٩٩	٤,٥٦٥,٨٠٦	٤,٦١٢,٩٦٤
(١٨.٣)	(٤٣.٠)	(٢٠.٦)	(١١.٩)	(١٦.٥)	(١٦.٤)	(٢٠.٩)	(٢٠.٤)	(١٩.٣)
١,٤٣٣,٣٨٧	١,٨١٥,٦٤١	٢,٣١١,٣١٦	٢,٦٧٣,٦٣٦	٣,٢٨١,٨٩٧	٣,٢٠٤,٨٨٤	٣,٨٧٥,٣٢٤	٣,٨٩٢,٩٨٣	٣,٩٤٧,٩١١
٣٢٧,٦٢٢	٧٠٢,٠٨٦	٧٢٤,٦٩٤	٧٢٣,٣٢٥	٦٧٤,٣٠٩	٦٦٠,٤٥٦	٦٥٩,٧٧٥	٦٧٢,٨٢٣	٦٦٥,٠٥٣
٣٦٢,٠٦٠	٥٢٤,٤٢٨	٥٣٣,٥٠٥	٦١٠,٩٣٨	٧٤٥,٢٢٢	٧٣٨,٠٦٧	٩٨٠,٧٥٥	٩٨٨,١٨٢	١,٠١٥,٧٠٩
(٤٣.٦)	(٤٤.٨)	(١.٧)	(١٤.٥)	(٢٢.٠)	(٢٤.٧)	(٤٥.١)	(٣٦.١)	(٣٧.٦)
٢٦٤,٨٦٨	٣١٢,٣٨٤	٤١٩,٨٥٩	٥٠٢,٨٧٤	٦٤٢,٢٩٩	٦٣٥,٩٤٠	٨٥١,٥٦٦	٨٥٩,٢٤٦	٨٨٨,٠٨٢
٩٧,١٩٢	٢١٢,٠٤٤	١١٣,٦٤٦	١٠٨,٠٦٤	١٠٢,٩٢٣	١٠٢,١٢٧	١٢٩,١٨٩	١٢٨,٩٣٦	١٢٧,٦٢٧
ملاحظات (نسبة مئوية)								
٢٠.٠	٣٠.٠	٢٣.٥	٢٠.٧	١٦.٥	١٦.٦	١٤.٣	١٤.٤	١٤.١
١٨.٦	٢٧.٩	٢٣.٩	٢١.٣	١٧.٠	١٧.١	١٤.٥	١٤.٧	١٤.٤
٢٦.٨	٤٠.٤	٢١.٣	١٧.٧	١٣.٨	١٣.٨	١٣.٢	١٣.٠	١٢.٦

المصدر: البنك المركزى المصرى.

() معدل النمو عن الفترة المقابلة فى العام السابق.

* مبدئى.

١/ لا تشمل الودائع لدى البنك المركزى .

٢/ تشمل ودائع كل من قطاع الأعمال العام والخاص والقطاع العائلى وغير المقيمين (قطاع العالم الخارجى). لا تشمل شيكات وحالات تحت التحصيل.

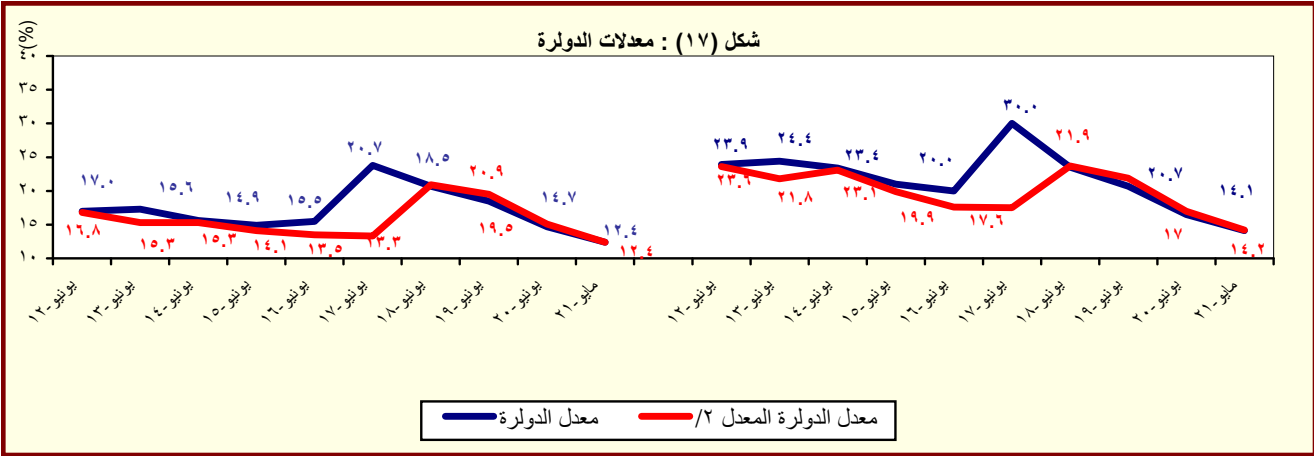

المصدر : البنك المركزى المصرى.

١/ بخلاف الودائع لدى البنك المركزى المصرى.

٢/ يشير الى معدل الدولار بعد تحييد أثر تغير سعر الصرف على المكون الأجنبى فى جملة الودائع. وعلى سبيل المثال فإن معدل الدولار فى إجمالى الودائع فى يونيو ٢٠٠٨ كان ينبغي أن يبلغ ٢٧.١% بدلاً من ٢٥.٨% فى حالة عد.

جدول (٢٨) : التسهيلات الائتمانية من البنوك
(مليون جنيه)

يونيو-١٦	يونيو-١٧	يونيو-١٨	يونيو-١٩	يونيو-٢٠	مايو-٢٠	مارس-٢١	أبريل-٢١	مايو-٢١
٧١٧,٩٩٩	٩٢٥,٦٦٠	١,٤٢٦,٤٥٧	١,٦٢٩,٦٦٤	١,٨٥٤,٣٢٦	٢,١٥٤,٦٣٧	٢,٦٤٨,٥٤٩	٢,٧١٧,٣٥٣	٢,٨١٣,٨٥٨
(٢٢.١)	(٣٠.٤)	(٥١.٣)	(١٤.٢)	(١٣.٨)	(٣٠.٥)	(٢٢.٩)	(٢٣.٥)	(٢٦.٤)
٦٦,٤٢١	١٧٢,٠٤٧	٣٥٤,٧٢٣	٤٥٢,٩١٧	٥٤٢,٤٤٦	٦٥٩,٢٢٨	٩٣٢,٠٤٩	٩٧٢,٨٤٩	١,٠٥١,٦٦٧
(٦٢.٨)	(١٧٣.١)	(١٠٤.٢)	(٢٧.٧)	(١٩.٨)	(٥٧.٣)	(٤١.٤)	(٤٤.٥)	(٥٤.٢)
١٠,٨٥٥	١٠٠,٤٧٣	١٤٢,٧١٠	٢١٦,٥٤٩	٢٣٥,٨٣٨	٤٠٤,٥٨٧	٦٥٨,٩٣٧	٦٩٩,٢٥٣	٧٧٣,٢١٤
٥٥,٥٦٦	٧١,٥٧٤	٢١٢,٠١٣	٢٣٦,٣٦٨	٣٠٦,٦٠٨	٢٥٤,٦٤١	٢٧٣,١١٢	٢٧٣,٥٩٦	٢٧٨,٤٥٣
٦٥١,٥٧٨	٧٥٣,٦١٣	١,٠٧١,٧٣٤	١,١٧٦,٧٤٧	١,٣١١,٨٨٠	١,٤٩٥,٤٠٩	١,٧١٦,٥٠٠	١,٧٤٤,٥٠٤	١,٧٦٢,١٩١
(١٩.١)	(١٦.٥)	(٣٩.٤)	(٩.٨)	(١١.٥)	(١٤.٠)	(١٤.٨)	(١٤.٢)	(١٤.١)
٤٦٨,٥٠٢	٥٥٦,٩٦٧	٧٢٤,٥٠٣	٨٤٩,٧٧٥	١,٠٣٨,٢٢١	١,٢٣٥,٥٧١	١,٤٦٩,٧٥٤	١,٤٩٦,٤٦٩	١,٥١٤,١٥٤
١٨٣,٠٧٦	١٩٦,٦٤٦	٣٤٧,٢٣١	٣٢٦,٩٧٢	٢٧٣,٦٥٩	٢٥٩,٨٣٨	٢٤٦,٧٤٦	٢٤٨,٠٣٥	٢٤٨,٠٣٧
ملاحظات (نسبة مئوية):								
٨٢.٠	٧٢.٠	٦٤.٧	٦٢.٤	٦٢.٠	٦٢.٠	٥٩.٠	٥٨.٦	٥٧.٣
٤٣.٨	٤٣.٦	٤٢.٦	٣٨.٨	٣٨.٦	٣٨.٧	٣٧.٨	٣٨.٢	٣٨.٢
٢٦.٣	٤٩.٠	٦٧.٦	٨٤.٩	٨٨.٨	٨٩.٣	٩٥.٠	٩٨.٤	١٠٣.٥
٣٣.٢	٢٩.٠	٣٩.٢	٣٤.٦	٣١.٣	٢٣.٩	١٩.٦	١٩.٢	١٨.٧
٨٣.٧	٤١.٦	٥٩.٨	٥٢.٢	٥٦.٥	٣٨.٦	٢٩.٣	٢٨.١	٢٦.٥
٢٨.١	٢٦.١	٣٢.٤	٢٧.٨	٢٠.٩	١٧.٤	١٤.٤	١٤.٢	١٤.١

المصدر: البنك المركزى المصرى.
* مبدئى.

() معدل النمو عن الفترة المقابلة فى العام السابق.

١/ لا يتضمن التسهيلات الائتمانية المقدمة من قبل البنك المركزى المصرى.

٢/ يشمل الجهاز الإدارى والهيئات الخدمية والمحليات والهيئات الإقتصادية.

٣/ يشمل كل من قطاع الأعمال الخاص والقطاع العائلى وقطاع العالم الخارجى (غير المقيمين) .

٤/ يشمل قطاع الاعمال العام، قطاع الأعمال الخاص والقطاع العائلى وقطاع العالم الخارجى (غير المقيمين).

شكل (١٨) : توزيع التسهيلات الائتمانية الممنوحة للجهات غير الحكومية بحسب القطاعات يوليو ٢٠١٩

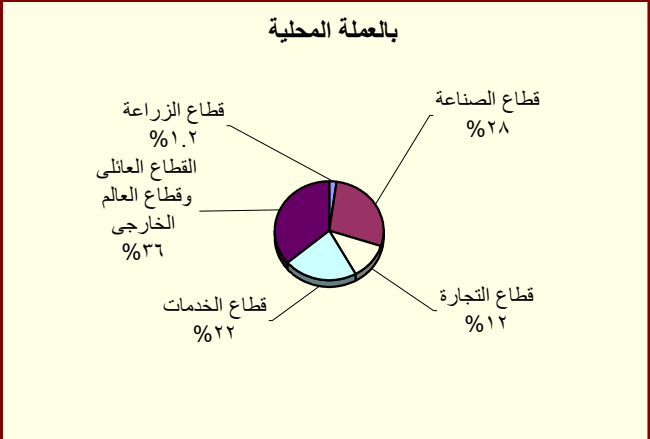
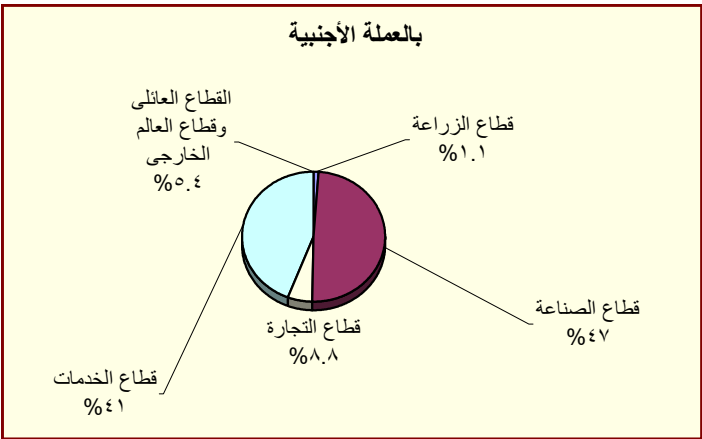

المؤشرات النقدية

المصدر : البنك المركزي المصري.

-- بيانات غير متاحة

١/ أسعار نهاية الفترة.

٢/ بدءاً من سبتمبر ٢٠٠٥، تعكس البيانات المتوسط المرجح لسعر الفائدة الشهري لمجموعة من البنوك تمثل نحو ٨٠ % من تعاملات الجهاز المصرفي. وقبل هذا التاريخ، تعكس البيانات متوسط بسيط لأسعار الفائدة الأسبوعية لأغلبية البنوك.

٣ / فائدة بسيطة.

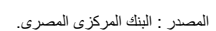

جدول (٣٠) : متوسط أسعار عائد المعاملات بين البنوك (الإنترنت)^{١/}

متوسط سنوى	ليلة واحدة	أسبوع	شهر	أكثر من شهر
٢٠٠٨	١٠.٣	١٠.٣	١٠.٢	١٠.٣
٢٠٠٩	٩.٥	٩.٥	٩.١	٩.٦
٢٠١٠	٨.٣	٨.٣	٨.٣	٨.٤
٢٠١١	٩.٠	٩.١	٩.٤	٩.٥
٢٠١٢	٩.٤	٩.٨	١٠.١	١٠.٢
٢٠١٣	٩.٥	٩.٨	١٠.٢	١٠.٥
٢٠١٤	٨.٨	٩.١	--	--
٢٠١٥	٨.٩	٩.٢	٩.٥	٨.٩
٢٠١٦	١١.٥	١١.٦	--	١٢.٦
٢٠١٧	١٧.٣	١٧.٦	١٩.٤	١٧.٧
٢٠١٨	١٧.٤	١٧.٦	١٧.٤	١٧.٥
٢٠١٩	١٦.٦	١٦.٩	١٦.٩	١٦.٧
٢٠٢٠	١٥.٢	١٥.٤	١٦.٨	١٤.٣
متوسط شهري				
مايو-٢٠	٩.٧٣	٩.٥٨	--	--
يونيو-٢٠	٩.٧٣	١٠.٠٠	--	--
يوليو-٢٠	٩.٩٠	١٠.١٥	--	--
أغسطس-٢٠	١٠.٠٦	١٠.٣١	٩.٢٥	١٠.٠٤
سبتمبر-٢٠	١٠.١٦	١٠.٤٠	٩.٢٥	١٠.٠٤
أكتوبر-٢٠	١٠.١٦	١٠.٤٠	٩.٢٥	١٠.٠٤
نوفمبر-٢٠	١٠.٠٥	١٠.٥٠	٨.٢٥	--
ديسمبر-٢٠	٩.٨٠	١٠.٤٦	٨.٢٥	--
يناير-٢١	٩.٦٣	١٠.٢٦	٨.٢٥	--
فبراير-٢١	٩.٧٥	١٠.٤٣	٨.٢٥	--
مارس-٢١	٩.٧٤	١٠.٤٨	٨.٢٥	--
أبريل-٢١	١٠.١٦	١٠.٤٠	٨.٢٥	--
مايو-٢١	١٠.٢٤	١٠.٤٥	٨.٢٥	--

المصدر : البنك المركزى المصرى.

-- بيان غير متاح

١/ تم استخدام بيانات متوسط أسعار العائد بين البنوك (الإنترنت) بدلاً من متوسط تكلفة الإقتراض بين البنوك (كايبور) بدءاً من مارس ٢٠٠٣. وتعد أسعار العائد بين البنوك مقياساً أفضل لتطورات السوق لتغطيتها الأوسع لمعاملات البنوك التجارية، والمتخصصة، وبنوك الإستثمار.

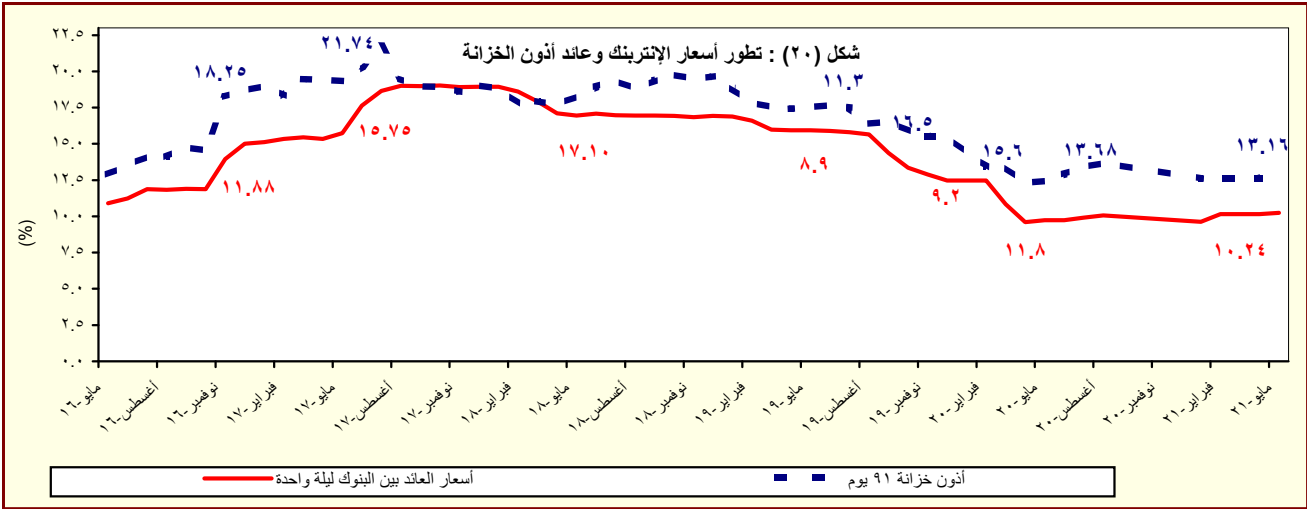

المصدر : البنك المركزى المصرى.

القسم السابع

القطاع المالى و الإستثمارات

٥٥	المؤشرات الرئيسية لسوق المال-----	جدول (٣١)
٥٦	عمليات الإستحواذ فى السوق المصرية-----	جدول (٣٢)
٥٧	أهم الشركات التى تم خصصتها أو تصفيتا-----	جدول (٣٣)
٥٧	تطور برنامج الخصخصة-----	جدول (٣٣) تابع
٥٨	أداء مؤشرات IFCG للأسواق الناشئة-----	جدول (٣٤)
٥٩	الأرصدة القائمة لأذون الخزانة وفقاً للقطاعات الحائزة لها -----	جدول (٣٥)
٦٠	محفظة الأوراق المالية لدى البنوك -----	جدول (٣٦)
٦١	صافى الإستثمارات الأجنبية المباشرة موزعة بحسب الدول-----	جدول (٣٧)

جدول (٣١): المؤشرات الرئيسية لسوق المال^{١/}

يوليو-٢١	أغسطس-٢١	سبتمبر-٢١	أكتوبر-٢١	يونيو-٢٠	يونيو-١٩	يونيو-١٨	يونيو-١٧	يونيو-١٦
١٠٧٤٢	١١١٤٤	١٠٥١٧	١١٤٢٠	١٠٧٦٥	١٤١٠١	١٦٣٤٩	١٣٣٩٦	٦٩٤٣
٥	٤	٦-	٩	٥.٣	٢.٤	٠.٤-	٠.٤	٧.٢-
--	--	--	--	١.٥	٠.٧	١.٢	٠.٥	١.٦
٧٠٢	٧٣٣	٧٠٣	٧٤٢	٥٩٠	٧٥٦	٩١١	٦٨٧	٣٨٣
١٠	١٠	١٠	١٠	١٠.١	١٤.٢	٢٠.٥	١٩.٨	١٤.١
--	--	--	--	٢١٥	٢١٦	٢٢٤	٢٢٢	٢٢٢
٦٤٥١٣	١٢١٢١٩	٩١٤٦٥	١٠١٧٨٣	٥٢١٠١	٢٠١٥٦	٢١٠٤٦	١٩٨٠٤	١٣٩٠٠
٣٣-	٨٨	٢٥-	١١	٢.٠-	٤٩.٣	٢٩.٨-	٤٨.١-	٤٧.٧-
٦١	٢٢٠	٣٨	١١٢	١٥٨.٥	٤.٢-	٦.٣	٤٢.٥	١٨.٢
١,٩٢٧,٢٣٠	٢,٠٠٤,٠٦٦	٢,٢٤٠,٦٧٨	--	١,٢٣٠,٢٩٠	٧٥٦,٣٩٨	٧٢٨,٦٧٩	٧١٧,٣٨٧	٧٥٦,٧٢٢
١,٨٩١,٠٨٥	١,٩٦٦,٩٧٤	٢,٢٠٣,٢٦٥	--	١,٢٠٨,٤٩٦	٧٤٦,٦٥٣	٧٢٢,٦٢٤	٧٠٩,٢٦٥	٧٤٥,٠٧٠
١,٨٩١,٠٣٣	١,٩٦٦,٩٢٢	٢,٢٠٣,٢١٣	--	١,٢٠٨,٤٤٤	٧٤٦,٦٠٣	٧٢٢,٥٧٣	٧٠٩,٢١٥	٧٤٥,٠٠٥
٢,٤٢٤	٢,٤٢٣	٢,٤٢٥	--	١,٩٧٧	٢,٠٤٦	٢,٨٦٢	٤,٠٢٥	٢,٤٥٨
٣٣,٧٢١	٣٤,٦٦٩	٣٤,٩٨٨	--	١٩,٨١٧	٧,٦٩٩	٣,١٩٣	٤,٠٩٧	٤,١٩٤
٢-	٦-	١٠-	١٢٤-	١٢٢-	٩	١٦	٣٥	٤٧
٨	٥	١٠	١٢	٢٤	٣٠	٣٥	٣٣	١٩
١٩.٧	١٧.١	١٥.٠	١٤.٧	١٤.١	١٣.٥	١٦.٣	١٧.٢	٩.٦
٥.٦	٥.٤	٦.٠	٦.١	٩.٤	٧.٣	٥.٧	٦.١	٨.٨
--	--	--	--	٤.٥	١.٣	١.٨	٢.٣	٢.٣

المصدر: البورصة المصرية و هيئة سوق المال والبنك المركزى المصرى.

-- بيان غير متاح.

١/ جدير بالذكر أنه تم إغلاق البورصة المصرية خلال الفترة من ٢٠١١/١/٢٨ وحتى ٢٠١١/٣/٢٢ عقب الأحداث التي مرت بها مصر منذ اندلاع الثورة.

٢/ أكبر ٣٠ شركة من حيث السيولة والقيمة. المؤشر = ١٠٠٠ فى ١٩٩٨/١/١.

٣/ على أساس الإنحراف المعيارى للعوائد اليومية خلال الفترة.

٤/ يمثل ناتج ضرب عدد الأسهم القائمة فى سعر السوق السائد.

٥/ تم مراجعة تقديرات الناتج المحلى الإجمالى لتصبح ٥٢٢٢,٣ مليار جنيه فى عام ٢٠١٩/٢٠١٨ بدلاً من تقديرات سابقة بنحو ٥٢٥٠,٩ مليار جنيه. فى حين تم مراجعة الناتج المحلى الإجمالى للسنة المالية ٢٠٢٠/٢٠١٩ إلى نحو ٥٨٢٠ مليار جنيه بدلاً من ٥٦٦٠,٩ مليار جنيه وذلك وفقاً لآخر أرقام منشورة لوزارة التخطيط والتنمية الإقتصادية.

٦/ تتضمن سندات الخزانة (شاملة المتعاملون الرئيسيون)، وسندات الإسكان، وسندات التنمية.

٧/ تم قيد سندات التوريق فى بورصة الأوراق المالية اعتباراً من سبتمبر ٢٠٠٦.

٨/ يعرف أيضاً بمعدل السعر على العائد، ويقاس بنسبة سعر السوق لكل سهم إلى أرباحه السنوية.

٩/ محسوب على أداء أنشط ٥٠ شركة.

١٠/ الكويزون السنوى الموزع / سعر السهم الجارى.

شكل (٢١): اجمالى القطاعات من حيث كمية التداول (٣١ أكتوبر ٢٠٢١)

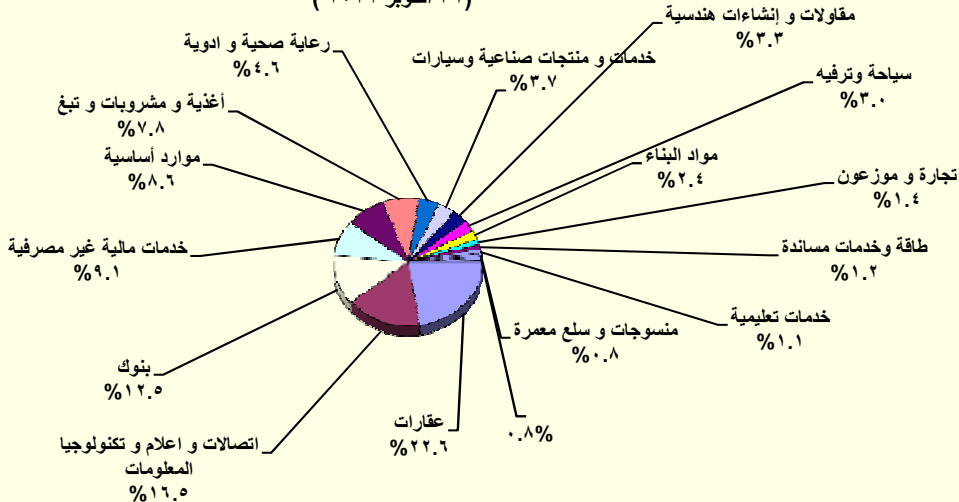

المصدر: النشرة الشهرية لبورصتي القاهرة والاسكندرية.

١/ تتضمن قطاعات المعدات الكهربائية والهندسية، الإعلام، التجارة، تكنولوجيا المعلومات، الزراعة والصيد، الورق والتعبئة والبلاستيك، المطاحن والتخزين، خدمات منته عة، خدمات التذا ثة، سلة الاستهلاك العائلى.

جدول (٣٢): عمليات الإستحواذ فى السوق المصرية
(يوليو ٢٠١٢ - اكتوبر ٢٠٢٠)

التاريخ	المشتري	الورقة المالية	القيمة (مليون جنيه)	نسبة الإستحواذ (%)
أكتوبر-٢٠	شركة ايمكس انترناشيونال ش م م	النيل لحليج الاقطان	٢٤٨٨,٠	٩٣,٩
يونيو-٢٠	شركة بايونيرز القابضة للاستثمارات المالية	القاهرة للسكان والتعمير	٢٤٢,٤	٩,٤
يونيو-٢٠	شركة بايونيرز القابضة للاستثمارات المالية	المتحدة للسكان والتعمير	٢٣١,٩	١٢,١
يونيو-٢٠	شركة بايونيرز القابضة للاستثمارات المالية	الكابلات الكهربائية المصرية	٢٢٨,٢	١٠,٣
يونيو-٢٠	شركة بايونيرز القابضة للاستثمارات المالية	الجزيرة العامة للمقاولات والاستثمار العقارى	١٧٥,٤	٢٨,٧
يونيو-٢٠	شركة بايونيرز القابضة للاستثمارات المالية	الصعيد العامة للمقاولات والاستثمار العقارى SCCD	١٤٦,٤	١٦,٦
أغسطس-١٩	BV HOLDINGS V	جلوبال تيلكوم القابضة	٩٧٢٤,٨	٤٠,٦
مايو-١٩	شركة بولى سيرف للاسمدة والكيماويات ش م م	فيركم مصر للاسمدة والكيماويات	٩,٣	٨,٤
ابريل-١٩	فلوريش للاستثمار	الكابلات الكهربائية المصرية	٩٥,٩	١٠,٠
ابريل-١٩	سمو للاستشارات	الكابلات الكهربائية المصرية	١٧,٤	١,٨
ابريل-١٩	وادي للاستشارات ش م م	الكابلات الكهربائية المصرية	٧٤,٩	٧,٨
ديسمبر-١٨	شركة بولى سيرف للاسمدة والكيماويات ش م م	فيركيم مصر للاسمدة والكيماويات	١٠٠,٩	٩١,١
ديسمبر-١٨	اوراسكوم للاستثمار القابضة ش م م	ثروة كابيتال القابضة للاستثمارات المالية	١٥٩٠,٠	٣٠,٠
أغسطس-١٨	محمد بن احمد بن سعيد باسمح	يونيفرت للصناعات الغذائية	٢٩,٠	٣٢,٣
أغسطس-١٨	MONDI INDUSTRIAL BAGS B V	السويس للاكياس	١٨٨,١	٦٦,١
يوليو-١٨	MENA GLASS HOLDINGS LIMITED	الشرق الأوسط لصناعة الزجاج	٨٢٥,٧	٥١,٤
مايو-١٨	شركة الصناعات الهندسية المعمارية للانشاء والتعمير ايكون	اكرو مصر للشدات والسقلات المعدنية	١١٣,٣	١١,٢
مايو-١٨	شركة الصناعات الهندسية المعمارية للانشاء والتعمير ايكون	اكرو مصر للشدات والسقلات المعدنية	٣٨٢,٥	٣٧,٧
مارس-١٨	كايزو ثري ايه الدولية للصناعات ش م م	الوطنية لمنتجات الذرة	٤,٩	٠,٣
مارس-١٨	الشركة القابضة المصرية الكويتية ش م م	الدلتا للتأمين	١١٦,٩	٢٣,٤
فبراير-١٨	نحو للاستثمارات والتنمية	القاهرة للاستثمارات والتنمية	٥٧,٥	٢٩,١
نوفمبر-١٧	كايزو ثري ايه الدولية للصناعات ش م م	الوطنية لمنتجات الذرة	١٤٧٠,٢	٩٧,٧
أكتوبر-١٧	محمد وليد محمود فريد جمال الدين	مودرن الحديثة للمواد العازلة (بيتمود)	٦,٣	٦,٧
أكتوبر-١٧	علي بن حسن بن علي دايع	مودرن الحديثة للمواد العازلة (بيتمود)	٦,٣	٦,٧
أغسطس-١٧	نعد للإستثمارات والتنمية ش م م	المصرية للدواجن	١٩,٩	١٦,٣
يوليو-١٧	مستثمر فرد	الحفر الوطنية	١٧٩,٦	٦٠,٠
ديسمبر-١٦	شركة بايونيرز القابضة للاستثمارات المالية	القاهرة للإسكان والتعمير	١٨,٨	١,٨
ديسمبر-١٦	سمو للإستثمار	القاهرة للإسكان والتعمير	٨٠,٣	٧,٦
ديسمبر-١٦	ثروة للإستثمار	القاهرة للإسكان والتعمير	٣٧,٧	٣,٥
نوفمبر-١٦	Bavaguthu Raghuram Shetty	الاسكندرية للخدمات الطبية - المركز الطبى الجديد	١,٧	١,٣
أكتوبر-١٦	الوحدة للتنمية الصناعية	مصر الوطنية للصلب (عتاقة)	٣١٩,٧	٩٦,٩
أكتوبر-١٦	TVM Healthcare Acquisition ٣ Limited	اميكو ميديكال للصناعات الطبية	٢,٦	٤,٠
يوليو-١٦	TVM Healthcare Acquisition ٣ Limited	اميكو ميديكال للصناعات الطبية	٢٣,٨	٣٦,٩
ابريل-١٦	شركة بايونيرز القابضة للاستثمارات المالية	يونيفرسال لصناعة مواد التعبئة والتغليف والورق - يونيباك	٢٦,٤	٤٤,٠
فبراير-١٦	Bavaguthu Raghuram Shetty	الاسكندرية للخدمات الطبية - المركز الطبى الجديد	١,٧	١,٣
ديسمبر-١٥	شركة اوميجا للتطوير العقارى	مرسليا المصرية الخليجية للاستثمار العقارى	٣٦,٠	٢٠,٠
ديسمبر-١٥	OCI NV	اوراسكوم للانشاء والصناعة	٥٢,٢	٣٠,٠
ديسمبر-١٥	شركة بايونيرز القابضة للاستثمارات المالية	القاهرة للسكان والتعمير	٢٣٣,٤	٤٥,٧
نوفمبر-١٥	اكت فاينانشال للاستشارات ش م م	بلتون المالية القابضة	٨٢,٤	١٣,٠
نوفمبر-١٥	اوراسكوم للاتصالات والاعلام والتكنولوجيا القابضة ش م م	بلتون المالية القابضة	٥٥١,٦	٨٧,٠
ابريل-١٥	TRIQUERA B.V.	مينا فارم للأدوية والصناعات الكيماوية	١٢٨,٢	٤٦,٠
مارس-١٥	شركة بايونيرز القابضة للاستثمارات المالية	العربية لمنتجات الالبان "اراب ديرى"	٢٥٥,٧	٦٠,٢
مارس-١٥	MT TELECOM	الشركة المصرية لخدمات التليفون المحمول	١٤٠٣,٥	٩٨,٩
فبراير-١٥	OCI NV Mena B.V	اوراسكوم للانشاء والصناعة	١٢٤٨٠,٩	٢٣,٤
يناير-١٥	Kellogg Company	المصرية للاغذية - بسكو مصر	٨٨٨,٠	٨٦,٠
ديسمبر-١٤	TV M Healthcare Acquisitions LTD ٣	الشركة العربية لصناعة المستلزمات الطبية (اميكو)	٣٢,٥	٥٧,٨
سبتمبر-١٤	ام تى ام باكدينيج ٢	الشرق الأوسط لصناعة الزجاج	١٥٣,٩	١٩,٤
يوليو-١٤	Crede Healthcare LTD	مستشفى القاهرة التخصصى	١٠٦,٨	٥٢,٠
ابريل-١٤	Social Impact Capital LTD	القاهرة للاستثمار والتنمية العقارية	١١١,٠	٥٠,٠
فبراير-١٤	العرفة للاستثمار فى صناعة الملابس الجاهزة	جولدن تكس للأصواف	٣٠,٧	٤٣,٩
يوليو-١٣	OCI NV	اوراسكوم للانشاء والصناعة	١١٤٨٨,١	٢١,٥
مارس-١٣	بنك قطر الوطنى	البنك الأهلى سوسيتيه جنرال	١٦٦٤٩,٧	٩٧,٠
ديسمبر-١٢	الترتيم للتنمية والتعمير	روبكس لتصنيع البلاستيك	٤٨,٢	٦١,٨
يوليو-١٢	أوليمبك جروب للإستثمارات المالية	دلتا الصناعية - اينديال	١٠٤,٦	٦,٥

المصدر: النشرة الشهرية للبورصة المصرية.

جدول (٣٣): أهم الشركات التى تم خصخصتها أو تصفيتها
(من ١٩٩٣ - ١٩٩٤ وحتى ٣٠ سبتمبر ٢٠١٦)

طريقة البيع		عدد الشركات	النسبة المباعة	قيمة البيع
اجمالى		٢٨٢		٥٣,٦٤٤
بيع اغلبية، ومنها:		٣٨		٦,٠٦٤
أسمنت بورتلاند حلوان			٥٢%	١,٢٠٢
أسمنت العامرية			٧١%	٧٦٨
البويات والصناعات الكيماوية			٦٢%	٦٩٢
المشروعات الصناعية والهندسية			٩٠%	٢٩٩
بيع اقلية، ومنها:		٢٣		١١,٠٠٣
المصرية للاتصالات			٢٠%	٥,١٢٢
سيدى كرير للبتروكيماويات - سيدبك			٢٠%	١,٦٢٦
شركة طلعت مصطفى القابضة			٤%	٩٣٢
الشرقية للدخان			٣٤%	٥٤٩
تصفية		٣٤		--
بيع كأصول		٤٤		٣,٤٣٧
بيع لمستثمر رئيسى، ومنها:		٨٥		٣٢,٢٠٨
بنك الإسكندرية			٨٠%	٩,٢٧٤
المصرية للأسمدة			٤٦%	١,٩٧١
السويس للأسمنت			٣٣%	١,٨٠٠
أسمنت اسيوط			١٠٠%	١,٣٨٠
بيع لإتحاد العاملين المساهمين، ومنها:		٣٣		٩٣٢
وادي كوم أمبو لاستصلاح الاراضى			١٠٠%	٧٠
العربية لاستصلاح الاراضى			١٠٠%	٦١
العامه لاستصلاح الاراضى			١٠٠%	٦٠
مضارب الغربية			٩٠%	٥١
مصانع أو وحدات مباعة أو مؤجرة		٢٥		--

المصدر: وزارة الإستثمار ونشرة البورصة المصرية.
-- بيان غير متاح.

جدول (٣٣ - تابع): تطور برنامج الخصخصة
(١٩٩١/ ١٩٩٢ - ٢٠٠٩ / ٢٠١٠)^{١/}

بيع مشروعات قانون ٢٠٣ ^{٢/}		بيع المشروعات المشتركة ^{٣/}		شركات قطاع عام أخرى		الإجماليات	
العدد	الحصيلة	العدد	الحصيلة	العدد	الحصيلة	العدد	الحصيلة
١١	٤١٨	-	-	-	-	١١	٤١٨
١٤	٨٦٧	-	-	-	-	١٤	٨٦٧
١٢	٩٧٧	-	-	-	-	١٢	٩٧٧
٢٩	٤,٥٩٥	-	-	-	-	٢٩	٤,٥٩٥
٢٣	٢,٤٨٧	-	-	-	-	٢٣	٢,٤٨٧
٣٣	١,٨٢٤	-	-	-	-	٣٣	١,٨٢٤
٣٩	٤,٦٩٤	١	١٤	١	١٤	٤٠	٤,٧٠٨
١١	٢٥٢	٧	١١٨	-	-	١٨	٣٧٠
٧	٧٣	٣	٨٧٩	-	-	١٠	٩٥٢
٦	٤٩	١	٦٤	-	-	٧	١١٣
٩	٤٢٨	٤	١١٥	-	-	١٣	٥٤٣
١٦	٨٢٤	١٢	٤,٨١٩	١	-	٢٨	٥,٦٤٣
٤٧	١,٨٤٣	١٧	٧,٦٤٧	١	٥,١٢٢	٦٥	٤,٦١٢
٤٥	٢,٧٧٤	٧	١,٥٥٩	١	٩,٢٧٤	٥٣	٣,٦٠٧
٢٠	٧٤٥	١٦	٣,٢٣٨	-	-	٣٦	٣,٩٨٣
١٥	١,١٣٠	٢	٨٣	-	-	١٧	١,٢١٣
-	-	٤	٥٠	-	-	٤	٥٠

المصدر: وزارة الإستثمار

١/ جدير بالذكر أنه قد تم إرجاء برنامج الخصخصة خلال معظم السنة المالية ٢٠٠٨/٢٠٠٩ فى ضوء إعداد "برنامج الملكية الشعبية" والذي تم تأجيله من جراء أثر الأزمة المالية العالمية على السوق المحلى.

٢/ يتضمن بيع الأراضى غير المستغلة.

٣/ تعبر بيانات الشركات المشتركة عن قيمة مساهمة القطاع العام بها.

جدول (٣٤): أنشط ١٠ شركات وقطاعات من حيث كمية التداول في البورصة المصرية

أنشط ١٠ شركات من حيث كمية التداول - في ٣١ أكتوبر ٢٠٢١				
اسم الشركة	كمية التداول (مليون سهم)	قيمة التداول (مليون جنيه مصرى)	صافى الربح (مليون جنيه مصرى)	سعر الإقفال** (جنيه مصرى)
١ اي فاينانس للاستثمارات المالية والرقمية	١٤٣.١	٢٩٧٨.٠	-	٢١.٣
٢ البنك التجاري الدولي (مصر)	٥٥.٧	٢٥٨٨.٨	١٠٢٣٦.٣	٥١.٣
٣ المجموعه المصريه العقاريه	٢٦٦.٧	١٤٤١.٣	١٦.٠	٥.٢
٤ زهراء المعادي للاستثمار والتعمير	٢٠.٧	٨٨٤.٩	٢١٣.١	٤٠.٩
٥ فوري لتكنولوجيا البنوك والمدفوعات الالكترونية	٣٩.٢	٦١٢.٨	٢٢٣.٦	١٤.٥
٦ حديد عز	٣٩.٤	٥٨٢.٤	-٤٦٨٤.٨	١٤.٠
٧ المصرية لتطوير صناعة البناء (ليفنت سلاب مصر)	٩٨٨.١	٥٦٠.١	٤.٩	٠.٤
٨ القابضة المصرية الكويتية بالجنبة	٢٦.٨	٥٢٤.٢	٢٤١٨.٣	٢٠.٧
٩ شركة مستشفى كليوباترا	١١٧.٩	٥١٣.٥	٢٩٧.٦	٤.٩
١٠ المنصورة للدواجن	٣٢٣.٧	٤٨٩.٨	٢٠.٢	١.١

* سعر الإقفال في نهاية الشهر السابق (جنيه مصرى)

** سعر الإقفال بنهاية الشهر الحالى (جنيه مصرى)

أنشط ١٠ قطاعات من حيث كمية التداول - في ٣١ أكتوبر ٢٠٢١				
القطاع	كمية التداول (مليون سهم)	قيمة التداول (مليون جنيه مصرى)	مضاعف الربحية	عائد السهم %
١ عقارات	١٨٤٠.٠	٥٥٦٠.٤	٢٣.٣	٥.٤
٢ اتصالات و اعلام و تكنولوجيا المعلومات	٧٩٧.٣	٤٠٧١.٠	١١.٠	٨.١
٣ بنوك	٨٣.٨	٣٠٧٣.١	٤.٢	-
٤ خدمات مالية غير مصرفية	١٣٢٣.٨	٢٢٣٩.٧	١٤.١	٥.٩
٥ موارد أساسية	٢١٢.١	٢١٢٦.٤	٨.٧	٦.٠
٦ أغذية و مشروبات و تبغ	٥٧٥.٨	١٩٢٤.٠	١٣.٩	٥.٧
٧ رعاية صحية و ادوية	٤٣٩.٠	١١٣٥.٥	١٨.٧	٣.١
٨ خدمات و منتجات صناعية وسيارات	٢٣٧.١	٩١٥.٤	١٤.٥	٦.٩
٩ مقاولات و إنشاءات هندسية	١٠٦٩.٩	٨١٤.٣	١٦.٤	٤.٦
١٠ سباحة وترفيه	٤٠٢.٢	٧٣٢.٦	٢٣.٨	٧.٤

المصدر: النشرة الشهرية للبورصة المصرية.

-- بيان غير متاح.

جدول (٣٥): الأرصدة القائمة لأذون الخزانة وفقا للقطاعات الحائزة لها

(مليون جنيه)

	يوليو-٢٠	يوليو-١٩	يوليو-١٨	يوليو-١٧	يوليو-٢١	يوليو-٢٠	يوليو-١٩	يوليو-١٨	يوليو-١٧
إجمالي الأرصدة القائمة	٨٥٨,٠٠٤	١,٢٢٦,٠٦٦	١,٤١٧,٣٨٩	١,٥٦٧,٧٥٩	١,٥٨٨,١١٤	١,٥٦٤,٩٤٠	١,٥٥٧,٦٦٤	١,٥١٧,٢٢٥	١,٥١٧,٢٢٥
العملاء الاجانب	١٧٦,٦٠٠	٢٩٩,٠٦٥	٢٧٦,٦٤٩	١٢٢,٤٣٦	٣٧٣,٣٩٦	٣٧٠,٨٤١	٣٧٠,٨٤١	٣٧٨,١٨٩	٣٧٨,١٨٩
شركات التعامل فى الأوراق المالية	٨٣١	١,٥٤٨	١,١٤٨	٩٧٤	٢,٣٨٣	٢,٣٧٠	٢,٣٧٠	٢,٥٤٥	٢,٥٤٥
الشركات القابضة و الإستثمارية	١٩,٨١٣	٢٢,١٤٢	٢٢,١٧٦	٢٩,٢٧٢	٤٤,٩٢٠	٤٧,٠٨٣	٤٧,٠٨٣	٤٥,٣٠٩	٤٥,٣٠٩
البنوك	٥٣٨,٢٤٣	٧٧٨,٩٤٨	٩١٧,٧٨٢	١,١٥١,٤٨٩	٧٣٤,٧٥٧	٧٢١,٥٤٢	٧٢١,٥٤٢	٦٦٣,٠٣٨	٦٦٣,٠٣٨
بنوك قطاع عام	٢٧٥,٧٠٣	٣٤٢,٢٩٣	٣٧٨,٦١٥	٤٥٩,٥٥٢	٢٥٧,٩٢٠	٢٣٥,٩٦٨	٢٣٥,٩٦٨	١٨٨,٨٩١	١٨٨,٨٩١
بنوك قطاع خاص	٢٢٤,٦٣٠	٢٧٩,٠٨١	٢٦٢,٤٧٧	٣٤٣,١٢٠	٣٢٣,١٨٦	٣٤٦,٥٩٨	٣٤٦,٥٩٨	٣٤٥,٢٦١	٣٤٥,٢٦١
بنوك فروع أجنبية	٢٢,٩٥١	٣١,٠٨٥	٣٢,٦٣٩	٣٥,١٥٧	٤٢,٧٤٩	٤٥,٥٠٦	٤٥,٥٠٦	٣٩,٦٦٥	٣٩,٦٦٥
بنك الإستثمار القومى	٨,٨٨٨	١١٣,٩٧٥	٢٢٧,١٩٨	٢٧٩,٧٠٧	٧٣,٨٢٠	٥٤,٣٦٠	٥٤,٣٦٠	٤٣,٥٣٦	٤٣,٥٣٦
بنوك متخصصة	٦,٠٧١	١٢,٥١٤	١٦,٨٥٣	٣٣,٩٥٣	٣٧,٠٨٢	٣٩,١١٠	٣٩,١١٠	٤٥,٦٨٥	٤٥,٦٨٥
سماسرة النقد الاجنبى	--	--	--	--	--	--	--	--	--
شركات التأمين	٢٣,٨٠٤	٥٣,٣٩٦	٤١,٦٩٠	٢٢,٧٦٤	٢٧,٦٧٨	٢٦,٥٤٦	٢٦,٥٤٦	٢٦,٩٠١	٢٦,٩٠١
قطاع عام	١٨,١٦٢	٤٩,٢٠٣	٣٥,٣٠٠	١٥,٢٣٩	١٨,١٦٥	١٦,٨٤٠	١٦,٨٤٠	١٧,٢٨٣	١٧,٢٨٣
قطاع خاص ^{١/}	٥,٦٤٢	٤,١٩٣	٦,٣٩٠	٧,٥٢٥	٩,٥١٣	٩,٧٠٦	٩,٧٠٦	٩,٦١٨	٩,٦١٨
صناديق الإستثمار	٢٣,٧٧٢	٢٥,٠٩٢	٤٨,٨٥٧	٦٧,٣٨٥	١٠٤,٤٨٣	١٠٦,١٠١	١٠٦,١٠١	١٠٩,٠٧٢	١٠٩,٠٧٢
صناديق التأمين	١١,٤٣٩	٨,٩٤٧	٢٩,٣٣٦	٥٨,٨١٦	٩٥,٣١٩	٨٩,٨٧٤	٨٩,٨٧٤	٨٧,٠٥٠	٨٧,٠٥٠
قطاع الاسكان والتعمير	٢,٢٨٧	٢,٧١٥	٤,٥٦٥	٦,٤٧٨	٧,٩٣١	٦,٧٣٩	٦,٧٣٩	٩,٠٥٠	٩,٠٥٠
قطاع التجارة	٢٧٣	٦٣٤	١,١١٣	١,٤٠٨	٢,٤٠٥	٢,٥٥٢	٢,٥٥٢	٣,٤١٦	٣,٤١٦
قطاع الصناعات التحويلية	١,٨٨١	٢,١٢٩	٦,١٦٥	٦,١٤١	٦,١٥٨	٥,٨٧٠	٥,٨٧٠	٥,٨٨٧	٥,٨٨٧
القطاع المالى	٦٠٧	١٩٦	١٤٢	٥٧٣	٥٢٨	٦٢٢	٦٢٢	٥٩١	٥٩١
قطاع النقل والمواصلات/ الكهرباء/ غاز/ صحة	٣٦٨	٥٤٦	٣٢٤	١,٠٨٠	٣,٠٣٩	٢,٩٩٧	٢,٩٩٧	٣,٠٢٣	٣,٠٢٣
القطاع الافراد	٤,١٨٠	٢,١٥٩	٤,٥٣١	٥,٥٥٩	١٩,٢٨٧	٢١,١٣٧	٢١,١٣٧	٢٦,٢٤٠	٢٦,٢٤٠
قطاع البترول والتعدين	٤,٢٢٧	٢,٦٥٩	٥,٨١١	٦,٦٨١	١١,٠٧٦	١٠,٢٣٨	١٠,٢٣٨	١١,٥٧٢	١١,٥٧٢
قطاع الخدمات	٢,٥٢٤	٢,٤٣٦	٣,٥٥٩	٤,٩١٣	٢٣,٧٩١	٢٥,٨٤٨	٢٥,٨٤٨	٢٣,٧٩٠	٢٣,٧٩٠
مجالات أخرى ^{٢/}	٤٧,١٥٥	٢٣,٤٥٤	٥٣,٥٤١	٨١,٧٩٠	١٠٧,٧٨٩	١١٧,٣٠٤	١١٧,٣٠٤	١٢١,٥٥٢	١٢١,٥٥٢

المصدر: البنك المركزى المصرى.

١/ يتضمن شركات التأمين الخاصة و الفروع الاجنبية.

٢/ تتضمن ٤٥ مليار جنيه أنون خزانة (صكوك) أصدرت لصالح البنك المركزى المصرى وفقاً للإتفاق مع وزارة المالية لاستخدامها فى عمليات السوق المفتوح. وجدير بالذكر فقد تم إهلاك كافة الاذون المصدرة لصالح البنك المركزى خلال الربع الأول من عام ٢٠٠٦/٢٠٠٧.

جدول (٣٦) محفظة الأوراق المالية لدى البنوك ^{١/}

(بالمليون جنيه)

٢١-مايو	٢١-يونيو	٢١-يوليو	٢١-أغسطس	٢٠-يونيو	١٩-يونيو	١٨-يونيو	١٧-يونيو
٢,٨٠٥,٦٥٣	٢,٨٧١,٠٥٥	٢,٨٦٩,٥٨٤	٢,٩٨٤,٩١٩	٢,٦٢٢,٣٢٤	١,٧٦٥,٣٥٦	١,٥٠٣,٧٦٧	١,٥٣٧,٠٣٦
٢,٤٤٧,٦٨٨	٢,٥١١,٨٠٦	٢,٥٠٩,٠٢٩	٢,٦٢٣,٥٩٣	٢,٢٥٨,١٠٨	١,٤٠١,٤٦٦	١,٠٦٨,٠٧٥	١,٠٨٨,١٩٣
٣٥٧,٩٦٥	٣٥٩,٢٤٩	٣٦٠,٥٥٥	٣٦١,٣٢٦	٣٦٤,٢١٦	٣٦٣,٨٩٠	٤٣٥,٦٩٢	٤٤٨,٨٤٣
٢,٦٦٦,٧٦٨	٢,٧٣٠,٧١٥	٢,٧١٩,٢٤٩	٢,٨٣٤,٤٩٨	٢,٤٩٩,٩٦٩	١,٦٧٠,٢٣٦	١,٤٠٩,٦٠١	١,٤٤٠,٧٠٩
٢,٣٣٧,٨١٢	٢,٤٠١,٢٩٨	٢,٣٨٩,٣٣٧	٢,٥٠٤,١٥١	٢,١٦٥,٢٠٠	١,٣٣٦,٠٦٩	١,٠١٤,٩٨٢	١,٠٣٤,٥٧١
٣٢٨,٩٥٦	٣٢٩,٤١٧	٣٢٩,٩١٢	٣٣٠,٣٤٧	٣٣٤,٧٦٩	-	-	-
-	-	-	-	-	-	-	-
٣٣٠	٣٤١	٣٩١	٣٩٧	٢٥٥	٣٤٨	٤٥١	٤٤٨
٣٣٠	٣٤١	٣٩١	٣٩٧	٢٥٥	٣٤٨	٤٥١	٤٤٨
-	-	-	-	-	-	-	-
١٢٤,٤٤٤	١٢٥,١٧٤	١٣٤,٤٧٤	١٣٤,٣٠٧	١٠٥,٩٩٥	٧٩,٥٧٤	٧٣,٣٢٥	٧٤,٠٧٦
١٠٩,٥٣٧	١١٠,١٥٨	١١٩,٢٩٢	١١٩,٠٣٦	٩٢,٦٤٢	٦٥,٠٢٩	٥٢,٥٩٤	٥٣,١٢٦
١٤,٩٠٧	١٥,٠١٦	١٥,١٨٢	١٥,٢٧١	١٣,٣٥٣	١٤,٥٤٥	٢٠,٧٣١	٢٠,٩٥٠
١٤,١١١	١٤,٨٢٥	١٥,٤٧٠	١٥,٧١٧	١٦,١٠٥	١٥,١٩٨	٢٠,٣٩٠	٢١,٨٠٣
٩	٩	٩	٩	١١	٢٠	٤٨	٤٨
١٤,١٠٢	١٤,٨١٦	١٥,٤٦١	١٥,٧٠٨	١٦,٠٩٤	١٥,١٧٨	٢٠,٣٤٢	٢١,٧٥٥

المصدر: البنك المركزي المصري

-- لا يوجد إصدار خلال الفترة المشار إليها.

١/ غير متضمن محفظة الأوراق المالية لدى البنك المركزي المصري.

جدول (٣٧): صافى الإستثمارات الأجنبية المباشرة موزعة بحسب الدول

(مليون دولار)

بيان ربع سنوى					بيان سنوى					
ابريل-يونيو ٢١/٢١	يناير-مارس ٢١/٢٠	اكتوبر-ديسمبر ٢١/٢٠	يوليو-سبتمبر ٢٠/٢١	ابريل-يونيو ٢٠/١٩	٢٠٢٠/٢٠١٩	٢٠١٩/٢٠١٨*	٢٠١٨/٢٠١٧	٢٠١٧/٢٠١٦	٢٠١٦/٢٠١٥	٢٠١٥/٢٠١٤
٤٢٧	١٤٣٠	١٧٥٢	١٦٠٥	١٥٢٤	٧٤٥٣	٨٢٣٦	٧٧٢٠	٧٩٣٣	٦٩٣٠	٦٣٨٠
٣١٧٠	٣٦٧٩	٣٥٦٨	٣٤٩٨	٣٠٩١	١٥٨٣٧	١٦٣٩٤	١٣١٦٣	١٣٣٦٦	١٢٥٢٦	١٢٥٤٦
٣٧٣	٤١٥	٤٥٣	٣٨٥	٣٣٩	١٤٧٩	١٥٧١	٢٢٤٤	١٨٣٣	٨٥٨	٢١١٦
١٠٣	١١١	٣٦	٤٩	١٦-	٢١٥	٢٣١	١٢٢	١٤٨	٢٠١	١٩٠
٧١	٧٧	٦٥	٦٤	٥٨	٣٤٩	٢٩٦	٢٤٠	٥٣٦	٢٤٩	٢٣٠
٣٨٨	٤٦٨	٤٣٧	٤٧٧	٧٨٧	١٨٣٩	٦٤٢٤	٤٥٥٣	٥٥١٩	٥٩٤٤	٤٩٩٠
١٨	١١	١	٢٤	١١	٥٤	٦٧	٥٧	٤٤	١٥٤	٢٨
٣٧٦	١٨٤	٤٣١	٣٣٨	٣٦٠	١٢٤٢	٦٩٣	٣٤٩	٢١٩	٢٤٦	١٨٢
٥٩	٩٥	٤٣	١٢٨	١٤٢	٤٤٩	٤٧٨	٢٩٧	٣٤٤	٣١٣	٦٤٩
٣٥٩	٣٤٠	٣٥٩	٣٥٤	٣٩٥	١٦١٨	١١٠٤	١٠٧٥	٨٣٧	١٣٢٩	١٣٨٣
١٢١	٨٩	٦٤	٨٠	٤٨	٣٤٨	٦٨٤	١١٢	١٥٠	١٣٣	٢٣٧
٤٩	٨٦	٦٠	٥١	١٢٣	٣٢٤	١٩٢	٨٨	١١٣	١٦٥	١٣٧
١	٠	٢-	١	٣	١١	٣-	٥	٦	١٢	١٢
٩١	١٦٢	١٨٦	٣٢	١٠٤	٢١٠	٢٢٤	١٨٦	١٤٨	١٢٨	١٦٥
٢٣٣	١٧٧	١٣٢	٨٦	٧٣٨	٧٧٠١	٤٤٣٣	٣٨٣٥	٣٤٧٠	٢٧٩٦	٢٢٢٩
٢٧٤٢-	٢٢٥٠-	١٨١٦-	١٨٩٣-	١٥٦٧-	٨٣٨٤-	٨١٥٧-	٥٤٤٤-	٥٤٣٣-	٥٥٩٦-	٦١٦٦-

المصدر: البنك المركزى المصرى

تطور تدفقات الإستثمار الأجنبى المباشر إلى مصر: (٢٢) شكل
(بحسب أهم المناطق)

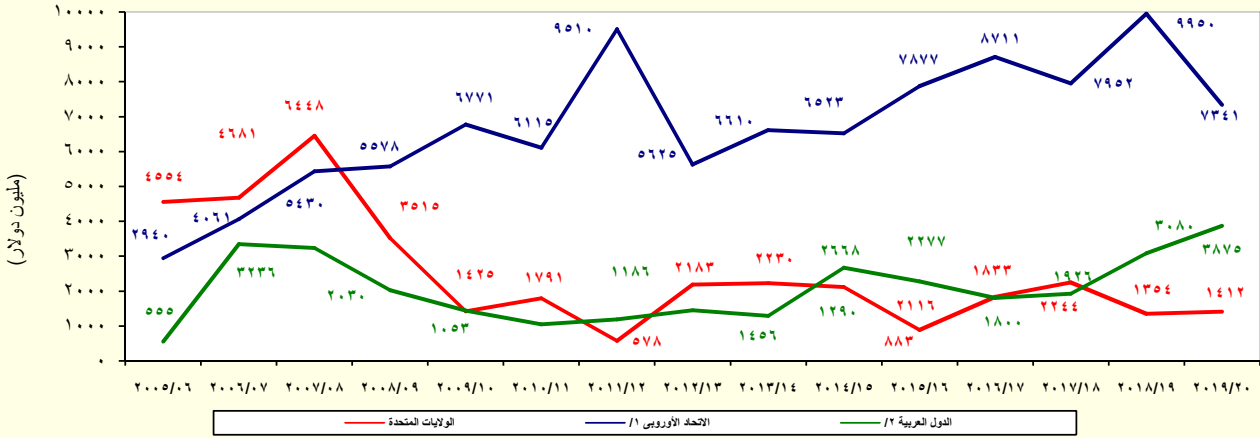

^{١/} تتضمن النمسا وبلجيكا والدنمارك وقبرص وفرنسا وألمانيا واليونان وإيطاليا ولوكسمبورج والبرتغال ورومانيا وأسبانيا والسويد وهولندا والمملكة المتحدة.

^{٢/} تشمل البحرين والأردن والكويت ولبنان وليبيا وعمان وقطر والسعودية وتونس والإمارات ودول عربية أخرى.

القسم الثامن

معاملات القطاع الخارجى

ميزان المدفوعات - ميزان المعاملات الجارية (بيان سنوى)-----	٦٥	جدول (٣٨)
ميزان المدفوعات - ميزان المعاملات الرأسمالية (بيان سنوى)-----	٦٦	جدول (٣٩)
ميزان المدفوعات - ميزان المعاملات الجارية (بيان ربع سنوى)-----	٦٧	جدول (٤٠)
ميزان المدفوعات - ميزان المعاملات الرأسمالية (بيان ربع سنوى)-----	٦٨	جدول (٤١)
مؤشرات قياس أداء معاملات القطاع الخارجى-----	٦٩	جدول (٤٢)
بيانات التجارة الخارجية : الميزان التجارى طبقاً للتصنيف الوظيفى للأمم المتحدة-----	٧٠	جدول (٤٣)
بيانات التجارة الخارجية : الصادرات طبقاً للتصنيف الوظيفى للأمم المتحدة-----	٧١	جدول (٤٤)
بيانات التجارة الخارجية : الواردات طبقاً للتصنيف الوظيفى للأمم المتحدة-----	٧٢	جدول (٤٥)
حصيلة الصادرات البترولية-----	٧٣	جدول (٤٦)
أهم مؤشرات قطاع السياحة-----	٧٣	جدول (٤٧)
حركة الملاحة فى قناة السويس-----	٧٣	جدول (٤٨)
الصادرات حسب التوزيع الجغرافى-----	٧٣	جدول (٤٩)

جدول (٣٨): ميزان المدفوعات - ميزان المعاملات الجارية
بيان سنوى

(مليون دولار)

٢٠١٦/٢٠١٥	٢٠١٧/٢٠١٦	*٢٠١٨/٢٠١٧	*٢٠١٩/٢٠١٨	*٢٠٢٠/٢٠١٩	*٢٠٢١/٢٠٢٠
٣٨,٦٨٣-	٣٧,٢٧٥-	٣٧,٢٧٦-	٣٨,٠٣٤-	٣٦,٤٦٥-	٤٢,٠٦٠-
١٨,٧٠٥	٢١,٧٢٨	٢٥,٨٢٧	٢٨,٤٩٥	٢٦,٣٧٦	٢٨,٦٧٧
٥,٦٧٤	٦,٥٩٠	٨,٧٧٣	١١,٥٥٧	٨,٤٨٠	٨,٥٩٧
١٣,٠٣٠	١٥,١٣٩	١٧,٠٥٤	١٦,٩٣٨	١٧,٨٩٦	٢٠,٠٧٩
٥٧,٣٨٨-	٥٩,٠٠٣-	٦٣,١٠٣-	٦٦,٥٢٩-	٦٢,٨٤١-	٧٠,٧٣٦-
٩,٢٩٤-	١٢,٠١٦-	١٢,٤٩٠-	١١,٥٤٩-	٨,٩٠١-	٨,٦٠٤-
٤٨,٠٩٤-	٤٦,٩٨٨-	٥٠,٦١٣-	٥٤,٩٨١-	٥٣,٩٤٠-	٦٢,١٣٢-
٦,٥٣٣	٥,٦١٤	١١,١٢٢	١٣,٠٣٧	٨,٩٧٣	٥,١١٩
١٦,٠٧٩	١٥,٤٠٠	٢١,٤٨٧	٢٤,٤٢٤	٢١,٢٨٩	١٥,٩٩٥
٩,٥٣٥	٧,٩١١	٨,٧٠٨	٨,٦٠٠	٧,٨٨١	٧,٥٢٨
٥,١٢٢	٤,٩٤٥	٥,٧٠٧	٥,٧٣١	٥,٨٠٦	٥,٩١١
٣,٧٦٨	٤,٣٨٠	٩,٨٠٤	١٢,٥٧١	٩,٨٥٩	٤,٨٦٢
٣٧٨	٧٧٦	٦٣٧	٧١٩	٧٥٩	٥١٣
٢,٣٩٩	٢,٣٣٣	٢,٣٣٨	٢,٥٣٤	٢,٧٩٠	٣,٠٩٣
٩,٥٤٦	٩,٧٨٦	١٠,٣٦٥	١١,٣٨٧	١٢,٣١٦	١٠,٨٧٦
١,٣٣٩	١,٣٣٢	١,٤٨٠	١,٧٩٢	٢,٠٥٠	١,٨١٢
٤,٠٩١	٢,٧٤٠	٢,٤٥٢	٢,٩٠٣	٣,٢١٣	٢,٧٠٨
٧٧٧	١,١٢٤	١,٤٩٤	٦٩٢	٩٧٦	١,٢٤٧
٣,٣٣٩	٤,٥٩٠	٤,٩٣٩	٥,٩٩٩	٦,٠٧٨	٥,١٠٩
٤,٤٧٢-	٤,٥٦٩-	٦,٢٨٠-	١١,٠١٠-	١١,٣٥٤-	١٢,٣٩٩-
٣٩٧	٤٩٨	٨٣٥	١,٠١٤	٩٤٢	٥٧٣
٤,٨٦٩	٥,٠٦٦	٧,١١٥	١٢,٠٢٤	١٢,٢٩٦	١٢,٩٧٢
٧٥٢	١,٢٣٢	١,٦١٦	٢,٥٧٤	٢,٩٤٨	٢,٥١٩
٣٢,١٥٠-	٣١,٦٦١-	٢٦,١٥٤-	٢٤,٩٩٨-	٢٧,٤٩٣-	٣٦,٩٤١-
١٦,٧٩١	٢١,٨٣٥	٢٦,٤٧١	٢٥,١١٤	٢٧,٦٨٠	٣٠,٩٠٣
١٠٢	١٤٩	٢٠٦	٣٥١	٢١٨	٢٧٧-
١٦,٦٨٩	٢١,٦٨٦	٢٦,٢٦٥	٢٤,٧٦٣	٢٧,٤٦٢	٣١,١٨٠
١٧,٠٧٧	٢١,٨١٦	٢٦,٣٩٣	٢٥,١٥١	٢٧,٧٥٨	٣١,٤٢٥
١٩,٨٣١-	١٤,٣٩٤-	٥,٩٦٢-	١٠,٨٩٤-	١١,١٦٧-	١٨,٤٣٦-

المصدر: البنك المركزى المصرى.

١/ يتضمن صادرات و واردات المناطق الحرة.

ملحوظة: بيانات التجارة فى هذا الجدول تم تجميعها من مصادر الجهاز المصرفى طبقاً للتدفقات النقدية. وقد تختلف هذه البيانات عن البيانات المجمعة لدى الجهاز المركزى للتعبئة العامة والإحصاء والمبنية على أساس التدفقات السلبية وفقاً لسجلات مصلحة الجمارك.

شكل (٢٣): توزيع متحصلات ميزان المعاملات الجارية

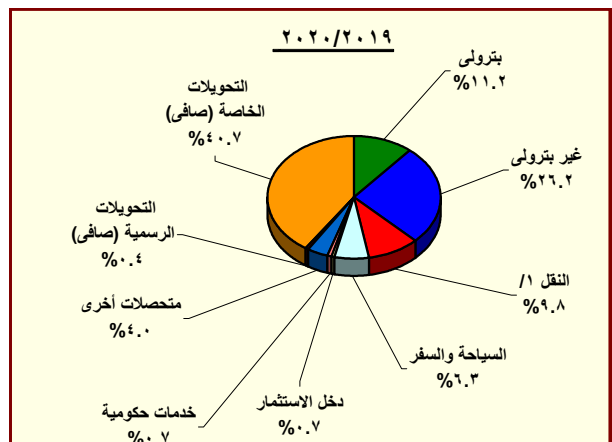
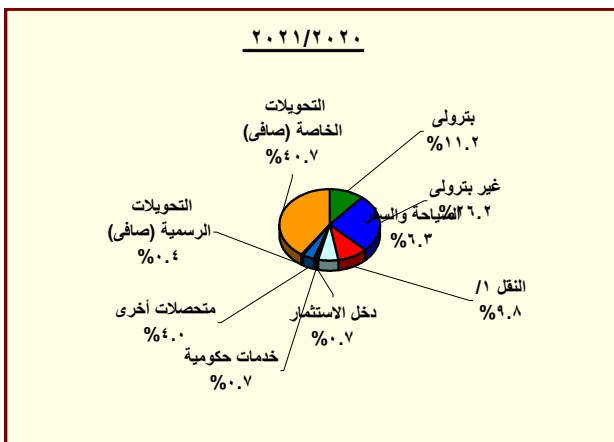

المصدر: البنك المركزى المصرى.

١/ يتضمن متحصلات قناة السويس.

جدول (٣٩): ميزان المدفوعات (تابع) - ميزان المعاملات الرأسمالية
بيان سنوى

(مليون دولار)

*٢٠٢١/٢٠٢٠	*٢٠٢٠/٢٠١٩	*٢٠١٩/٢٠١٨	*٢٠١٨/٢٠١٧	٢٠١٧/٢٠١٦	٢٠١٦/٢٠١٥	
٢٣,٣٧٤	٥,٣٧٥	١٠,٨٥٧	٢١,٩٩٧	٣١,٠١٥	٢١,١٧٧	ميزان المعاملات الرأسمالية
١٥٣-	٢٤٩-	١٢٩-	١٥١-	١١٣-	١٤١-	الحساب الرأسمالى
٢٣,٥٢٧	٥,٦٢٣	١٠,٩٨٦	٢٢,١٤٧	٣١,١٢٨	٢١,٣١٨	الحساب المالى
٣٧٩-	٣٥١-	٣٧٤-	٢٧١-	١٧٥-	١٦٤-	تدفقات الاستثمار فى الخارج
٥,٢١٤	٧,٤٥٣	٨,٢٣٦	٧,٧٢٠	٧,٩٣٣	٦,٩٣٣	تدفقات الاستثمارات المباشرة فى مصر (صافى)
٧٥١-	٨١٨-	٩٦-	٢١-	٢٠٨	١٩٢	استثمارات محفظة الأوراق المالية للخارج
١٨,٧٤٢	٧,٣٠٧-	٤,٢٣٠	١٢,٠٩٥	١٥,٩٨٥	١,٢٨٧-	صافى تدفقات محفظة الأوراق المالية فى مصر
٤,٥٤٩	٤,٥٩٥	٥,٠٩٤	٥,٢٩٣	٥,٤٩٢	١,٤٤٥-	ومنها السندات
٧٠٠	٦,٦٤٧	١,٠١٠-	٢,٦٢٥	٧,١٧٧	١٥,٦٤٤	صافى الاستثمارات الأخرى
٧,٩٦٥	٤,٥٤٢	٦,٢٥٣	١٠,٢٧٩	٩,٦٩٩	٧,١٠٣	صافى الاقتراض
٤,٢٦٤	٧,٢١٧	٣,٣٣٤	٦,٧٣٩	٥,١٥٧	١٨٦-	القروض المتوسطة وطويلة الأجل
٦,٥٠٢	٩,٢٥٣	٥,٥٢٥	٨,٨٤٦	٧,٦٤١	٢,٥٢٣	المستخدم
٢,٢٣٩-	٢,٠٣٦-	٢,١٩٢-	٢,١٠٨-	٢,٤٨٤-	٢,٧١٠-	السداد
٢,١٧٤	٦٤٥-	٨٢٩	١,١١٩	٢,٧٩٥	١,٥٠٥	تسهيلات موردين ومشتريين متوسطة الأجل
٣,٣٠٤	٣٤	١,١٦١	١,٣١٤	٢,٩١٢	١,٥٦١	المستخدم
١,١٣١-	٦٧٩-	٣٣٢-	١٩٥-	١١٧-	٥٥-	السداد
١,٥٢٧	٢,٠٣٠-	٢,٠٩١	٢,٤٢٢	١,٧٤٧	٥,٧٨٤	صافى تسهيلات موردين ومشتريين قصيرة الأجل
٦,٠٣٩-	١٠٠-	٨,٨٨٢-	٤,٥١٢-	١٢,٠٩٦-	٣,٤٧٧-	أصول أخرى
١١٥-	٢٣٢-	٢٣-	١١٦-	٢٨-	١٠٤-	البنك المركزى المصرى
٥,٠١٥-	٤,٣٠٦	١,٧٦٥-	٢,١٦٢	٩,٤٦٣-	٢,٠٩٢	البنوك الأخرى
٩٠٩-	٤,١٧٥-	٧,٠٩٤-	٦,٥٥٧-	٢,٦٠٦-	٥,٤٦٥-	أخرى
١,٢٢٥-	٢,٢٠٦	١,٦١٨	٣,١٤٢-	٩,٥٧٤	١٢,٠١٩	خصوم أخرى
٢,٧٣٥-	١٤١-	١,٥٣٨	٣,٨٧٩-	٨,١٢٩	٥,٨٥٨	البنك المركزى المصرى
١,٥١٠	٢,٣٤٧	٨١	٧٣٧	١,٤٤٥	٦,١٦١	البنوك الأخرى
٣,٠٧٦-	٢,٧٩٥-	٦٦-	٣,٢٤٧-	٢,٩٠٤-	٤,١٥٩-	السهو والخطأ (صافى)
١,٨٦٢	٨,٥٨٧-	١٠٢-	١٢,٧٨٨	١٣,٧١٧	٢,٨١٣-	الميزان الكلى

المصدر: البنك المركزى المصرى.
* مبدئى.

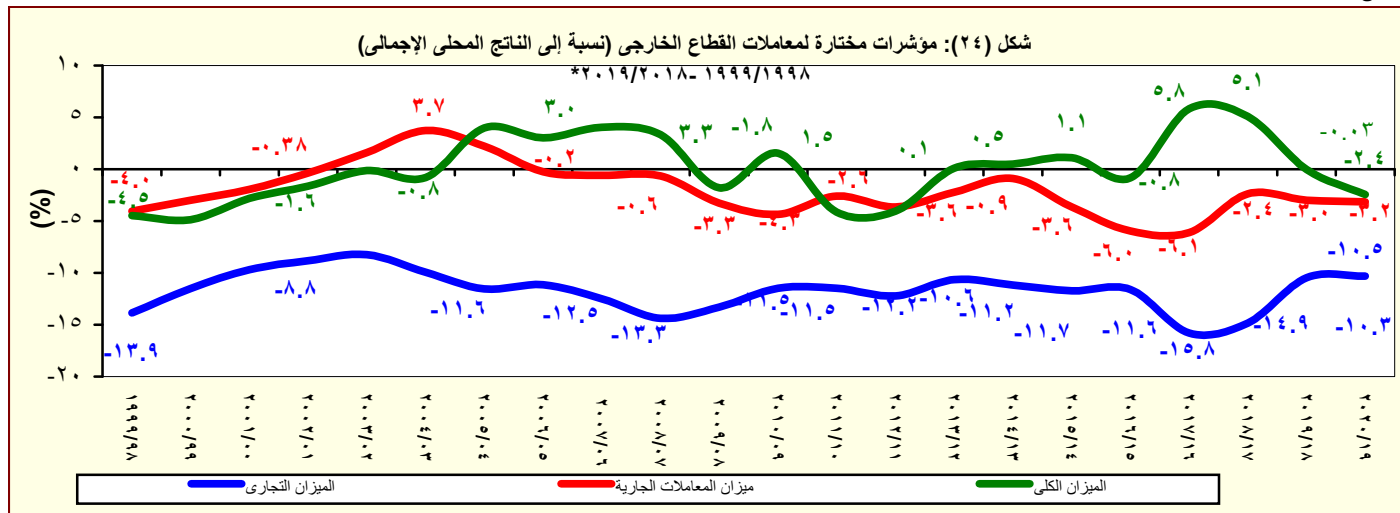

المصدر: البنك المركزى المصرى.

جدول (٤٠): ميزان المدفوعات - ميزان المعاملات الجارية
بيان ربع سنوى

(مليون دولار)

	٢٠١٩/٢٠٢٠				٢٠٢٠/٢٠٢١				الربع الرابع	
	الربع الأول*	الربع الثانى*	الربع الثالث*	الربع الرابع*	الربع الأول*	الربع الثانى*	الربع الثالث*	الربع الرابع*		
الميزان التجارى ^{١/}	٨,٢٨٨-	٨,٧٨٣-	٩,٩٢١-	٩,٣٥٥-	٨,٤٠٧-	٨,٥٥٩-	١٠,٦٤٤-	١١,٣٧١-	١١,٤٨٥-	
الصادرات	٧,٥٨٣	٧,١٢١	٧,١٣٠	٦,٧٠٣	٥,٤٢٢	٦,٢٨١	٦,٦٤٣	٧,٦٥٠	٨,١٠٣	
بترولى	٣,٠٤٤	٢,٤٣٨	٢,٦٠٧	٢,٢٨٢	١,١٥٣	١,٦٠٠	١,٩٨٦	٢,٣٤٥	٢,٦٦٦	
غير بترولى	٤,٥٣٩	٤,٦٨٣	٤,٥٢٤	٤,٤٢١	٤,٢٦٩	٤,٦٨١	٤,٦٥٧	٥,٣٠٥	٥,٤٣٧	
الواردات	١٥,٨٧١-	١٥,٩٠٤-	١٧,٠٥١-	١٦,٠٥٧-	١٣,٨٢٩-	١٤,٨٤٠-	١٧,٢٨٧-	١٩,٠٢١-	١٩,٥٨٨-	
بترولى	٢,٧٤٢-	٣,٠٤٥-	٢,٧٣٤-	٢,٣٢٢-	٨٠١-	١,٤٥٦-	٢,١٨٤-	٢,١١٦-	٢,٨٤٨-	
غير بترولى	١٣,١٢٩-	١٢,٨٦٠-	١٤,٣١٧-	١٣,٧٣٥-	١٣,٠٢٨-	١٣,٣٨٤-	١٥,١٠٣-	١٦,٩٠٥-	١٦,٧٤٠-	
الخدمات (صافى)	٣,٢٧٥	٤,٠٣٥	٢,٢٤٦	٢,١٤٢	٥٥٠	٨٧٦	١,٠١٦	١,٢٩٣	١,٩٣٤	
المتحصلات	٦,٢٦٨	٧,٤٣٧	٦,٠٢٤	٥,٠٩٠	٢,٧٣٩	٣,٣٩٧	٣,٨٢٧	٤,٠٨٨	٤,٦٨٤	
النقل	٢,١٣٩	٢,٢٦٣	٢,١٣١	١,٩٠٢	١,٥٨٥	١,٧٣٨	١,٩٠٦	١,٨٤٠	٢,٠٤٤	
ومنه : قناة السويس	١,٤٥٨	١,٥٠٧	١,٥٢٥	١,٤٢٩	١,٣٤٥	١,٣٨١	١,٥١٧	١,٤٥٢	١,٥٦٢	
السياحة والسفر	٣,١٧٩	٤,١٩٤	٣,٠٥٦	٢,٣٠٥	٣٠٥	٨٠١	٩٨٧	١,٣٢٥	١,٧٤٩	
خدمات حكومية	٢٩٩	٢٢٠	١٥٢	١٩٣	١٩٤	١٣٨	١٥٢	١١٧	١٠٦	
متحصلات أخرى	٦٥١	٧٦٠	٦٨٤	٦٩٠	٦٥٥	٧٢٠	٧٨١	٨٠٦	٧٨٥	
المدفوعات	٢,٩٩٣	٣,٤٠٢	٣,٧٧٨	٢,٩٤٨	٢,١٨٩	٢,٥٢١	٢,٨١١	٢,٧٩٤	٢,٧٥٠	
النقل	٥١٦	٥٢٣	٥٤٠	٥٢١	٤٦٦	٤٣٨	٤٢٤	٤٠٤	٥٤٧	
السياحة والسفر	٨٢٤	٩٥٥	١,٠٣٦	٨٤١	٣٨٠	٥٧٦	٧١٢	٦٨١	٧٣٩	
المدفوعات الحكومية	١٢٦	٢٢٧	٢١٧	١٧٤	٣٥٧	٢٣١	٣١١	٣٥٧	٣٤٨	
مدفوعات أخرى	١,٥٢٦	١,٦٩٦	١,٩٨٤	١,٤١٣	٩٨٥	١,٢٧٧	١,٣٦٥	١,٣٥٢	١,١١٦	
دخل الاستثمار (صافى)	٣,٠٠٣-	٣,٣٢٨-	٢,٤٦٦-	٣,٣٨٥-	٢,١٧٥-	٣,٠٦٧-	٥,٤٤٦-	٣,٤٠٧-	٣,٥٤٧-	
متحصلات دخل الاستثمار	٢٩٤	٣٠١	٢٢٠	١٦٢	٢٥٩	٥٨	٦٦	١٩٧	٢٥٣	
مدفوعات دخل الاستثمار	٣,٢٩٧	٣,٦٢٩	٢,٦٨٥	٣,٥٤٧	٢,٤٣٥	٣,١٢٤	٢,٤٤٥	٣,٦٠٤	٣,٨٠٠	
ومنه : فوائد مدفوعة	٧٨٧	٨٢٨	٧٨٨	٧٦١	٥٧١	٧٠٦	٦٢٤	٥٧٤	٦١٤	
السلع والخدمات (صافى)	٥,٠١٢-	٤,٧٤٨-	٧,٦٧٥-	٧,٢١٣-	٧,٨٥٧-	٧,٦٨٣-	٩,٦٢٨-	١٠,٠٧٨-	٩,٥٥١-	
التحويلات (صافى)	٦,٩٢٨	٦,٦٩٤	٦,٩٤٩	٧,٨٣٣	٦,٢٠٤	٧,٩٦٥	٧,١٥٨	٧,٨١٧	٧,٩٦٣	
التحويلات الرسمية (صافى)	٥٠	٦٤	٧٢	٣٤	٤٩	١٧	٢٨٣-	١٨	٢٨-	
التحويلات الخاصة (صافى)	٦,٨٧٧	٦,٦٣١	٦,٨٧٧	٧,٨٠٠	٦,١٥٥	٧,٩٤٨	٧,٤٤١	٧,٧٩٩	٧,٩٩٢	
ومنها، تحويلات المصريين العاملين	٦,٩٣٩	٦,٧١٣	٦,٩٦٤	٧,٨٦٩	٦,٢١٣	٨,٠٢٨	٧,٤٩٣	٧,٨٥٠	٨,٠٥٤	
الميزان الجارى	١,٠٨٨-	١,٣٨٢-	٣,١٩٢-	٢,٧٦٥-	٣,٨٢٨-	٢,٧٨٥-	٧,٩١٦-	٥,٦٦٧-	٥,١٣٥-	

المصدر: البنك المركزى المصرى.

* مبدئى.

١ / يتضمن صادرات و واردات المناطق الحرة.

ملحوظة : بيانات التجارة فى هذا الجدول تم تجميعها من مصادر الجهاز المصرفى طبقاً للتدفقات النقدية. وقد تختلف هذه البيانات عن البيانات المجمعة لدى الجهاز المركزى للتعبئة العامة والإحصاء والمبنية على أساس التدفقات السلعية وفقاً لسجلات مصلحة الجمارك .

جدول (٤١): ميزان المدفوعات (تابع) - ميزان المعاملات الرأسمالية
بيان ربع سنوى

(مليون دولار)									
٢٠٢٠/٢٠٢١				٢٠١٩/٢٠٢٠				٢٠١٩/٢٠١٨	
الربع الرابع	الربع الثالث	الربع الثاني	الربع الأول*	الربع الرابع*	الربع الثالث*	الربع الثاني*	الربع الأول*	الربع الرابع*	
٦,٣١٢	٧,٨٩٠	٥,٢٥٥	٣,٩١٨	١,٢٨٤	-١,١٤٤	٤,٥٧٦	٦٥٨	١,٢٢٠	ميزان المعاملات الرأسمالية
-٣٥	-٣٠	-٤٤	-٤٤	-٦٣	-٨٢	-٦٧	-٣٧	-٣٢	الحساب الرأسمالى
٦,٣٤٧	٧,٩٢٠	٥,٢٩٩	٣,٩٦٢	١,٣٤٧	-١,٠٦٢	٤,٦٤٣	٦٩٥	١,٢٥٢	الحساب المالى
-٧٧	-١١٢	-١١٢	-٧٩	-٥٦	-٨٠	-١٤٥	-٧١	-٨٦	تدفقات الاستثمار فى الخارج
٤٢٧	١,٤٣٠	١,٧٥٢	١,٦٠٥	١,٥٢٤	٩٧١	٢,٦٠٦	٢,٣٥٣	١,٧١٢	تدفقات الاستثمارات المباشرة فى مصر (صافى)
-٢٤	-٧٩	-٥٦٢	-٨٦	-٨٤٦	-٧٨	-١٧	١٢٣	-٨٥	استثمارات محفظة الأوراق المالية للخارج
٢,٧٥٦	٥,٨١٨	٣,٤٨٢	٦,٦٨٦	٦٣٧	-٨,٢١٨	٢,٢٥٥	-١,٩٨٢	٣,١٧٨	صافى تدفقات محفظة الأوراق المالية فى مصر
-٣٢	٣,٨٤١	٧١٠	٣٠	٣,٧٤٣	-٦٩٣	١,٨٤٥	-٣٠٠	٢,٠٥٠	و منها السندات
٣,٢٦٤	٨٦٣	٧٣٨	-٤,١٦٥	٨٨	٦,٣٤٤	-٥٧	٢٧١	-٣,٤٦٨	صافى الاستثمارات الأخرى
١,٧٤٧	١,٢٥٤	٢,٧٧٤	٢,١٨٩	١,٢٨٦	-١,٣٠٥	١,٥٩٩	٢,٩٦٢	١,٣٣٩	صافى الاقتراض
١,٥٠٨	٢٣٩	٢,١٨٥	٣٣٢	٤,٦٨٨	٩٨	١٤١	٢,٢٩١	٧٧١	القروض المتوسطة وطويلة الأجل
٢,١٣٠	٩٠٠	٢,٥١٧	٩٥٦	٥,٠٤٧	٧١٣	٥٢٩	٢,٩٦٥	١,١١٢	المستخدم
-٦٢٢	-٦٦١	-٣٣٢	-٦٢٤	-٣٥٩	-٦١٥	-٣٨٨	-٦٧٤	-٣٤٢	السداد
-٣٧	١٩٦	١٣٠	١,٨٨٥	-١٥٥	-١٧٠	-١٥٠	-١٧٠	٣٤٧	تسهيلات موردين ومشتريين متوسطة الأجل
٣٢٤	٤١٩	٥٠٨	٢,٠٥٣	١٩	٢	١١	٣	٤٣٠	المستخدم
-٣٦١	-٢٢٣	-٣٧٩	-١٦٨	-١٧٤	-١٧٢	-١٦١	-١٧٣	-٨٣	السداد
٢٧٦	٨١٩	٤٦٠	-٢٨	-٣,٢٤٧	-١,٢٣٣	١,٦٠٨	٨٤١	٢٢١	صافى تسهيلات موردين ومشتريين قصيرة الأجل
١,٤١٠	-٢,٠٣٩	-١,٠٢٩	-٤,٣٨١	-٤,٠٥٨	٦,٩٣٠	-٩٩٩	-١,٩٧٣	-١,٦٣٥	أصول أخرى
٠	-١٨	-١٣٦	٣٩	-٤٦	-٢	-١٦	-١٦٨	١	البنك المركزى المصرى
١,٩١٠	-١,٧٥٦	-٧٥٢	-٤,٤١٧	-٤,٠٠٦	٧,٧٦٦	١,١١١	-٥٦٥	-٤٨	البنوك الأخرى
-٥٠١	-٢٦٥	-١٤١	-٣	-٧	-٨٣٤	-٢,٠٩٤	-١,٢٤٠	-١,٥٨٨	أخرى
١٠٧	١,٦٤٧	-١,٠٠٦	-١,٩٧٣	٢,٨٦١	٧١٩	-٦٥٧	-٧١٨	-٣,١٧٢	خصوم أخرى
-٢٥٦	-٢٠١	-١٢٦	-٢,١٥٢	٧٨	-١	-٩٨	-١٢٠	-٤٨١	البنك المركزى المصرى
٣٦٣	١,٨٤٨	-٨٨٠	١٧٩	٢,٧٨٣	٧٢٠	-٥٥٨	-٥٩٨	-٢,٦٩١	البنوك الأخرى
-١,١١٢	-١,٨٩٢	١,١٣٠	-١,٢٠٢	-٩٢٩	-١,٦١٧	-١,٢٠١	٩٥٢	١١٦	السهو والخطأ (صافى)
٦٦	٣٣٠	١,٥٣٥	-٦٩	-٣,٤٧٣	-٥,٥٢٥	١٨٤	٢٢٧	٢٤٩	الميزان الكلى

المصدر: البنك المركزى المصرى.
* مبدئى.

	٢٠١٥/٢٠١٤	٢٠١٦/٢٠١٥	٢٠١٧/٢٠١٦	*٢٠١٨/٢٠١٧	*٢٠١٩/٢٠١٨	*٢٠٢٠/٢٠١٩	*٢٠٢١/٢٠٢٠
(مليون دولار)							
المتحصلات الجارية (متضمنة التحويلات الرسمية)	٦٦,١٤٦	٥١,٩٧٢	٥٩,٤٦١	٧٤,٦٢٠	٧٩,٠٤٦	٧٦,٢٨٧	٧٦,١٤٨
	(١٠.٦)-	(٢١.٤)-	(١٤.٤)	(٢٥.٥)	(٥.٩)	(٣.٥)-	(٠.٢)-
المتحصلات الجارية (بدون التحويلات الرسمية)	٦٣,٤٧٥	٥١,٨٧٠	٥٩,٣١٢	٧٤,٤١٤	٧٨,٦٩٦	٧٦,٠٦٩	٧٦,٤٢٥
	(٢.٢)	(١٨.٣)-	(١٤.٣)	(٢٥.٥)	(٥.٨)	(٣.٣)-	(٠.٥)
المدفوعات الجارية	٧٨,٢٨٨	٧١,٨٠٣	٧٣,٨٥٥	٨٠,٥٨٣	٨٩,٩٤٠	٨٧,٤٥٤	٩٤,٥٨٤
	(١.٩)	(٨.٣)-	(٢.٨٦)	(٩.١١)	(١١.٦١)	(٢.٧٦)-	(٨.١٥)
(نسبة مئوية، إلا إذا ذكر خلاف ذلك)							
المتحصلات الجارية / المدفوعات الجارية							
بدون التحويلات الرسمية	٨١.١	٧٢.٢	٨٠.٣	٩٢.٣	٨٧.٥	٨٧.٠	٨٠.٨
شاملة التحويلات الرسمية	٨٤.٥	٧٢.٤	٨٠.٥	٩٢.٦	٨٧.٩	٨٧.٢	٨٠.٥
الصادرات السلعية / الواردات السلعية	٣٦.٣	٣٢.٦	٣٦.٨	٤٠.٩	٤٢.٨	٤٢.٠	٤٠.٥
الصادرات السلعية / المتحصلات الجارية (بدون التحويلات الرسمية)	٣٥.٠	٣٦.١	٣٦.٦	٣٤.٧	٣٦.٢	٣٤.٧	٣٧.٥
الصادرات غير البترولية / المتحصلات الجارية (بدون التحويلات الرسمية)	٢١.٠	٢٥.١	٢٥.٥	٢٢.٩	٢١.٥	٢٣.٥	٢٦.٣
الواردات السلعية / المدفوعات الجارية	٧٨.٣	٧٩.٩	٧٩.٩	٧٨.٣	٧٤.٠	٧١.٩	٧٤.٨
نسبة تغطية الإحتياطى الدولى للواردات (عدد الأشهر)	٣.٩	٣.٧	٦.٤	٨.٤	٨.٠	٧.٣	٦.٩
المتحصلات الخدمية / المدفوعات الخدمية #	١٩٧.١	١٦٨.٤	١٥٧.٤	٢٠٧.٣	٢١٤.٥	١٧٢.٩	١٤٧.١
إيرادات السياحة / المتحصلات الجارية (بدون التحويلات الرسمية)	١١.٦	٧.٣	٧.٤	١٣.٢	١٦.٠	١٣.٠	٦.٤
إيرادات السياحة / المتحصلات الخدمية #	٣٣.٨	٢٣.٤	٢٨.٤	٤٥.٦	٥١.٥	٤٦.٣	٣٠.٤
خدمة الدين / المتحصلات الجارية (متضمنة التحويلات الرسمية) ^{١/}	٤.٤	٦.٨	٦.٤	٥.٣	٦.٤	٧.٤	٧.٧
الصادرات غير البترولية (نسبة إلى الناتج المحلى الإجمالى) ^{٢/}	٤.٠	٣.٩	٦.٤	٦.٨	٥.٦	٤.٩	٤.٩
إجمالى المتحصلات الخدمية (نسبة إلى الناتج المحلى الإجمالى) ^{٢/}	٦.٦	٤.٨	٦.٥	٨.٦	٨.١	٥.٩	٣.٩
ومنها : السياحة (نسبة إلى الناتج المحلى الإجمالى) ^{٢/}	٢.٢	١.١	١.٩	٣.٩	٤.١	٢.٧	١.٢
ميزان المعاملات الجارية (نسبة إلى الناتج المحلى الإجمالى) ^{٢/}	٣.٦-	٦.٠-	٦.١-	٢.٤-	٣.٦-	٣.١-	٤.٥-
ميزان المدفوعات (نسبة إلى الناتج المحلى الإجمالى) ^{٢/}	١.١	٠.٨-	٥.٨	٥.١	٠.٠٣-	٢.٣٧-	٠.٤٦
إجمالى الدين الخارجى / المتحصلات الجارية (متضمنة التحويلات الرسمية)	٧٢.٧	١٠٧.٣	١٣٢.٩	١٢٤.٢	١٣٧.٥	١٦١.٩	--
مدفوعات الفوائد على الدين الخارجى / المتحصلات الجارية (متضمنة التحويلات الرسمية)	١.٠	١.٦	٢.٠	٢.٩	٤.١	٥.٣	--
نسبة السيولة (%) ^{٣/}	٢٣٢.٧	١٣٩.٦	٢١٨.٦	٢٠٦.٢	١٨٩.٤	١٤٥.٣	--

المصدر: البنك المركزى المصرى وحسابات وزارة المالية.

* مبدئى.

-- بيان غير متاح.

() معدل النمو عن الفترة المقابلة فى العام السابق.

١/ تم تقدير قيمة خدمة الدين الخارجى من واقع بيانات ميزان المدفوعات.

٢/ تم مراجعة تقديرات الناتج المحلى الإجمالى لتصبح ٥٣٢٢.٣ مليار جنيه فى عام ٢٠١٨/٢٠١٧ بدلاً من تقديرات سابقة بنحو ٥٢٥٠.٩ مليار جنيه. فى حين تم مراجعة الناتج المحلى الإجمالى للسنة المالية ٢٠٢٠/٢٠١٩ إلى نحو ٥٨٢٠ مليار جنيه بدلاً من ٥٩٦٠.٩ مليار جنيه وذلك وفقاً لآخر أرقام منشورة لوزارة التخطيط والتنمية الاقتصادية.

٣/ يعكس هذا المؤشر (نسبة الإحتياطى الدولى متضمن الذهب وأصول البنوك فى الخارج) إلى (خدمة الدين + الإلتزامات الخارجية السائلة).

جدول (٤٣): بيانات التجارة الخارجية - الميزان التجارى
طبقاً للتصنيف الإقتصادى للأمم المتحدة (BEC)

(مليون جنيه)

البند	٢٠١٦/٢٠١٥	٢٠١٧/٢٠١٦	٢٠١٨/٢٠١٧	٢٠١٩/٢٠١٨	*٢٠٢٠/٢٠١٩
الميزان الكلى	٣٧٧,٥٣٠-	٥٤٧,١٧٥-	٧١٢,٩٥٦-	٨٢٣,٩٨٤-	٦٥٤,٥٥١-
	(٢٣.٨)	(٤٤.٩)	(٣٠.٣)	(١٥.٦)	(٢٠.٦)-
١١١ سلع غذائية أولية (للصناعة)	٢٩,١٩٩-	٤٩,٠٣٦-	٧٤,٤٧٦-	٨٥,٦١٦-	٨٠,٩٣٠-
١١٢ سلع غذائية أولية (للإستهلاك)	٢,٨٩٧	١٣,٠٩٥	١٩,٨٠٨	١٣,٥١٧	١٥,٩٤٩
١٢١ سلع غذائية مصنعة (للصناعة)	١٦,٢١١-	٣١,٣١٦-	٣٦,٩٢٨-	٢٢,٤٥٣-	٢٤,٧١٧-
١٢٢ سلع غذائية مصنعة (للإستهلاك)	١٨,٧٩٩-	٢٠,٩٣١-	٣٥,٨٦٧-	٤٤,١٣٣-	٣٢,٠٢٦-
٢١ مستلزمات صناعية أولية	٢٣,٤٥٤-	٤٧,٧٤٠-	٧٢,٩٣٧-	٧٨,٠٣٢-	٦٦,٧١٣-
٢٢ مستلزمات صناعية مصنعة	١٢٤,٩٨٣-	١٥٥,١٣٦-	٢٢٣,٤٢٧-	٢٤٦,٣٨٤-	١٨٩,٥٩١-
٣١ وقود وزيوت (خام)	١٧٩-	١,٨١٢-	٦,١٥٥-	٣,٧٣٩-	١,٦٨٣-
٣٢٢ وقود مصنع و زيوت اخرى	٧,٠٩٦-	٢٢,٥٨١-	٣١,٥٥٢-	٢٦,٩٢٩-	١٥,٩١٧-
٤١ سلع رأسمالية عدا معدات النقل	٥٥,٤٣٦-	٩١,٥٧٦-	١١٥,٨٠٨-	١٤١,٥١١-	١٢٣,٢٧٩-
٤٢ قطع غيار وأجزاء سلع رأسمالية	٢٦,٩٦٩-	٥٠,٠٦٧-	٥٦,٩١٤-	٨١,٨٤١-	٤٥,٢٩٨-
٥١ سيارات الركوب	٢٥,٥١٣-	٢٩,٧٦٩-	٣٧,١٢٣-	٤٦,٩٠٥-	٤٢,٦٧٢-
٥٢ سيارات اخرى	١٥,٣٦٥-	١٨,٧٦٦-	١١,٩٧٣-	١٦,٤٦٧-	١٨,٣٠٥-
٥٣ قطع غيار وأجزاء لوسائل النقل	٢١,٨٩٩-	٣٠,٦٢٤-	٣١,٧٢٩-	٣٣,٣٣٧-	٢٤,٥٠٨-
٦١ سلع إستهلاكية معمرة	٦,٢٧٤	٧,٩٢٥	١٥,٧٩٤	١١,٤٦٣	١٣,٣٥٢
٦٢ سلع إستهلاكية نصف معمرة	٤,٨٩٩-	٣,٣٥٨	٤,٢٨٠	٤,٨٩٨	٧,٨٣٨
٦٣ سلع إستهلاكية غير معمرة	١٦,٢٥٢-	٢٢,٢٢٨-	١٧,٢٢٦-	٢٥,٩٩٩-	٢٤,٩٢٥-
٧ أخرى	٤٤٨-	٢٩	٧٢٣-	٥١٦-	١,١٢٥-

المصدر: وزارة المالية - مصلحة الجمارك.

() معدل النمو السنوى.

* بيان مبدئى، أرقام معدلة.

١/ تم تضمين بيانات البند كود ٣٢ على البيان المعروض.

جدول (٤٤): بيانات التجارة الخارجية - الصادرات
طبقاً للتصنيف الإقتصادي للأمم المتحدة (BEC)

(مليون جنيه)

البند	٢٠١٦/٢٠١٥	٢٠١٧/٢٠١٦	٢٠١٨/٢٠١٧	٢٠١٩/٢٠١٨	*٢٠٢٠/٢٠١٩
إجمالي الصادرات	١٦٤,٢٣٣	٣٠٥,٣٦٨	٤٢٤,٦٢٥	٤٣٧,٨٦٩	٣٥٠,٨٠٤
	(٨.٨)	(٨٥.٩)	(٣٩.١)	(٣.١)	(١٩.٩)-
١١١ سلع غذائية أولية (للصناعة)	٩٩٣	٢,٣٤٢	٢,٥٢٩	٢,٥٤٥	٢,٢١٢
١١٢ سلع غذائية أولية (للإستهلاك)	١٧,٣٤٢	٣١,٧٧٣	٤١,٠١٤	٤٣,٣٧٨	٤٠,٥٢١
١٢١ سلع غذائية مصنعة (للصناعة)	٢,١٨٩	٤,٣٩٠	٥,٥١٨	٩,٣٣٩	٧,٦٣٠
١٢٢ سلع غذائية مصنعة (للإستهلاك)	١٣,٧١٣	٢٤,٩٨٢	٢٨,٧٠٤	٢٨,٦٣٢	٣٠,٠٨٦
٢١ مستلزمات صناعية أولية	٦,٢٤٢	١١,٠٠٣	١٤,٦٧٩	١٦,٥٠٢	١٣,١٩٢
٢٢ مستلزمات صناعية مصنعة	٧٠,٤١٠	١٥٨,٥١٠	٢١٨,٦٣٤	٢٢٤,٧٢٢	١٥٥,٧٠٦
٣١ وقود وزيوت (خام)	٢٨٥	٥٤٥	٨١٤	٧٥٥	٥١٣
٣٢ وقود مصنع و زيوت اخرى	٧,٢٦٧	٦٠٤	١,٨٢٢	٩٦٦	٣٠٥
٤١ سلع رأسمالية عدا معدات النقل	٥,٣٩٥	٧,٤٥٣	٦,٧٩١	٥,٥١٢	٦,٤٤٤
٤٢ قطع غيار وأجزاء سلع رأسمالية	١,٥٧٩	٢,٨٥٨	٩,٣٣٨	٦,١٩٧	٤,٢٩٦
٥١ سيارات الركوب	٩٠	١٠٣	٣٥٤	١٠٧	١٠٩
٥٢ سيارات اخرى	١,٥٧١	٢,٢٨٣	١,٣٦٢	١,٩٨٤	١,٣١٤
٥٣ قطع غيار وأجزاء لوسائل النقل	١,٣٧٥	٢,٧٩٩	٥,٦٧٧	٨,٥٨٤	١١,٢٦٨
٦١ سلع إستهلاكية معمرة	١٤,١٤٤	١٨,١٠٣	٢٩,٢٧٠	٢٧,٠٧٠	٢٦,٣٦٨
٦٢ سلع إستهلاكية نصف معمرة	١١,٣٢٨	١٩,٥٣٢	٢٩,٥٠٠	٣٣,٧٩٣	٢٧,١٣٧
٦٣ سلع إستهلاكية غير معمرة	١٠,٠٠٢	١٧,٥٤٣	٢٨,٤٥٧	٢٧,٦٤٩	٢٣,٦٧٥
٧ أخرى	٣٠٩	٥٤٥	١٦١	١٣٣	٢٩

المصدر: وزارة المالية - مصلحة الجمارك.

() معدل النمو عن الفترة المقابلة في العام السابق.

* بيان مبدئي، أرقام معدلة.

١/ تم تضمين بيانات البند كود ٣٢ على البيان المعروف.

جدول (٤٥): بيانات التجارة الخارجية - الواردات
طبقاً للتصنيف الإقتصادي للأمم المتحدة (BEC)

(مليون جنيه)

البند	٢٠١٦/٢٠١٥	٢٠١٧/٢٠١٦	٢٠١٨/٢٠١٧	٢٠١٩/٢٠١٨	*٢٠٢٠/٢٠١٩
إجمالي الواردات	٥٤١,٧٦٣	٨٥٢,٥٤٣	١,١٣٧,٥٨١	١,٢٦١,٨٥٣	١,٠٠٥,٣٥٥
	(١٨.٩)	(٥٧.٤)	(٣٣.٤)	(١٠.٩)	(٢٠.٣)-
١١١ سلع غذائية أولية (للصناعة)	٣٠,١٩٢	٥١,٣٧٨	٧٧,٠٠٥	٨٨,١٦١	٨٣,١٤٢
١١٢ سلع غذائية أولية (للإستهلاك)	١٤,٤٤٥	١٨,٦٧٨	٢١,٢٠٦	٢٩,٨٦١	٢٤,٥٧٢
١٢١ سلع غذائية مصنعة (للصناعة)	١٨,٤٠٠	٣٥,٧٠٦	٤٢,٤٤٦	٣١,٧٩٢	٣٢,٣٤٧
١٢٢ سلع غذائية مصنعة (للإستهلاك)	٣٢,٥١١	٤٥,٩١٣	٦٤,٥٧٢	٧٢,٧٦٥	٦٢,١١٢
٢١ مستلزمات صناعية أولية	٢٩,٦٩٦	٥٨,٧٤٣	٨٧,٦١٦	٩٤,٥٣٤	٧٩,٩٠٥
٢٢ مستلزمات صناعية مصنعة	١٩٥,٣٩٣	٣١٣,٦٤٦	٤٤٢,٠٦٢	٤٧١,١٠٦	٣٤٥,٢٩٧
٣١ وقود وزيوت (خام)	٤٦٤	٢,٣٥٧	٦,٩٦٨	٤,٤٩٤	٢,١٩٦
٣٢ وقود مصنع و زيوت اخرى	١٤,٣٦٤	٢٣,١٨٥	٣٣,٣٧٣	٢٧,٨٩٥	١٦,٢٢١
٤١ سلع رأسمالية عدا معدات النقل	٦٠,٨٣٢	٩٩,٠٣٠	١٢٢,٥٩٩	١٤٧,٠٢٣	١٢٩,٧٢٣
٤٢ قطع غيار وأجزاء سلع رأسمالية	٢٨,٥٤٨	٥٢,٩٢٥	٦٦,٢٥٢	٨٨,٠٣٨	٤٩,٥٩٤
٥١ سيارات الركوب	٢٥,٦٠٢	٢٩,٨٧٢	٣٧,٤٧٧	٤٧,٠١٢	٤٢,٧٨١
٥٢ سيارات اخرى	١٦,٩٣٥	٢١,٠٤٩	١٣,٣٣٥	١٨,٤٥٠	١٩,٦١٩
٥٣ قطع غيار وأجزاء لوسائل النقل	٢٣,٢٧٥	٣٣,٤٢٢	٣٧,٤٠٦	٤١,٩٢١	٣٥,٧٧٧
٦١ سلع إستهلاكية معمرة	٧,٨٦٩	١٠,١٧٨	١٣,٤٧٧	١٥,٦٠٦	١٣,٠١٦
٦٢ سلع إستهلاكية نصف معمرة	١٦,٢٢٧	١٦,١٧٤	٢٥,٢٢٠	٢٨,٨٩٦	١٩,٢٩٩
٦٣ سلع إستهلاكية غير معمرة	٢٦,٢٥٣	٣٩,٧٧١	٤٥,٦٨٣	٥٣,٦٤٨	٤٨,٦٠٠
٧ أخرى	٧٥٧	٥١٦	٨٨٤	٦٥٠	١,١٥٤

المصدر: وزارة المالية - مصلحة الجمارك.
() معدل النمو عن الفترة المقابلة في العام السابق.
* بيان مبدئي، أرقام معدلة.
١/ تم تضمين بيانات البند كود ٣٢ على البيان المعروض.

جدول (٤٦): حصيلة الصادرات البترولية

(مليون دولار)

٢٠١٦/٢٠١٥	٢٠١٧/٢٠١٦	٢٠١٨/٢٠١٧	*٢٠١٩/٢٠١٨	*٢٠٢٠/٢٠١٩
٥,٧٦٧	٦,٧٩٦	٨,٩٦٢	١١,٨٣٩	٨,٦٢٢
٣,٥٥٨	٣,٨٧٦	٤,٦٠١	٤,٨٥١	٣,٢٤٥
٢,١١٦	٢,٧١٤	٤,١٧٢	٦,٧٠٦	٥,٢٣٥

المصدر: البنك المركزي المصري

* بيان مبدئي.

جدول (٤٧): أهم مؤشرات قطاع السياحة

٢٠١٤/٢٠١٣	٢٠١٥/٢٠١٤	٢٠١٦/٢٠١٥	٢٠١٧/٢٠١٦	٢٠١٨/٢٠١٧
٧,٩٦٧	١٠,٢٤٢	٧,٠٤٩	٦,٦٢٨	٩,٧٧٧
٧٢,٩١٩	٩٩,٢٥٦	٥٣,٥٠٤	٥٠,٨٩٦	١٠٢,٥٨٥
٩.٢	٩.٧	٧.٦	٧.٧	١٠.٥
٥,٠٧٣	٧,٣٧٠	٣,٧٦٨	--	٩,٨٠٠
٧٠	٧٤	٧٠	--	--

المصدر: وزارة السياحة.

* بيان مبدئي.

-- بيان غير متاح.

جدول (٤٨): حركة الملاحة في قناة السويس

٢٠١٧/٢٠١٦	٢٠١٨/٢٠١٧	٢٠١٩/٢٠١٨	يوليو-ديسمبر ٢٠٢٠/٢٠٢١
١٧,٠٠٤	١٧,٨٦٠	١٨,٤٨٢	١٩,٣١٤
٩٩٥	١,٠٩٣	١,١٧٥	٢,٨٢٣
٤,٩٦٩	٥,٥٩٧	٥,٧٤٢	٥,٧١٩

المصدر: الجهاز المركزي للتعبئة العامة والإحصاء وهيئة قناة السويس.

* بيان مبدئي.

١/ تشمل حاويات البترول والسفن الأخرى.

٢/ جميع بيانات قناة السويس لعام ٢٠٢٠/٢٠٢١ من النشرة المعلوماتية الشهرية للجهاز المركزي للتعبئة العامة والإحصاء

جدول (٤٩): الصادرات حسب التوزيع الجغرافي

(مليون دولار)

٢٠١٦/٢٠١٥	٢٠١٧/٢٠١٦	٢٠١٨/٢٠١٧	٢٠١٩/٢٠١٨	*٢٠٢٠/٢٠١٩
١٨,٧٠٥	٢١,٦٨٧	٢٥,٨٢٧	٢٨,٤٩٥	٢٦,٣٧٦
٦,٠٣٥	٧,٠١٨	٨,٩٧٩	١٠,١٨٠	٨,١٥٦
١,٣٢٥	١,٧١٦.٣	٢,١٢٧	٢,٠٦٨	٢,٠٣٤
١,٢٧٥	١,٧٩٨	٢,٠٨١	٢,٨٥٦	٢,٤٠٤
٥,٧٥٠	٦,٤١٩	٦,٠٣٨	٦,١٤٧	٦,٧٧٣
٢,٠٦٤	١,٧٧٧	٢,٦٧٩	٣,٣٩٩	٣,٢٦٣
٥٠٨	٥٢٩	٦٧١	٦٠١	٥٤٩
٢١	٣٨	٣٤	٣٥	٣٤
١,٤٨٢	٢,١٧٩	٢,٩١٩	٢,٩٦٥	٢,٨٨٢

المصدر: البنك المركزي المصري.

* بيان مبدئي.

القسم التاسع

مقارنة تحليلية لأداء الإقتصاد المصرى

٧٨-٧٧	تحليل مقارنة لأداء أهم المؤشرات الاقتصادية	جدول (٥٠)
٧٩	تحليل مقارنة لأداء البورصة المصرية	جدول (٥١)

جدول (٥٠): تحليل مقارن لأداء أهم المؤشرات الاقتصادية *

النتائج المحلي الإجمالي الحقيقي (معدل التغير %)	معدل نمو الدخل الحقيقي للفرد (%)	الميزان الكلي للموازنة العامة نسبة للنتائج المحلي الإجمالي (%)	معدل التضخم السئوى (%)	ميزان المعاملات الجارية نسبة للنتائج المحلي الإجمالي (%)	صادرات السلع والخدمات نسبة للنتائج المحلي الإجمالي (%)	الدين الخارجي نسبة للنتائج المحلي الإجمالي (%)	خدمة الدين نسبة إلى جملة متحصلات الميزان الجارى (%) /١
١- تصنيف البنك الدولي: (مجموعة الدول ذات الدخل المتوسط المنخفض) ^{١٢}							
مصر ^{١١}							
٢٠١٥	٤.٤	١.٨	-١١.٤	٩.٩	-٣.٦	٦.٧	١٥.٠
٢٠١٦	٤.٣	١.٩	-١٢.٥	٦.٢	-٥.٦	٥.٦	١٨.٣
٢٠١٧	٤.٢	١.٧	-١٠.٩	٢٢.٩	-٦.١	٩.٣	٤١.٢
٢٠١٨	٥.٣	٢.٧	-٩.٧	٢١.٦	-٢.٤	١٠.٣	٣٧.٠
٢٠١٩	٥.٥	٣.١	-٨.٢	١٢.٢	-١.٧	٩.٢	٣٢.٤
متوسط دول المجموعة							
٢٠١٥	٥.٧	٤.٠٦	--	٢.٧	--	٢٣.٧	٢٨.٣
٢٠١٦	٥.٦	٤.٠٧	--	٣.٤	--	٢٢.٦	٢٨.٠
٢٠١٧	٥.٦	٤.٠٩	--	٤.٣	--	٢٣.٧	٢٨.٧
٢٠١٨	٥.٥	٤.١٠	--	٣.٨	--	٢٤.٥	٢٩.٣
٢٠١٩	--	--	--	--	--	--	--
الفلبين							
٢٠١٥	٦.١	٤.٤	--	-٠.٦	٢.٥	٢٨.٤	٢٦.١
٢٠١٦	٦.٩	٥.٣	--	١.٧	-٠.٤	٢٨.١	٢٣.٩
٢٠١٧	٦.٧	٥.١	--	٢.٣	-٠.٧	٣١.٠	٢٣.٧
٢٠١٨	٦.٢	٤.٨	--	٣.٨	-٢.٤	٣١.٧	٢٣.٨
٢٠١٩	--	--	--	--	--	--	--
الهند							
٢٠١٥	٨.٠	٦.٨	--	٢.٣	-١.١	١٩.٨	٢٢.٨
٢٠١٦	٨.٢	٧.٠	--	٣.١	-٠.٥	١٩.٢	١٩.٩
٢٠١٧	٧.٢	٦.٠	--	٣.٨	-١.٤	١٨.٨	١٩.٣
٢٠١٨	٧.٠	٥.٩	--	٤.٢	-٢.٤	١٩.٧	١٩.١
٢٠١٩	--	--	--	--	--	--	--
المغرب							
٢٠١٥	٤.٥	٣.١	--	٢.١	-٢.١	٣٤.٨	٤٢.٦
٢٠١٦	١.١	-٠.٢	--	١.٤	-٤.٠	٣٥.٢	٤٤.٩
٢٠١٧	٤.١	٢.٧	--	٠.٨	-٣.٤	٣٧.١	٤٥.٤
٢٠١٨	٣.٠	١.٦	--	١.٦	-٥.٤	٣٨.٣	٤١.٤
٢٠١٩	--	--	--	--	--	--	--
٢- تصنيف صندوق النقد الدولي: (الشرق الأوسط وشمال أفريقيا) ^{١٤}							
مصر ^{١٣}							
٢٠١٥	٤.٤	١.٨	-١١.٤	٩.٩	-٣.٦	٦.٧	١٥.٠
٢٠١٦	٤.٣	١.٩	-١٢.٥	٦.٢	-٥.٦	٥.٦	١٨.٣
٢٠١٧	٤.٢	١.٧	-١٠.٩	٢٢.٩	-٦.١	٩.٣	٤١.٢
٢٠١٨	٥.٣	٢.٧	-٩.٧	٢١.٦	-٢.٤	١٠.٣	٣٧.٠
٢٠١٩	٥.٥	٣.١	-٨.٢	١٢.٢	-١.٧	٩.٢	٣٢.٤
متوسط دول المجموعة							
٢٠١٥	٤.٣	٢.٨	-٤.٤	٤.٧	-٠.٢٠	٢٦.٠	٣٠.٩
٢٠١٦	٤.٦	٣.١	-٤.٧	٤.٣	-٠.٢٨	٢٥.٠	٣٠.٦
٢٠١٧	٤.٨	٣.٣	-٤.٢	٤.٣	٠.٠٤	٢٦.١	٣٠.٧
٢٠١٨	٤.٥	٣.٢	-٣.٨	٤.٨	٠.٠١	٢٧.٣	٣١.٦
٢٠١٩	٥.٥	٣.١	-٨.٢	١٢.٢	-١.٧	٩.٢	٣٢.٤
إيران							
٢٠١٥	-١.٦	-٢.٨	-١.٨	١١.٩	٠.٣	٢٠.٥	--
٢٠١٦	١٢.٥	١١.١	-٢.٣	٩.١	٤.٠	--	--
٢٠١٧	٣.٧	٢.٥	-١.٨	٩.٦	٣.٨	--	--
٢٠١٨	-٤.٨	-٥.٩	-٢.٥	٣٠.٥	٤.١	--	--
٢٠١٩	-٩.٥	-١٠.٤	-٤.٤	٣٥.٧	-٢.٧	--	--
الأردن							
٢٠١٥	٢.٤	-١.٦	-٨.٥	-٠.٩	-٩.٠	-٨.٩	--
٢٠١٦	٢.٠	-١.٢	-٣.٧	-٠.٨	-٩.٤	--	--
٢٠١٧	٢.١	-٠.٥	-٣.٧	٣.٣	-١٠.٦	--	--
٢٠١٨	١.٩	-٠.١	-٤.٨	٤.٥	-٧.٠	--	--
٢٠١٩	٢.٢	٠.٥	-٣.٤	٢.٠	-٧.٠	--	--

-- بيان غير متاح.

* بيانات مبدئية، خاضعة للمراجعة.

/١ بخلاف التحويلات الرسمية.

/٢. بيانات دول المقارنة تم إستخراجها من الجداول الإحصائية للبنك الدولي: "Country at a Glance" وتقرير آخر التطورات الاقتصادية والأفاق المستقبلية لمنطقة الشرق الأوسط وشمال أفريقيا.

/٣. البيانات المصرية تعكس التطورات خلال الاعوام المالية من واقع المصادر المحلية. إجمالي العجز يعكس البيانات على مستوى قطاع الموازنة.

/٤. بيانات دول المقارنة تم استخراجها من قاعدة بيانات صندوق النقد الدولي وتقارير مشاورات المادة الرابعة الخاصة بالصندوق

جدول (٥٠): تحليل مقارن لأداء أهم المؤشرات الاقتصادية (تابع) *

الناتج المحلي الإجمالي الحقيقي (معدل التغير %)	معدل نمو الدخل الحقيقي للفرد ^١ (%)	الميزان الكلي للموازنة العامة نسبة للتأثير المحلي (%)	معدل التضخم السنوي (%)	ميزان المعاملات الجارية نسبة للتأثير المحلي (%)	صادرات السلع والخدمات نسبة للتأثير المحلي ^١ (%)	الدين الخارجي نسبة للتأثير المحلي الإجمالي (%)	خدمة الدين نسبة إلى جملة متحصلات الميزان الجاري ^٢ (%)
تصنيف مؤسسة فيتش لمصر (B)							
تصنيف مؤسسة ستاندرد أند بورز لمصر (B-)							
٣- تصنيف مؤسسة موديز: (B٢ درجة التصنيف) /٣							
مصر (B٢)							
٢٠١٥	٤.٤	١.٨	-١١.٤	٩.٩	-٣.٦	٦.٧	١٥.٠
٢٠١٦	٤.٣	١.٩	-١٢.٥	٦.٢	-٥.٦	٥.٦	١٨.٣
٢٠١٧	٤.٢	١.٧	-١٠.٩	٢٢.٩	-٦.١	٩.٣	٤١.٢
٢٠١٨	٥.٣	٢.٧	-٩.٧	٢١.٦	-٢.٤	١٠.٣	٣٧.٠
٢٠١٩	٥.٥	٣.١	-٨.٢	١٢.٢	-١.٧	٩.٢	٣٢.٤
متوسط دول المجموعة							
٢٠١٥	٤.٢	١.٤	-٦.١	٧.٤	-٤.٤	--	٥١.٧
٢٠١٦	٣.٠	١.٤	-٦.٩	٩.٩	-٤.٠	--	٥٦.٦
٢٠١٧	٣.٩	٣.٧	-٥.٧	٧.٥	-٢.٩	--	٥٩.٠
٢٠١٨	٣.٣	٢.٩	-٥.٢	٦.٨	-٣.٨	--	٦١.٢
٢٠١٩	--	--	--	--	--	--	--
الارجنتين (B٢)							
٢٠١٥	٢.٧	٢.٧	-٣.٨	٢٧.٠	-٢.٧	--	٢٦.٠
٢٠١٦	-٢.١	-٢.١	-٥.٨	٣٠.١	-٢.٧	--	٣٢.٥
٢٠١٧	٢.٧	٣.٥	-٥.٩	٢٤.٨	-٤.٩	--	٣٦.٥
٢٠١٨	-٢.٥	-١.٤	-٥.٢	٤٧.٦	-٥.٤	--	٥٣.٦
٢٠١٩	--	--	--	--	--	--	--
الكامرون (B٢)							
٢٠١٥	٥.٧	٤.٢	-٤.٤	١.٥	-٣.٨	--	٣٢.٠
٢٠١٦	٤.٦	٣.٢	-٦.١	٠.٣	-٣.٢	--	٣٢.٥
٢٠١٧	٣.٥	٢.٩	-٤.٩	٠.٨	-٢.٧	--	٣٦.٩
٢٠١٨	٤.٠	٣.٨	-٢.٧	١.١	-٤.٠	--	٣٧.٧
٢٠١٩	--	--	--	--	--	--	--
البحرين (B٢)							
٢٠١٥	٢.٩	-٠.٣	-١٥.٩	٠.٧	-٢.٤	--	١٧٤.٤
٢٠١٦	٣.٥	٠.٧	-١٤.٦	٢.٣	-٤.٦	--	١٨٣.٧
٢٠١٧	٣.٨	٣.٧	-١٠.٧	١.٤	-٤.٥	--	١٨١.١
٢٠١٨	١.٨	٢.١	-٥.٧	١.٩	-٥.٩	--	١٨٧.٤
٢٠١٩	--	--	--	--	--	--	--

-- بيان غير متاح.

* بيانات مبدئية ، خاضعة للمراجعة.

١/ تم إستخراج البيانات من البنك الدولي

٢/ بخلاف التحويلات الرسمية.

٣/ بيانات دول المقارنة تم استخراجها من قاعدة ستاندرد أند بورز الا اذا ذكر خلاف ذلك

٤/ البيانات المصرية تعكس التطورات خلال الاعوام المالية من واقع المصادر المحلية.

٥/ يعكس التصنيف طويل الأجل للعملة المحلية .و يلاحظ أن التصنيف الائتماني لدول المقارنة يرجع الى أحدث البيانات المتاحة (٢٠٠٨, ٢٠٠٩, ٢٠١٠)

جدول (٥١): أداء السوق

تطور مؤشرات السوق (٣١ أكتوبر ٢٠٢١)					
الفتح	أعلى قيمة	أقل قيمة	الإغلاق	التغير %	
١٠٥١٧.٠	١١٥٠٦.٦	١٠٣٦٦.١	١١٤٢٠.٢	٨.٦%	مؤشر EGX٣٠ (مقوم بالجنيه)
٢٧٢٢.٦	٢٧٥١.٦	٢١٨٦.٢	٢٣٠٤.٦	-١٥.٤%	مؤشر EGX٧٠
٣٦٧١.٧	٣٧٠٣.٤	٣١٦٥.٢	٣٢٨٧.٣	-١٠.٥%	مؤشر EGX١٠٠
١٧٩٠.٨	١٨٤٨.٧	١٧٣٧.٨	١٨١٠.٨	١.١%	مؤشر S&P / EGX ESG
١٢٨٨٥.٦	١٣٧٨٣.٣	١٢٧٢٣.٧	١٣٥٣٤.٤	٥.٠%	مؤشر EGX٣٠ Capped
٤٧٤٤.٣	٤٧٧٢.٨	٣٩٣٩.١	٤٢٢٢.١	-١١.٠%	مؤشر تميز

تداول المؤسسات بالجنيه في الأسهم المقيدة تشمل الصفقات: السوق الرئيسي وبورصة النيل
(٣١ أكتوبر ٢٠٢١)

المصريون		العرب		غير العرب		
بيع	شراء	بيع	شراء	بيع	شراء	المؤسسات
٤٢٩٦.٧	٩٠١.٤	٧٧.٦	٦٨.٨	٥٨٥.٧	٦٤٥.٠	بنوك
٩٠٦٤.٠	٦٥٢٧.٤	٢٧٧٢.٠	٨٤١.٩	١٨٦٨.٦	١١٧٠.٨	شركات
٣٠٥.٦	٣٦٣.٩	٦١.٦	٣٦.٢	٣١٣١.٣	٢١٤٦.٨	صناديق
٣١.٩	١٠٤٣.١	٦٠.٩	١٦٤.٨	٦٤.٨	٨.٩	اخرى
٩٧٤.١	٢٦٥٨.٤	--	--	--	--	محافظ
١٤٦٧٢.٤	١١٤٩٤.٢	٢٩٧٢.١	١١١١.٧	٥٦٥٠.٥	٣٩٧١.٥	الإجمالي

المصدر: البورصة المصرية - التقرير الشهري.