



التقرير المالى الشهرى

يونيو ٢٠١٧ • مجلد (١٢)، عدد (٨)

أبراج وزارة المالية
إمتداد شارع رمسيس
القاهرة - مصر

للإشتراك :

رجاء إرسال الطلب الى العنوان أو من خلال رقم الفاكس أدناه، أو تحميل ملف الطلب من الموقع الإلكتروني للوزارة : www.mof.gov.eg
والضغط على إرسال. للاستفسار والاستعلام رجاء إرسال
فاكس : ٢٦٨٦١٥٦١ (٢٠٢)

إعداد :

ساره عيد

نائب رئيس وحدة السياسات المالية الكلية - رئيس تحرير

المنسق العام لمبادرة الشفافية

حازم محمود	إقتصادى
ألفت حمدي	باحث إقتصادى
فاطمة العشماوى	محلل إقتصادى
كريم نصار	محلل إقتصادى
رنا ليمونة	محلل إقتصادى
سيف على	باحث إقتصادى
دينا نادر	باحث إقتصادى
كرم مختار رسمى	تصميم
محمود سليمان	تصميم

الفهرس

قائمة الجداول
قائمة الرسوم البيانية
ملخص تنفيذى

ب - ج
د
هـ - ق

القسم الأول
نظرة عامة على الأداء الإقتصادي و المالي

١ - ٧

القسم الثاني
مؤشرات الإقتصاد العيني و الحقيقي

١١ - ١٣

القسم الثالث
الأسعار المحلية

١٧ - ٢١

القسم الرابع
مؤشرات المالية العامة

٢٥ - ٣٢

القسم الخامس
الدين الحكومي و هيكل المديونية

٣٥ - ٤٢

القسم السادس
المؤشرات النقدية

٤٥ - ٥٢

القسم السابع
القطاع المالي و الإستثمارات

٥٥ - ٦١

القسم الثامن
معاملات القطاع الخارجي

٦٥ - ٧٣

القسم التاسع
مقارنة تحليلية لأداء الإقتصاد المصري

٧٧ - ٧٩

قائمة الجداول

٧-١	القسم الأول : نظرة عامة على الأداء الإقتصادي و المالي
١	أ- الإقتصاد العيني (بالأسعار الجارية)
١	ب- مؤشرات الإقتصاد العيني و الحقيقي و مصادر النمو
٢	ج- السكان و التشغيل
٢	د- الأسعار المحلية (متوسط الفترة)
٣	هـ- مؤشرات المالية العامة
٤	و- ملخص الدين العام المحلي (بالمليون جنيه، رصيد نهاية الفترة)
٤	ز- إجمالي الدين العام الخارجى (مليون دولار، رصيد نهاية الفترة)
٤	ح- خدمة الدين الحكومى (مليون جنيه، تدفقات)
٥	ط- المؤشرات النقدية (نهاية الفترة)
٦	ى- القطاع المالى والاستثمارات
٧	ك- معاملات القطاع الخارجى

١٣-١١	القسم الثانى : مؤشرات الاقتصاد العيني و الحقيقي
١١	جدول (١) الناتج المحلى الإجمالى بحسب الموارد و الإستخدامات بأسعار السوق (أسعار جارية)
١٢	جدول (٢) الناتج المحلى الإجمالى بتكلفة عوامل الإنتاج موزعاً بحسب القطاعات الإقتصادية (أسعار جارية)
١٣	جدول (٣) إجمالى الإستثمارات موزعة بحسب القطاعات الإقتصادية

٢١-١٧	القسم الثالث : الأسعار المحلية
١٧	جدول (٤) معدلات التضخم السنوية فى الأرقام القياسية للأسعار المحلية
١٨	جدول (٥) معدلات التضخم السنوية لأسعار المستهلكين
١٩	جدول (٦) معدل التضخم السنوى لأسعار المنتجين طبقاً للنشاط الأقتصادى
٢٠	جدول (٧) معدل التضخم السنوى لأسعار المنتجين طبقاً للإستخدام النهائى
٢٠	جدول (٨) معدل التضخم السنوى لأسعار المنتجين طبقاً لدرجة التصنيع
٢١	جدول (٩) تطور أسعار الصرف

٣٢-٢٥	القسم الرابع : مؤشرات المالية العامة
٢٥	جدول (١٠) ملخص المعاملات المالية للحكومة
٢٦-٢٧	جدول (١١) ملخص المعاملات الرئيسية للموازنة العامة : القطاع الحكومى
٢٨	جدول (١٢ أ-) هيكل الإيرادات العامة (الإيرادات الضريبية)
٢٩	جدول (١٢ ب) هيكل الإيرادات العامة (الإيرادات غير الضريبية)
٣٠	جدول (١٣) توزيع المتحصلات الجمركية بحسب التصنيف الوظيفى للواردات
٣١-٣٢	جدول (١٤) هيكل المصروفات العامة

٤٢-٣٥	القسم الخامس : الدين الحكومى و هيكل المديونية
٣٥	جدول (١٥) ملخص الدين العام المحلى
٣٦	جدول (١٦) الدين المحلى لأجهزة الموازنة العامة
٣٧	جدول (١٧) الدين المحلى للحكومة العامة
٣٨	جدول (١٨) الدين العام المحلى
٣٩	جدول (١٩) إجمالى الدين العام الخارجى
٤٠	جدول (٢٠) خدمة الدين الحكومى (داخلى و خارجى)
٤١	جدول (٢١) إصدارات الاوراق المالية الحكومية (اذون و سندات)
٤١	جدول (٢٢) إصدارات الاوراق المالية الحكومية (اذون و سندات) الربع سنوية
٤٢	جدول (٢٣) تطور معدلات العائد حتى تاريخ الإستحقاق لسندات الخزانة

قائمة الجداول (تابع)

٥٢-٤٥	القسم السادس : المؤشرات النقدية
٤٥	جدول (٢٤) تطور المؤشرات النقدية الرئيسية
٤٦-٤٧	جدول (٢٥) المسح المصرفي لأهم إجماليات السيولة المحلية (الأصول و الإلتزامات المقابلة)
٤٨	جدول (٢٦) نقود الإحتياط و الأصول المقابلة
٤٩	جدول (٢٧) الودائع لدى البنوك
٥٠	جدول (٢٨) التسهيلات الائتمانية من البنوك
٥١	جدول (٢٩) هيكل أسعار الفائدة المحلية
٥٢	جدول (٣٠) متوسط أسعار عائد المعاملات البنينية بين البنوك (الإنترنتك)

٦١-٥٥	القسم السابع : القطاع المالي و الإستثمارات
٥٥	جدول (٣١) المؤشرات الرئيسية لسوق المال
٥٦	جدول (٣٢) عمليات الإستحواذ في السوق المصرية
٥٧	جدول (٣٣) أهم الشركات التي تم خصخصتها أو تصفيتها
٥٧	جدول (٣٣) تطور برنامج الخصخصة
٥٨	جدول (٣٤) أنشط ١٠ شركات من حيث كمية وقيمة التداول في البورصة المصرية
٥٩	جدول (٣٥) الأرصدة القائمة لأذون الخزانة وفقاً للقطاعات الحائزة لها
٦٠	جدول (٣٦) محفظة الأوراق المالية لدى البنوك
٦١	جدول (٣٧) صافي الإستثمارات الأجنبية المباشرة موزعة بحسب الدول

٧٣-٦٥	القسم الثامن : معاملات القطاع الخارجى
٦٥	جدول (٣٨) ميزان المدفوعات - ميزان المعاملات الجارية (بيان سنوى)
٦٦	جدول (٣٩) ميزان المدفوعات - ميزان المعاملات الرأسمالية (بيان سنوى)
٦٧	جدول (٤٠) ميزان المدفوعات - ميزان المعاملات الجارية (بيان ربع سنوى)
٦٨	جدول (٤١) ميزان المدفوعات - ميزان المعاملات الرأسمالية (بيان ربع سنوى)
٦٩	جدول (٤٢) مؤشرات قياس أداء معاملات القطاع الخارجى
٧٠	جدول (٤٣) بيانات التجارة الخارجية : الميزان التجارى طبقاً للتصنيف الوظيفى للأمم المتحدة
٧١	جدول (٤٤) بيانات التجارة الخارجية : الصادرات طبقاً للتصنيف الوظيفى للأمم المتحدة
٧٢	جدول (٤٥) بيانات التجارة الخارجية : الواردات طبقاً للتصنيف الوظيفى للأمم المتحدة
٧٣	جدول (٤٦) حصيلة الصادرات البترولية
٧٣	جدول (٤٧) أهم مؤشرات قطاع السياحة
٧٣	جدول (٤٨) حركة الملاحة فى قناة السويس
٧٣	جدول (٤٩) الصادرات حسب التوزيع الجغرافى

٧٩-٧٧	القسم التاسع : مقارنة تحليلية لأداء الإقتصاد المصرى
٧٨ - ٧٧	جدول (٥٠) تحليل مقارن لأداء أهم المؤشرات الاقتصادية
٧٩	جدول (٥١) أكثر ١٠ شركات شهدت ارتفاعاً / انخفاضاً فى الأسعار فى البورصة المصرية

يشهد الإقتصاد المصرى العديد من التطورات الإيجابية الهامة والتي تشير إلى تحسن الوضع الإقتصادى فى الوقت القريب وتحقيق التنمية المرجوة والتي من المتوقع أن ينعكس أثارها على تحسن معيشة المواطن المصرى وزيادة معدلات التشغيل وخلق فرص عمل حقيقية. ويأتى ذلك نتيجة لتطبيق برنامج إصلاح شامل منذ نوفمبر ٢٠١٦ وهو ما إنعكس بدوره فى تحسن عدد من مؤشرات أداء الإقتصاد الكلى؛ وعلى رأسها تحسن الأداء المالى وإنخفاض عجز الموازنة العامة للدولة كنسبة إلى الناتج المحلى الإجمالى ليحقق نحو ٩,٥% خلال الفترة يوليو-مايو ٢٠١٧/٢٠١٦، مقارنة بـ ١١,٥% خلال الفترة المماثلة من العام المالى السابق، وعلى صعيد المعاملات الخارجية فقد تزايد بشكل ملحوظ الإستثمار الأجنبى المباشر والذي قد إرتفع بنحو ١٩,٨% خلال التسعة أشهر الأولى من العام المالى الحالى، كما تحسن عجز الميزان التجارى غير البترولى بنحو ١٣% خلال التسعة أشهر الأولى من العام المالى الحالى مقارنة بالعام المالى السابق، وإزداد التدفق الشهرى من رصيد الأجانب فى الأوراق المالية الحكومية ومشتريات الأجانب فى البورصة المصرية، فضلا عن التطور الإيجابى فى مؤشر مديرى المشتريات والذي بلغ نحو ٤٧,٢ فى يونيو ٢٠١٧ مقابل ٤١,٨ فى نوفمبر ٢٠١٦ قبيل تحرير أسعار الصرف مدعوما بتزايد طلبات التصدير الجديدة، وتوقع تحسن معدلات التشغيل ومعدلات البطالة خلال الفترة القادمة فى ضوء تنفيذ برنامج الإصلاح الإقتصادى واستعادة ثقة المستثمرين فى الإقتصاد المصرى.

وفى نفس السياق، تشير المتابعات الدورية التى تقوم بها المؤسسات الدولية للإقتصاد المصرى، بأن برنامج الإصلاح الإقتصادى الذى تنفذه الحكومة يسير على الطريق الصحيح، وهو الأمر الذى تؤكد تلك المؤسسات فى العديد من المناسبات والبيانات الصحفية التى تصدرها معبرة عن ثقتها فى الإقتصاد المصرى ومساندتها ودعمها للإصلاحات المنفذة مؤخراً (قسم المؤشرات الأيجابية الأخيرة).

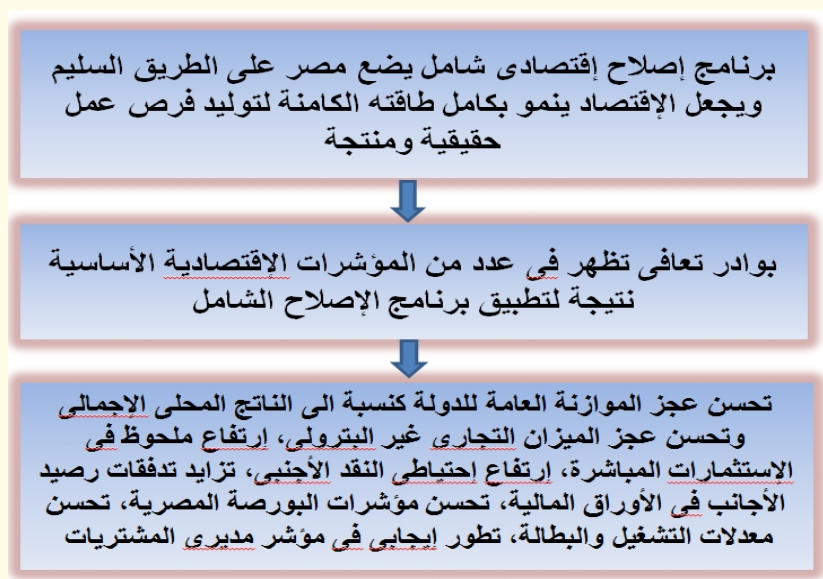

كما قام مجلس النواب مؤخراً بإعتماد الموازنة العامة للدولة للعام المالي المقبل ٢٠١٨/٢٠١٧ والتي تعد أضخم موازنة في تاريخ مصر والبالغ حجمها تريليون و ٢٠٦ مليارات جنيه، والتي تستهدف لأول مرة منذ العشر سنوات الماضية تحقيق فائضاً أولياً بنسبة ٠,٣% من الناتج المحلي الإجمالي، مقابل عجز بنحو ٣,٥% في عام ٢٠١٦/٢٠١٥. وستدعم موازنة العام المالي القادم الإنفاق الحكومي من خلال زيادة الإيرادات الضريبية عقب رفع ضريبة القيمة المضافة بنسبة ١% لتبلغ ١٤%. كما تستهدف تخصيص المزيد من الأموال للرعاية الصحية والتعليم، والتعليم العالي، والبحث العلمي والتي تمثل معاً نحو ١٠,٣% من الناتج المحلي الإجمالي. ويجري أيضاً إعادة تشكيل منظومة الدعم للسنة الجديدة، والتي من المتوقع أن تشهد نمواً ومع انخفاض دعم الوقود إلى نحو ٢,٧% من الناتج المحلي الإجمالي، يمكن للحكومة تخصيص المزيد من الدعم للكهرباء، والذي سيشكل ٠,٧% من الناتج المحلي الإجمالي، وكذلك إلى صناديق المعاشات، ودعم المواد التموينية، وبرامج الرعاية الاجتماعية الأخرى، بما في ذلك تكافل وكرامة. حيث شملت الموازنة الجديدة تخصيص ٨٥ مليار لدعم شبكة الحماية الاجتماعية لتخفيف آثار برنامج الإصلاح الاقتصادي على الأسر المصرية. كما تستهدف الحكومة للحفاظ على نسبة عجز الموازنة العامة المستهدفة للعام المالي القادم عند مستوى ٩,٠% من الناتج المحلي الإجمالي، مقابل ١٢,٥% في عام ٢٠١٦/٢٠١٥.

§ وقد أعلنت الحكومة المصرية مؤخراً عن حزمة من البرامج الاجتماعية كما يلي:

- زيادة الدعم النقدي الشهري للفرد على بطاقات التموين من ٢١ جنيه إلى ٥٠ جنيه بنسبة زيادة قدرها ١٤٠% بتكلفة إجمالية ٨٥ مليار جنيه، ارتفاعاً من ٤٥ مليار جنيه في موازنة العام الماضي.
- زيادة المعاشات التأمينية بنسبة ١٥% وبحد أدنى قدره ١٥٠ جنيه لعدد ١٠ مليون مواطن من أرباب المعاشات بزيادة في الإنفاق بنحو ٣٠ مليار جنيه لترتفع من ١٦٠ مليار جنيه إلى ١٩٠ مليار جنيه.
- زيادة قيمة الدعم النقدي لمستحقي برنامج تكافل وكرامة بقيمة ١٠٠ جنيه شهرياً لعدد مليون و ٧٥٠ ألف مستفيد بقيمة إجمالية تعادل نحو ٨,٢٥ مليار جنيه ارتفاعاً من ٤ مليار جنيه في العام الماضي.
- إقرار علاوة دورية للمخاطبين بقانون الخدمة المدنية بقيمة ٧% وبحد أدنى ٦٥ جنيه وإقرار علاوة غلاء استثنائية قدرها ٧% وبحد أدنى للعلاوتين ١٣٠ جنيه.
- إقرار علاوة دورية لغير المخاطبين بقانون الخدمة المدنية قدرها ١٠% بحد أدنى ٦٥ جنيه وكذلك علاوة غلاء استثنائية قدرها ١٠% وبحد أدنى للعلاوتين ١٣٠ جنيه.
- زيادة حد الإعفاء، وإقرار نسبة خصم ضريبي للفئات من محدودي الدخل بقيمة إجمالية تبلغ من ٧ إلى ٨ مليار جنيه.
- زيادة حد الإعفاء الضريبي من ٦٥٠٠ إلى ٧٢٠٠ جنيه وإقرار خصم ضريبي بنسبة تصل إلى ٨٠% إلى الفئات الأقل دخلاً بتكلفة إضافية ٧ مليار جنيه.

- وقف العمل بضريبة الأطين على الأراضي الزراعية لمدة ٣ سنوات لتخفيف الأعباء الضريبية على القطاع الزراعي.

ومن المؤشرات الإيجابية الأخيرة ما يلي؛

- § أعلن "صندوق النقد الدولي" فى أحدث بيان صحفى له ثقته فى الإصلاحات التى تنفذها الحكومة المصرية وأن تلك الإصلاحات ستضع مصر فى وضع جيد جداً من أجل تحقيق التنمية خلال السنوات القادمة. وذلك عقب إنتهاء الصندوق من المراجعة الأولى للبرنامج التمويلي المخصص لمصر بإجمالى ١٢ مليار دولار. والموافقة على صرف الشريحة الثانية بواقع ١,٢٥ مليار دولار.
- § أعلنت "مؤسسة فيتش للتقييم السيادي" عن الإبقاء على التصنيف الإئتماني للإقتصاد المصرى عند درجة B مع نظرة مستقبلية مستقرة فى يونيو ٢٠١٧. وقد أشادت المؤسسة بالتطورات الإقتصادية الأخيرة وبالأخص إقرار موازنة العام المالى الجديد ٢٠١٧/٢٠١٨ من قبل مجلس النواب والتى تهدف الى خفض العجز الكلى ومعدلات الدين العام وتحقيق فائض أولى لأول مرة منذ سنوات عديدة.
- § توقع "البنك الدولي" فى تقرير "أفاق الإقتصاد العالمى" الصادر فى يونيو ٢٠١٦ بأن ينمو الإقتصاد المصرى بأسرع وتيرته فى منطقة الشرق الأوسط وشمال إفريقيا خلال العام المقبل، حيث يتوقع البنك نمو الإقتصاد المصري بنسبة ٤,٣% هذا العام، و ٥% فى عام ٢٠١٨، و نحو ٥,٣% فى عام ٢٠١٩.
- § مصر الثانية عربيا فى تدفقات الاستثمارات الأجنبية المباشرة . كشف تقرير صادر عن "المؤسسة العربية لضمان الاستثمار وائتمان الصادرات" حول مناخ الاستثمار فى الدول العربية لعام ٢٠١٧، عن احتلال مصر المركز الثانى فى معدل تدفقات الاستثمارات الأجنبية المباشرة الواردة إلى الدول العربية بمعدل ٢٧%. وذكر التقرير إلى أن أهم الدول المستثمرة فى مصر خلال الـ ٥ سنوات الماضية هى الصين بنحو ٢٢,٦ مليار دولار، والإمارات بنحو ١٧,٣ مليار دولار، واليونان بنحو ١٠ مليارات دولار، وإيطاليا بنحو ٨,٥ مليار دولار، والسعودية بنحو ٥,٢ مليار دولار، مشيراً إلى أن أهم ١٠ قطاعات جاذبة للاستثمارات فى مصر هى العقارات والفحم والبتروى والغاز الطبيعى والمواد الكيماوية والغذاء وخدمات الاعمال والاتصالات الصناعية والاتصالات والسيارات والمنسوجات.
- § نشر موقع "تورنوس نيوز" مقال عن عدد من الشركات السياحية الألمانية، أن اليونان ومصر تتصدران قائمة الوجهات السياحية المفضلة للسياح الألمان خلال فصل الصيف، وجاءت بعدهما مباشرة تركيا وكرواتيا والبرتغال، وفقاً للتقرير. حيث إرتفت السياحة الألمانية لمصر بنسبة ٣١% مقابل العام الماضى.
- § أشار تقرير "الإستثمار العالمى" الصادر عن منظمة "الأونكتاد" بأن الإستثمارات الأجنبية المباشرة الوافدة إلى مصر زادت بنسبة ١٧% خلال عام ٢٠١٦ بدعم من الحقوق التى تم اكتشافها فى الصحراء الغربية. وقد أشار التقرير إلى أن إرتفاع الاستثمارات المباشرة إلى مصر كان مساهماً رئيسياً فى الحد من إنخفاض الإستثمارات الواردة لدول شمال إفريقيا التى تضمنها التقرير، والتى اقتصر انخفاضها على ٣% فقط لتبلغ نحو ٥٩ مليار دولار لتلك الدول بالتقرير.
- § حقق "ميزان المدفوعات" فائضا بنحو ١١ مليار دولار خلال التسعة أشهر الأولى من العام المالى ٢٠١٦/٢٠١٧، مقابل نحو ٣,٦ مليار دولار فقط خلال نفس الفترة من العام المالى السابق. الأمر الذى

جاء مدفوعاً بتحقيق حساب المعاملات الرأسمالية والمالية صافى تدفقات للداخل بنحو ٢٤,٦ مليار دولار، بينما تراجع العجز في حساب المعاملات الجارية إلى نحو ١٣,٢ مليار دولار مقابل نحو ١٥ مليار دولار خلال نفس الفترة من العام المالي السابق.

§ زيادة "حصيلة الضرائب" عن المستهدف للمرة الأولى في تاريخ الموازنة العامة للدولة بنسبة ٣٠% عن المستهدف خلال عام ٢٠١٦/٢٠١٧ والذي كان ٤٣٣ مليار جنيه مدفوعاً بعدد من الإصلاحات الضريبية التي تمت خلال العام السابق وعلى رأسها؛ تطبيق قانون الضريبة على القيمة المضافة وقانون إنهاء المنازعات.

§ ارتفاع رصيد الاحتياطي من العملات الأجنبية لدى البنك المركزي المصري ليصل إلى ٣٦ مليار دولار في نهاية شهر يوليو ٢٠١٧، مقارنة بـ ٣١,٣ مليار دولار في نهاية الشهر السابق. وتعد تلك القيمة أعلى رصيد تم تحقيقه منذ مارس عام ٢٠١١.

§ إستمّر معدل البطالة في الإنخفاض محققاً ١٢% خلال الربع الأول من عام ٢٠١٧ ليلبغ عدد المشتغلين نحو ٢٥,٧ مليون مشتغل، مقابل معدل بطالة بلغ نحو ١٢,٧% وعدد مشتغلين بلغ حوالى ٢٤,٤ مليون مشتغل خلال الربع الأول من العام السابق، ومقارنة بمعدل بطالة أكبر بلغ نحو ١٣,٤% خلال الربع الأخير من عام ٢٠١٣ بنحو ٢٣,٥ مليون مشتغل خلال نفس العام. وهو ما يعكس في المتوسط خلق نحو ٧٠٠ ألف فرصة عمل جديدة سنوياً.

§ أظهرت أحدث المؤشرات عن وزارة التخطيط إلى أن الناتج المحلي الإجمالي قد حقق معدل نمو ٤,٣% خلال الربع الثالث من العام المالي ٢٠١٦/٢٠١٧، مقارنة بنحو ٣,٦% خلال نفس الفترة من العام المالي السابق. وقد استمر كل من الاستهلاك العام والخاص في دفع حركة النشاط الإقتصادي خلال الربع الثالث من العام المالي ٢٠١٦/٢٠١٧، بإسهام يقدر بنحو ٣,٠ نقاط مئوية، مقارنة بنحو ٤,٤ نقطة مئوية خلال نفس الفترة من العام المالي السابق. كما ساهمت الإستثمارات بشكل إيجابي في معدل النمو لتسجل نحو ١,٠ نقطة مئوية خلال الربع الثالث من العام المالي ٢٠١٦/٢٠١٧، مقابل إسهام أقل قدره ٠,٩ نقطة مئوية خلال نفس الفترة من العام المالي السابق. بينما أسهم صافى الصادرات بشكل إيجابي في معدل النمو المحقق مسجلاً نحو ٠,٢ نقطة مئوية، مقارنة بإسهام سلبي قدره ١,٦ نقطة مئوية خلال الربع الثالث من العام المالي ٢٠١٥/٢٠١٦.

§ كما إنعكست الإصلاحات الأخيرة التي نفذتها الحكومة على عدد من مؤشرات الأداء المالي بشكل إيجابي لينخفض عجز الموازنة العامة للدولة كنسبة إلى الناتج المحلي الإجمالي إلى نحو ٩,٥% خلال الفترة يوليو-مايو ٢٠١٦/٢٠١٧ (مسجلاً حوالى ٣٢٣,٧ مليار جنيه)، مقارنة بـ ١١,٥% (٣١١,٠ مليار جنيه) خلال الفترة المماثلة من العام المالي السابق)، وذلك في ضوء تنامي الإيرادات وتنوعها لتحقيق معدل نمو أكبر من المصروفات ليحقق ٣٢,١% للأول و ٢٠,٢% للآخر. وقد ارتفعت الإيرادات الضريبية من جهات غير سيادية وهي الإيرادات المرتبطة بشكل وثيق بالنشاط الإقتصادي لتحقيق معدل زيادة بلغ نحو ٣٢% خلال الفترة يوليو-مايو ٢٠١٦/٢٠١٧ مقابل نفس الفترة من العام المالي السابق وذلك في ضوء ارتفاع الإيرادات غير السيادية المحصلة من مصلحة الدخل بنحو ٢٢,١%، فضلاً عن ارتفاع الإيرادات غير السيادية المحصلة من مصلحة المبيعات بنحو ٥٢%. أما على جانب المصروفات، يظل

الإهتمام بالإلتفاق على البعد الإجتماعى جلياً ضمن أولويات الحكومة حيث إرتفع الإلتفاق على دعم السلع التموينية بنسبة ٧,٦% ليحقق نحو ٤٣,٥ مليار جنيه خلال فترة الدراسة، وإرتفاع مساهمة الخزانة فى صناديق المعاشات بنسبة ١,٥% لتحقيق نحو ٤١,٨ مليار جنيه خلال فترة الدراسة، فضلاً عن إرتفاع الإلتفاق على باب الإستثمارات بنسبة ٢٨,٥% محققاً ٦١,٢ مليار جنيه خلال فترة الدراسة مقارنة بنفس الفترة من العام المالى السابق.

ملخص لأهم تطورات مؤشرات أداء الإقتصاد الكلى....

وفقاً لأحدث البيانات التي تم اصدارها من قبل البنك المركزى، فقد ارتفع معدل النمو السنوى **للسيولة المحلية** ليحقق ٣٩,٤% مسجلاً ٢٨٤٩,٦ مليار جنيه فى نهاية شهر مايو ٢٠١٧، مقابل ٣٨,٨% (٢٧٨٤,٦ مليار جنيه) فى الشهر السابق، ويمكن تفسير ذلك فى ضوء تسجيل معدل النمو السنوى **لصافى الأصول الأجنبية للجهاز المصرفى** قيمة موجبة لأول مرة منذ شهر أكتوبر ٢٠١٥ قدرها ٦٩,٢ مليار جنيه خلال شهر الدراسة، مقارنة بنحو -٧,٥٦ مليار جنيه فى ابريل ٢٠١٧. بينما حقق **صافى الأصول المحلية** ٣٠,٧% مسجلاً ٢٧٨٠,٤ مليار جنيه خلال شهر الدراسة، مقارنة بنحو ٣٤,١% (٢٧٩٢,٢ مليار جنيه) فى ابريل ٢٠١٧.

على نحو آخر، فقد استقر **معدل التضخم السنوى لحضر الجمهورية** بشكل نسبى للشهر الثانى على التوالى عند معدل نمو مرتفع قدره ٢٩,٨% فى نهاية شهر يونيو ٢٠١٧ مقابل ٢٩,٧% خلال شهر مايو ٢٠١٧، ولكنه قد إرتفع مقارنة بـ ١٤,٠% فى يونيو ٢٠١٦. وهو ما يمكن تفسيره فى ضوء إستمرار إرتفاع معدل التضخم السنوى لمجموعة **"الطعام والشراب"** (أكبر الأوزان مساهمة فى معدل التضخم العام) مسجلاً نحو ٤٠,٣% خلال شهر يونيو ٢٠١٧، و ٤١,١% خلال مايو ٢٠١٧، مقارنة بـ ١٧,٦% خلال شهر يونيو ٢٠١٦. كما ساهمت معظم المجموعات الرئيسية الأخرى فى الإرتفاع المحقق لمعدل التضخم السنوى خلال شهر الدراسة مقارنة بالشهر السابق وعلى رأسها؛ **"المشروبات الكحولية والدخان"**، و **"الملابس والاحذية"**، و **"المطاعم والفنادق"**، و **"الثقافة والترفيه"**، و **"النقل والمواصلات"**، و **"الأثاث والتجهيزات"** فى حين قد لوحظ تباطؤ طفيف فى معدلات التضخم السنوية لمعظم المجموعات مقارنة بالشهر السابق.

وقد ارتفع **معدل التضخم السنوى لحضر الجمهورية** خلال العام امالى ٢٠١٦/٢٠١٧ مسجلاً نحو ٢٣,٣% مقارنة بـ ١٠,٢% خلال نفس الفترة من العام المالى السابق.

قررت لجنة السياسة النقدية للبنك المركزى المصرى فى إجتماعها بتاريخ ٦ يوليو ٢٠١٧ رفع سعرى عائد الإيداع والإقراض لليلة واحدة بواقع ٢٠٠ نقطة أساس ليصل إلى ١٨,٧٥% و ١٩,٧٥% على التوالى، وكذا رفع سعر العمليات الرئيسية للبنك المركزى بواقع ٢٠٠ نقطة أساس ليصل إلى ١٩,٢٥%، ورفع سعر الإئتمان والخصم بواقع ٢٠٠ نقطة أساس أيضاً ليصل إلى ١٩,٢٥%.

بلغ **إجمالى دين الموازنة العامة (محلى وخارجي)** نحو ٣٦٧٦ مليار جنيه فى نهاية شهر مارس ٢٠١٧ (حوالى ١٠٧,٩% من الناتج المحلى).

حقق **ميزان المدفوعات** خلال الفترة يوليو- مارس ٢٠١٦/٢٠١٧ فائضاً كلياً بلغ نحو ١١ مليار دولار (٤,٤% من الناتج المحلى)، مقابل عجزاً كلياً قدره ٣,٦ مليار دولار (-١,١% من الناتج المحلى) خلال نفس الفترة من العام المالى السابق، حيث حقق **الميزان الجارى** عجزاً قدره ١٣,٢ مليار دولار (-٥,٣% من الناتج

المحلى)، مقابل عجزاً أكبر قدره ١٥,٠ مليار دولار (-٤,٤% من الناتج المحلى) خلال فترة المقارنة. بينما سجل الحساب الرأسمالي والمالي صافى تدفقات للداخل بنحو ٢٤,٦ مليار دولار (٩,٩% من الناتج المحلى)، مقابل صافى تدفقات للداخل أقل بنحو ١٤,٦ مليار دولار (٤,٢% من الناتج المحلى) خلال فترة المقارنة. وتجدر الإشارة إلى أن صافى السهو والخطأ قد سجل تدفقات للخارج بنحو ٠,٥ مليار دولار (-٠,٢% من الناتج المحلى) خلال الفترة يوليو- مارس ٢٠١٧/٢٠١٦، مقابل صافى تدفقات للخارج بنحو ٣,٢ مليار دولار (-٠,٩% من الناتج المحلى) خلال نفس الفترة من العام المالي السابق.

معدل نمو الناتج المحلى:

أظهرت أحدث المؤشرات عن وزارة التخطيط إلى أن الناتج المحلى الإجمالى قد حقق معدل نمو ٤,٣% خلال الربع الثالث من العام المالي ٢٠١٧/٢٠١٦، مقارنة بنحو ٣,٦% خلال نفس الفترة من العام المالي السابق. وقد استمر كل من الاستهلاك العام والخاص في دفع حركة النشاط الإقتصادى خلال الربع الثالث من العام المالي ٢٠١٧/٢٠١٦، بإسهام يقدر بنحو ٣,٠ نقاط مئوية، مقارنة بنحو ٤,٤ نقطة مئوية خلال نفس الفترة من العام المالي السابق. كما ساهمت الإستثمارات بشكل إيجابى فى معدل النمو لتسجل نحو ١,٠ نقطة مئوية خلال الربع الثالث من العام المالي ٢٠١٧/٢٠١٦، مقابل إسهام أقل قدره ٠,٩ نقطة مئوية خلال نفس الفترة من العام المالي السابق. بينما أسهم صافى الصادرات بشكل إيجابى فى معدل النمو المحقق مسجلاً نحو ٠,٢ نقطة مئوية، مقارنة بإسهام سلبي قدره ١,٦ نقطة مئوية خلال الربع الثالث من العام المالي ٢٠١٦/٢٠١٥.

كما حقق مؤشر إجمالى الإنتاج معدل نمو ربع سنوى بنحو ١٥,١% ليسجل متوسط ١٨٩,٤ نقطة خلال الربع الثالث من العام المالي ٢٠١٧/٢٠١٦، مقارنة بمعدل نمو سلبي قدره ٩,٧% خلال الربع الثالث من العام المالي ٢٠١٦/٢٠١٥، مدفوعاً بشكل أساسى بمؤشر السياحة والذى حقق معدل نمو ربع سنوى بنحو ٧٦,٦% ليسجل متوسط ١٨٦ نقطة خلال الربع الثالث من العام المالي ٢٠١٧/٢٠١٦، مقارنة بمعدل نمو سلبي قدره ٥٧,٥% خلال الربع الثالث من العام المالي ٢٠١٦/٢٠١٥، ومؤشر الانتاج الصناعى والذى حقق معدل نمو ربع سنوى بنحو ٢٤,٥% ليسجل متوسط ٢١٨,٣ نقطة خلال الربع الثالث من العام المالي ٢٠١٧/٢٠١٦، مقارنة بمعدل نمو سلبي قدره ٠,١% خلال الربع الثالث من العام المالي ٢٠١٦/٢٠١٥.

وتجدر الإشارة إلى أن الناتج المحلى الإجمالى قد حقق معدل نمو ٣,٨% خلال الفترة يوليو-مارس من العام المالي ٢٠١٧/٢٠١٦، مقارنة بنحو ٤,٢% خلال نفس الفترة من العام المالي السابق.

فعلى جانب الطلب، فقد إستمر كل من الاستهلاك العام والخاص في تحقيق معدلات نمو مرتفعة خلال الفترة يوليو-مارس من العام المالي ٢٠١٧/٢٠١٦، حيث حقق الاستهلاك الخاص خلال فترة الدراسة معدل نمو بلغ نحو ٤,٤%، مقارنة بـ ٥,٥% خلال نفس الفترة من العام المالي السابق (مساهماً في معدل نمو الناتج المحلى بـ ٣,٧ نقطة مئوية، مقارنة بمساهمة قدرها ٤,٦ نقطة مئوية خلال فترة المقارنة). بالإضافة إلى ذلك، فقد حقق الاستهلاك العام معدل نمو قدره ٢,٤% خلال فترة الدراسة، مقارنة بـ ٣,٦% خلال الفترة يوليو-مارس من العام المالي ٢٠١٦/٢٠١٥ (مساهماً في معدل نمو الناتج المحلى بـ ٠,٣ نقطة مئوية، مقارنة بمساهمة قدرها ٠,٤ نقطة مئوية خلال فترة المقارنة). كما تعكس أحدث البيانات تحسن أداء الإستثمارات، حيث حققت معدل نمو سنوى قدره ١٧,٠% خلال الفترة يوليو-مارس من العام المالي ٢٠١٧/٢٠١٦، مقابل

معدل نمو يقدر بـ ٧,٦% خلال نفس الفترة من العام المالي السابق (مساهماً في معدل نمو الناتج المحلي بـ ٢,٠ نقطة مئوية، مقارنة بمساهمة قدرها ٠,٨ نقطة مئوية خلال فترة المقارنة).

على الجانب الآخر، حقق صافي الصادرات معدل مساهمة بالسالب في النمو بلغ ٢,١ نقطة مئوية خلال فترة الدراسة، مقارنة بإسهام سلبي بنحو ١,٥ نقطة مئوية خلال فترة المقارنة. وقد جاءت هذه التطورات في ضوء تحقيق الصادرات لنمو قدره ٧٢,٤% (معدل مساهمة بنحو ٧,٨ نقطة مئوية، مقارنة بإسهام سلبي بنحو ٢,٦ نقطة مئوية خلال الفترة يوليو-مارس من العام المالي السابق). بينما ارتفعت الواردات بـ ٤٧,٠% خلال الفترة يوليو-مارس من العام المالي ٢٠١٦/٢٠١٧، لتحقيق بذلك معدل مساهمة سلبي بلغ ١٠,٠ نقطة مئوية، مقارنة بإسهام إيجابي يقدر بنحو ١,٠ نقطة مئوية خلال فترة المقارنة.

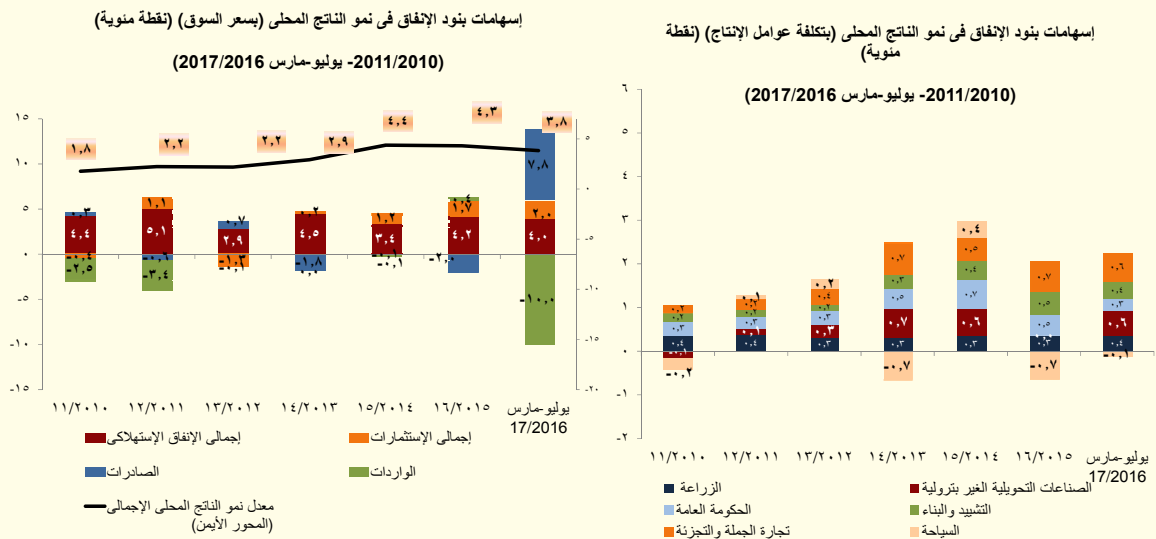

أما على جانب العرض، فقد تصدر قائمة القطاعات المحركة للنمو خلال الفترة يوليو-مارس من العام المالي ٢٠١٦/٢٠١٧ ثمانية قطاعات، على رأسها تجارة الجملة والتجزئة والذي حقق معدل نمو قدره ٤,٧% (مساهماً في معدل نمو الناتج المحلي بـ ٠,٦ نقطة مئوية خلال فترة الدراسة، مقارنة بمساهمة قدرها ٠,٧ نقطة مئوية خلال نفس الفترة من العام المالي السابق). وقد حقق أيضاً قطاع الصناعات التحويلية غير بترولية معدل نمو قدره ٤,٧% (مساهماً في معدل نمو الناتج المحلي بـ ٠,٦ نقطة مئوية خلال فترة الدراسة، مقارنة بمساهمة قدرها ٠,٢ نقطة مئوية خلال نفس الفترة من العام المالي السابق)، كما حقق قطاع التشييد والبناء معدل نمو حقيقي قدره ٨,٥% (مساهماً في معدل نمو الناتج المحلي بـ ٠,٤ نقطة مئوية خلال فترة الدراسة، مقارنة بمساهمة قدرها ٠,٥ نقطة مئوية خلال نفس الفترة من العام المالي السابق) وحقق قطاع الحكومة العامة معدل نمو حقيقي قدره ٢,٩% (مساهماً في معدل نمو الناتج المحلي بـ ٠,٣ نقطة مئوية مقارنة بمساهمة قدرها ٠,٥ نقطة مئوية خلال نفس فترة الدراسة من العام المالي السابق). أما بخصوص قطاع الزراعة فقد حقق معدل نمو سنوي قدره ٣,١% (استقر إسهامه في معدل نمو الناتج المحلي عند ٠,٤ نقطة مئوية). بينما حقق قطاع الأنشطة العقارية نمواً قدره ٤,٣% (استقر إسهامه في معدل نمو الناتج المحلي عند ٠,٤ نقطة مئوية). كما حقق قطاع الاتصالات معدل نمو سنوي قدره ٩,٣% (مساهماً في معدل نمو الناتج المحلي بـ ٠,٣ نقطة مئوية خلال فترة الدراسة، مقارنة بمساهمة قدرها ٠,٢ نقطة مئوية خلال نفس الفترة من العام المالي السابق). وتجدر الإشارة إلى أن قطاع استخراج الغاز الطبيعي قد حقق معدل نمو

قدره ٤,٦% (مساهماً في معدل نمو الناتج المحلي بـ ٠,٢ نقطة مئوية خلال فترة الدراسة) (إسهام إيجابي لأول مرة منذ ٢٠١٣)، مقارنة بمساهمة قدرها -٠,٧ نقطة مئوية خلال نفس الفترة من العام المالي السابق). ومن الجدير بالذكر أن جميع القطاعات المذكورة أعلاه تمثل نحو ٦٩,٦% من إجمالي الناتج المحلي الحقيقي خلال فترة الدراسة.

بينما تراجع قطاع السياحة ليحقق نمواً سلبياً قدره ٦,٧%، وبناءً على ذلك فقد ساهم بشكل سلبي بنحو ٠,١ نقطة مئوية في معدل النمو المحقق خلال فترة الدراسة، مقارنة بمساهمة سلبية قدرها ٠,٦ نقطة مئوية خلال فترة المقارنة.

حقق مؤشر **مديري المشتريات**^١ - للقطاع غير النفطي - نحو ٤٧,٣ خلال شهر مايو ٢٠١٧، لينخفض بشكل طفيف مقارنة بـ ٤٧,٤ المحقق خلال الشهر السابق. وعلى الرغم من ذلك، فقد كان لقرار تحرير سعر الصرف في نوفمبر ٢٠١٦ أصداء إيجابية على تحسن مؤشر مديري المشتريات منذ ذلك الحين. حيث قد تحسن المؤشر بشكل ملحوظ مقارنة بنحو ٤١,٨ المحقق في نوفمبر ٢٠١٧. وقد جاء ذلك التحسن في الأساس مدفوعاً بزيادة عدد الطلبات على الصادرات من ٤٤,٣ إلى ٥٤,٨ خلال شهر مايو ٢٠١٧ في ضوء تحسن النشاط التصديري. كما ارتفعت الطلبات على القطاع الصناعي من نحو ٣٦,٣ في نوفمبر ٢٠١٦ إلى نحو ٤٥,٧ في مايو ٢٠١٧ في ضوء إنتعاش الطلب الكلي والعرض الكلي في القطاع الصناعي. وفي نفس السياق، فقد تحسن بشكل ملحوظ مؤشر الإنتاج ليرتفع من ٣٦,٨ في نوفمبر ٢٠١٦ إلى نحو ٤٦ خلال شهر الدراسة. كما زادت طلبات شراء الأسهم من ٣٨,٢ في شهر نوفمبر ٢٠١٦ إلى ٤٧,٣ في مايو ٢٠١٧. وأخيراً تحسن مؤشر التشغيل من ٤٥ في نوفمبر ٢٠١٦ إلى نحو ٤٧ خلال شهر الدراسة خاصة بزيادة معدلات التشغيل في القطاع الصناعي.

حول تطورات أداء المالية العامة؛

§ تشير تطورات الأداء المالي للفترة يوليو - مايو ٢٠١٧/٢٠١٦ إلى تحسن المالية العامة؛ حيث تراجعت نسبة العجز الكلي للناتج المحلي الإجمالي لتحقق نحو ٩,٥% خلال فترة الدراسة (مسجلاً حوالى ٣٢٣,٧ مليار جنيه)، مقارنة بـ ١١,٥% (٣١١,٠ مليار جنيه خلال يوليو - مايو ٢٠١٦/٢٠١٥). وذلك في ضوء تحقيق الإيرادات معدل نمو أكبر من المصروفات ليحقق ٣٢,١% للأول و ٢٠,٢% للأخير.

العجز الكلي خلال يوليو - مايو ١٦/١٥	العجز الكلي خلال يوليو - مايو ١٧/١٦
٣١١,٠ مليار جنيه (١١,٥% من الناتج المحلي)	٣٢٣,٧ مليار جنيه (٩,٥% من الناتج المحلي)*
الإيرادات	الإيرادات
٣٥٦,٦ مليار جنيه (١٣,٢% من الناتج المحلي)	٤٧١,٠ مليار جنيه (١٣,٨% من الناتج المحلي)
المصروفات	المصروفات
٦٥٤,٩ مليار جنيه (٢٤,٢% من الناتج المحلي)	٧٨٧,١ مليار جنيه (٢٣,١% من الناتج المحلي)

*تم مراجعة تقديرات الناتج المحلي الإجمالي مؤخراً لتصبح ٣٤٠,٧ مليار جنيه في عام ٢٠١٦/٢٠١٧ بدلا من تقديرات سابقة بنحو ٣٢٤,٥ مليار جنيه في ضوء زيادة المكش والتضخم عن التقديرات السابقة.

١/ يعكس مؤشر مديري المشتريات تقييم نشاط القطاع الصناعي ويعتمد في الأساس على عدة مكونات في عملية التقييم ومنها؛ التطور في عدد الطلبات، حجم المخزون، حجم الإنتاج، حجم مشتريات الأسهم، ومعدلات التشغيل. ويعد المؤشر من المؤشرات الهامة التي تعبر عن تقييم النشاط الإقتصادي بالنسبة لمجتمع الأعمال والمحليين والمديرين.

وفيما يلي شرح مفصل لأهم التطورات:

§ على جانب الإيرادات،

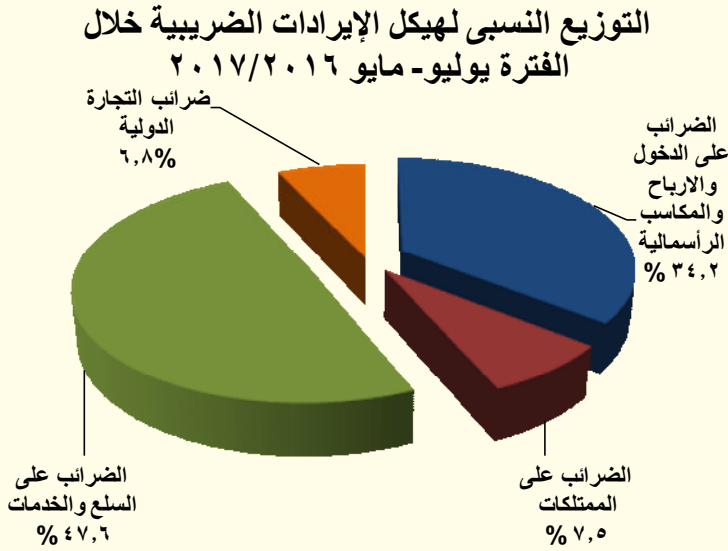

حققت جملة الإيرادات نحو ٤٧١ مليار جنيه خلال الفترة يوليو-مايو ٢٠١٦/٢٠١٧، لترتفع بنحو ١١٤,٤ مليار جنيه بنسبة ٣٢,١%، مقابل نحو ٣٥٦,٦ مليار جنيه خلال نفس الفترة من العام المالي السابق، وهو ما يمكن تفسيره بالأساس نتيجة تحقيق الإيرادات الضريبية نحو ٣٥٨ مليار جنيه خلال فترة الدراسة، لترتفع بنحو ٨٩,٤ مليار جنيه بنسبة ٣٣,٣% مقابل ٢٦٨,٦ مليار جنيه خلال نفس الفترة من العام المالي

السابق. كما إرتفعت الإيرادات غير الضريبية بنحو ٢٥ مليار جنيه بنسبة ٢٨,٤% لتحقيق ١١٣ مليار جنيه خلال فترة الدراسة مقابل ٨٨ مليار جنيه خلال نفس الفترة من العام السابق.

وقد إرتفعت الإيرادات الضريبية من جهات غير سيادية (وهي الإيرادات المرتبطة بشكل وثيق بالنشاط الإقتصادي) لتحقيق معدل زيادة بلغ ٣٢,٠%، وذلك في ضوء إرتفاع الإيرادات غير السيادية المحصلة من مصلحة الدخل بنحو ٢٢,١% ومن مصلحة المبيعات بنحو ٥٢,٠%.

على جانب الإيرادات الضريبية

فقد تحسن أداء الحصيلة الضريبية من كل من الضرائب على الدخل والضرائب على السلع والخدمات والضرائب على الممتلكات والضرائب على التجارة الدولية خلال فترة الدراسة مدفوعاً بالإصلاحات الضريبية التي تم تطبيقها منذ بداية العام المالي الماضي وإستمرت في العام المالي الحالي.

ارتفاع الحصيلة من الضرائب على الدخل والأرباح والمكاسب الرأسمالية بنحو ٢٧,٨ مليار جنيه (بنسبة ٢٩,٣%) لتحقيق ١٢٢,٥ مليار جنيه (٣,٦% من الناتج المحلي).

- تمثل الحصيلة من الضرائب على الدخل والأرباح والمكاسب الرأسمالية نحو ٣٤,٢% من إجمالي الإيرادات الضريبية.

ويرجع ذلك في الأساس في ضوء:

- ارتفاع الضرائب على المرتبات المحلية (بنحو ٤,٤ مليار جنيه) بنسبة ١٩,٥% لتحقيق نحو ٣٢,٥ مليار جنيه.
- ارتفاع المتحصلات من قناة السويس (بنحو ٧,٨ مليار جنيه) بنسبة ٦٣,٩% لتحقيق ٢٠ مليار جنيه.
- ارتفاع المتحصلات من باقى الشركات (بنحو ١٠,٧ مليار جنيه) بنسبة ٣٢,١% لتحقيق ٤٤ مليار جنيه.

ارتفاع الحصيلة من الضرائب على السلع والخدمات بنحو ٤٧,١ مليار جنيه (بنسبة ٣٨,٢%) لتحقيق نحو ١٧٠,٣ مليار جنيه (٥% من الناتج المحلي).

تمثل الحصيلة من الضرائب على السلع والخدمات نحو ٤٧,٦% من إجمالي الإيرادات

ويرجع ذلك في الأساس في ضوء ارتفاع المتحصلات من كل من:

- الضرائب العامة على المبيعات بنسبة ٦٦,١% لتحقيق ٨٤,٦ مليار جنيه.
- الضرائب العامة على الخدمات بنسبة ٢٣,٨% لتحقيق نحو ١٦ مليار جنيه.
- الضرائب على السلع المحلية (سلع جدول ١) بنسبة ١٨,٨% لتحقيق نحو ٤٩,٨ مليار جنيه.

ارتفاع الحصيلة من الضرائب على الممتلكات بنحو ١,٨ مليار جنيه (بنسبة ٧,١%) لتحقيق ٢٦,٧ مليار جنيه (٠,٨% من الناتج المحلى).

- تمثل الحصيلة من الضرائب على الممتلكات نحو ٧,٥% من إجمالى الإيرادات الضريبية.

فى ضوء إرتفاع حصيلة الضرائب على عوائد أذون وسندات الخزانة بنسبة ٣,٨% لتحقيق نحو ٢١,٥ مليار جنيه خلال فترة الدراسة.

§ وقد ارتفعت الحصيلة من الضرائب على التجارة الدولية (الجمارك) بنحو ٤,٥ مليار جنيه لتحقيق ٢٣,٩ مليار جنيه خلال فترة الدراسة مقابل نحو ١٩,٤ مليار جنيه المحقق خلال نفس الفترة من العام المالى السابق.

على جانب الإيرادات غير الضريبية

- إرتفعت الإيرادات غير الضريبية الأخرى بنحو ٢٧,٧ مليار جنيه بنسبة ٣٢,٧% لتحقيق نحو ١١٢,٤ مليار جنيه خلال الفترة يوليو- مايو ٢٠١٦/٢٠١٧، مقابل نحو ٨٤,٧ مليار جنيه خلال نفس الفترة من العام المالى السابق.

وقد حققت عوائد الملكية نحو ٧٠ مليار جنيه لترتفع بنحو ٢٢ مليار جنيه بنسبة ٤٥,٩% خلال الفترة يوليو-مايو ٢٠١٦/٢٠١٧، مقابل ٤٨ مليار جنيه خلال نفس الفترة من العام المالى السابق. حيث إرتفعت العوائد من الهيئات الاقتصادية بنحو ٣,٤ مليار جنيه (بنسبة ٧٥,٩%) لتحقيق نحو ٧,٨ مليار جنيه خلال فترة الدراسة، مقابل ٤,٤ مليار جنيه خلال نفس الفترة من العام المالى السابق، كما إرتفعت عوائد الملكية الأخرى لتحقيق ٦,٧ مليار جنيه خلال فترة الدراسة (فى ضوء تحصيل إيرادات إضافية خلال فترة الدراسة من بيع ترددات الجيل الرابع لشركات المحمول الثلاثة العاملة فى السوق المصرى)، كما إرتفعت العوائد من قناة السويس بنحو ١٤ مليار جنيه (بنسبة ١١٤,٦%) لتحقيق ٢٦,٣ مليار جنيه خلال فترة الدراسة مقارنة بـ ١٢,٢ مليار جنيه خلال نفس

الفترة من العام الماضي، كما إرتفعت العوائد من شركات قطاع الأعمال العام بنحو ١,١ مليار جنيه (بنسبة ٦٨,٣%) لتحقق ٢,٦ مليار جنيه خلال فترة الدراسة مقارنة بـ ١,٦ مليار جنيه خلال نفس الفترة من العام الماضي، مما فاق الإنخفاض في العوائد المحصلة من البنك المركزي^٢ خلال شهر الدراسة.

وقد إرتفعت **حصيلّة بيع السلع والخدمات** بنحو ٤,٧ مليار جنيه بنسبة ٢٣,٩% لتحقق نحو ٢٤,٤ مليار جنيه خلال الفترة يوليو- مايو ٢٠١٦/٢٠١٧، مقابل نحو ١٩,٧ مليار جنيه خلال نفس الفترة من العام المالي السابق (في ضوء إرتفاع المحصل من الصناديق والحسابات الخاصة بنحو ٣,٨ مليار جنيه بنسبة ٢٦,٩% لتحقق ١٨ مليار جنيه خلال فترة الدراسة، مقابل نحو ١٤,٢ مليار جنيه خلال نفس الفترة من العام المالي السابق).

- وسجلت **الإيرادات المتنوعة** نحو ١٥,٧ مليار جنيه لترتفع بنسبة بسيطة قدرها ٠,٧% خلال فترة الدراسة، مقابل ١٥,٥ مليار جنيه خلال نفس الفترة من العام المالي السابق.

- وقد حققت **المنح** نحو ٠,٦ مليار خلال فترة الدراسة، مقابل ٣,٣ مليار جنيه خلال نفس الفترة من العام المالي السابق.

العجز الكلي والعجز الأولي نسبة إلى الناتج المحلي
٢٠١٧/٢٠١٦ - ٢٠١٠/٢٠٠٩

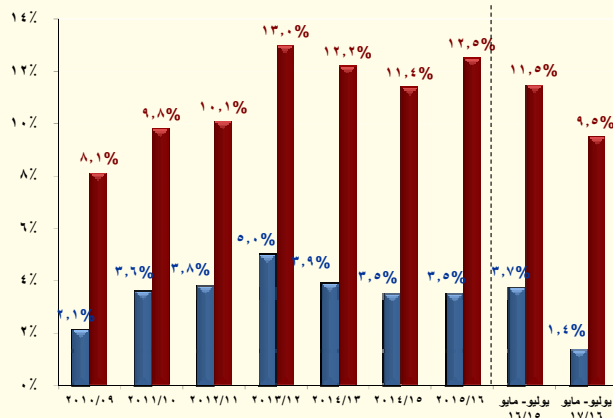

إجمالي الإيرادات والمصروفات بالمليار جنيه
٢٠١٧/٢٠١٦ - ٢٠١٠/٢٠٠٩

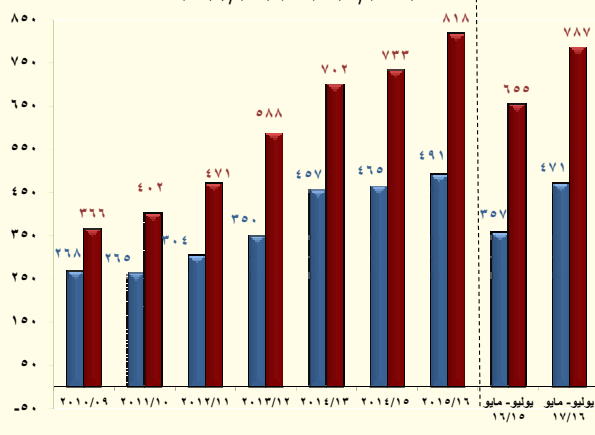

*جدير بالذكر أن بيانات الحساب الختامي للموازنة العامة للدولة للعام المالي ٢٠١٥/٢٠١٦ مازالت معروضة على مجلس النواب وتعد مبدئية لحين اعتمادها.

٥ أما على جانب المصروفات،

٢/ يرجع الإنخفاض في أرباح الأسهم من البنك المركزي نتيجة لقيام البنك خلال فترة المقارنة بسداد جزء من الضرائب الخاصة بالعام المالي ٢٠١٦/٢٠١٥ كدفعة مقدمة. وذلك على عكس المعتاد في ظهور الحصيلّة الخاصة بكل عام في حسابات العام الذي يليه. مما أثر على ظهور أرباح الأسهم من البنك المركزي خلال الفترة محل الدراسة بقيمة أقل من فترة المقارنة، وأن هذا لا يؤثر على إيرادات البنك المركزي، حيث من المتوقع زيادة المحصل من البنك المركزي خلال الفترات القادمة.

تقوم وزارة المالية بتطبيق إصلاحات مالية تستهدف إعادة ترتيب أولويات الإنفاق العام لصالح الفئات الأقل دخلاً لتحقيق أفضل عائد اجتماعي من خلال الإستثمار في رأس المال البشري والبنية التحتية لتحسين الخدمات الأساسية المقدمة للمواطنين وتوسيع مظلة الحماية الاجتماعية.

وتشير أحدث التطورات للأداء الفعلي للموازنة العامة للدولة إلى أن المصروفات العامة بلغت نحو ٧٨٧,١ مليار جنيه خلال فترة الدراسة (٢٣,١% من الناتج المحلي) لترتفع بنحو ٢٠,٢% عن نفس الفترة من العام المالي السابق.

- زيادة مصروفات الأجور وتعويضات العاملين بالدولة بنسبة ٢,٨% لتبلغ نحو ١٩٠ مليار جنيه (٥,٦% من الناتج المحلي) خلال فترة الدراسة.
- زيادة الإنفاق على شراء السلع والخدمات بـ ٣,٣ مليار جنيه (بنسبة ١٢,٥%) ليحقق نحو ٢٩,٩ مليار جنيه (٠,٩% من الناتج المحلي).
- زيادة المصروفات على الفوائد بنسبة ٣١,٩% لتصل إلى ٢٧٧ مليار جنيه (٨,١% من الناتج المحلي).
- زيادة الإنفاق على الدعم والمنح والمزايا الاجتماعية بنحو ٣٩,٤ مليار جنيه (٥,٣% من الناتج المحلي)، بنسبة ٢٨,١% ليسجل ١٧٩,٧ مليار جنيه، مقارنة بـ ١٤٠,٣ مليار جنيه المحقق خلال نفس الفترة من العام المالي السابق.

إرتفاع الإنفاق على الدعم بنحو ٣٤,٦ مليار جنيه بنسبة ٤١,٦% محققاً نحو ١١٧,٨ مليار جنيه خلال فترة الدراسة، مقارنة بـ ٨٣,٢ مليار جنيه خلال نفس الفترة من العام المالي السابق، وتأتي تلك التطورات في ضوء تحقيق دعم المواد البترولية نحو ٣٨,٨ مليار جنيه خلال فترة الدراسة، مقابل عدم ورود تسويات بترولية خلال نفس الفترة من العام المالي السابق، بينما سجل دعم السلع التموينية نحو ٤٣,٥ مليار جنيه خلال فترة الدراسة، مقابل نحو ٤٠,٤ مليار جنيه خلال نفس الفترة من العام السابق.

إرتفع الإنفاق على المزايا الاجتماعية بنحو ٧,٩ مليار جنيه بنسبة ١٦% ليحقق نحو ٥٧,٤ مليار جنيه خلال فترة الدراسة وذلك في ضوء زيادة الإنفاق على العلاج على نفقة الدولة بنحو ٤,١ مليار جنيه خلال فترة الدراسة.

- زيادة الإنفاق على شراء الأصول غير المالية (الاستثمارات) بـ ١٣,٦ مليار جنيه (١,٨% من الناتج المحلي) بنسبة نمو قدرها ٢٨,٥% ليسجل نحو ٦١,٢ مليار جنيه.
- وقد سجل الإنفاق على المصروفات الأخرى نحو ٤٩,٤ مليار جنيه (١,٤% من الناتج المحلي) لترتفع بنسبة ٨% مقارنة بنفس الفترة من العام المالي السابق.

تطورات الأداء المالي خلال العام المالي ٢٠١٦/٢٠١٥؛

جدير بالذكر أن بيانات الحساب الختامي للموازنة العامة للدولة للعام المالي ٢٠١٦/٢٠١٥ مازالت معروضة على مجلس النواب وتعد مبدئية لحين اعتمادها. وقد أظهرت النتائج الختامية لأداء الموازنة العامة للدولة للعام المالي ٢٠١٦/٢٠١٥ أن العجز الكلي للموازنة العامة بلغ ٣٣٩,٥ مليار جنيه أو ما يعادل نحو ١٢,٥% من الناتج المحلي المقدر للعام ذاته، وكان العجز قد بلغ في العام المالي السابق ٢٠١٥/٢٠١٤ نحو ٢٧٩,٤ مليار جنيه أو ما يعادل ١١,٤% من الناتج المحلي. وبإستبعاد المنح فإن عجز الموازنة يكون قد انخفض بنحو ٠,٢ نقاط مئوية مقارنة بالعام السابق.

وجدير بالذكر أن نتائج الأداء المالي لعام ٢٠١٦/٢٠١٥ أظهرت وجود بعض المؤشرات الإيجابية أهمها حدوث تحسن في أداء الإيرادات العامة والتي قد ارتفعت بنحو ٢٦,٣ مليار جنيه بنسبة ٥,٦% لتسجل ٤٩١,٥ مليار جنيه خلال عام الدراسة، مقابل ٤٦٥,٢ مليار جنيه بالحساب الختامي للعام المالي ٢٠١٥/٢٠١٤. وذلك في ضوء التحسن الملحوظ في الإيرادات الضريبية والتي قد ارتفعت بنحو ٤٦,٤ مليار جنيه بنسبة إرتفاع بلغت ١٥,٢%. كما بلغ نسبة المحقق الفعلي حوالى ٨٣,٤% منسوباً إلى المستهدف خلال نفس العام. وقد ساهم في إرتفاع الإيرادات الضريبية إرتفاع المحصل من كافة الأبواب الضريبية فى ضوء الإصلاحات المالية والهيكلية التى قامت بها الحكومة خلال العام الماضى، وعلى رأسها إرتفاع الحصيلة من الضرائب على الدخل بنحو ١١,٥% (٩١,٢% من المستهدف)، والحصيلة من الضرائب على السلع والخدمات بنحو ١٤,٣% (٧٦,٣% من المستهدف)، والحصيلة من الضرائب على التجارة الدولية بنحو ٢٨,٥% (١٠٢,٥% من المستهدف)، والحصيلة من ضرائب الممتلكات بنحو ٣٢,٦% (نحو ٦٨% من المستهدف). أما بالنسبة للإيرادات غير الضريبية فأن الحساب الختامي للموازنة العامة للعام المالي ٢٠١٦/٢٠١٥ يوضح عدم الاعتماد في تمويل زيادات برامج الانفاق العام علي المنح الدولية التي تلقتها مصر والتي تراجعت خلال عام الدراسة الي نحو ٣,٥ مليار جنيه، مقابل ٢٥ مليار عام ٢٠١٥/٢٠١٤، و ٩٥ مليار عام ٢٠١٤/٢٠١٣.

وعلى جانب المصروفات فقد ساعدت زيادة الإيرادات الضريبية في استيعاب ارتفاع جملة المصروفات العامة بنسبة ١١,٥% أي بزيادة ٨٤,٥ مليار جنيه لتسجل نحو ٨١٧,٨ مليار جنيه مقابل نحو ٧٣٣,٣ مليار جنيه للعام المالي ٢٠١٤/٢٠١٥. كما يظل الإهتمام بالإنفاق على البعد الإجتماعى على رأس أولويات الحكومة حيث إرتفع الانفاق علي برامج البعد الاجتماعي بصورة كبيرة خلال عام الدراسة لتستحوذ علي نحو ٣٩٦ مليار جنيه تمثل نسبة ٤٩,٥% من حجم المصروفات ونسبة ٨٠,٦% من الإيرادات المحصلة، منها نحو ٤٣ مليار جنيه لدعم السلع التموينية بزيادة ٣,٣ مليار عن العام المالي السابق أى بنسبة نمو ٨,٥%، كما إرتفع دعم الكهرباء خلال عام الدراسة بنحو ٥ مليارات جنيه مقارنة بالعام المالي ٢٠١٥/٢٠١٤، وايضا ارتفع دعم التأمين الصحي والأدوية بنسبة ١٩,٧%، كما إرتفعت مساهمة الخزانة العامة في صناديق التأمينات والمعاشات بنسبة ٣٢,٣% خلال العام المالي ٢٠١٦/٢٠١٥، وقد بلغ المحول من الخزانة لبرامج تكافل وكرامة نحو ١,٧ مليار جنيه، كما ارتفعت مخصصات برامج تنشيط الصادرات بنسبة ٤٣%. وفي إطار اهتمام الدولة بالتنمية البشرية فقد بلغ الانفاق علي قطاع التعليم نحو ٩٨ مليار جنيه خلال عام ٢٠١٦/٢٠١٥ بزيادة ٥,٥% عن العام المالي ٢٠١٥/٢٠١٤، كما ارتفع الانفاق العام علي قطاع الصحة بنسبة ١٨% لتحقيق ٤٤ مليار جنيه، كما تم ضخ نحو ٦٩ مليار جنيه استثمارات عامة بزيادة عن العام المالي السابق بنسبة ١٢% بهدف زيادة الإنفاق على البنية الأساسية وتحسين مستوى الخدمات العامة.

تطورات الدين العام:

- بلغ إجمالي دين الموازنة العامة (محلي وخارجي) نحو ٣٦٧٦ مليار جنيه فى نهاية شهر مارس ٢٠١٧ (حوالى ١٠٧,٩% من الناتج المحلي).
- ومن الجدير بالذكر أن إجمالي الدين المحلي لأجهزة الموازنة العامة للدولة قد بلغ نحو ٣٠٩٧,٦ مليار جنيه (٩٠,٩% من الناتج المحلي) فى نهاية شهر مارس ٢٠١٧، مقابل ٢٥٧٣ مليار جنيه (٩٥% من الناتج المحلي) فى نهاية شهر يونيو ٢٠١٦.

ترجع الزيادة في معدلات الدين المحلي لأجهزة الموازنة بخلاف عجز الموازنة خلال العام المالي ٢٠١٦/٢٠١٥، إلى العبء الإضافي الناتج عن فض بعض التشابكات المالية بين أجهزة الدولة خاصة مع كل من صناديق التأمينات والمعاشات وهيئة البترول، حيث سيكون لهذا الإجراء أثراً إيجابياً على الأداء المالي لهذه الجهات.

- كما سجل إجمالي رصيد الدين الخارجي (حكومي وغير حكومي) حوالي ٧٣,٩ مليار دولار بنهاية مارس ٢٠١٧ (٣٩,٢% من الناتج المحلي)، مقارنة بـ ٥٥,٨ مليار دولار في شهر يونيو ٢٠١٦.
- كما سجل إجمالي الدين العام الخارجي للحكومة ٣٢,٢ مليار دولار (١٧,١% من الناتج المحلي) في نهاية مارس ٢٠١٧، مقارنة بـ ٢٤,٤ مليار دولار (٨% من الناتج المحلي) في نهاية يونيو ٢٠١٦.

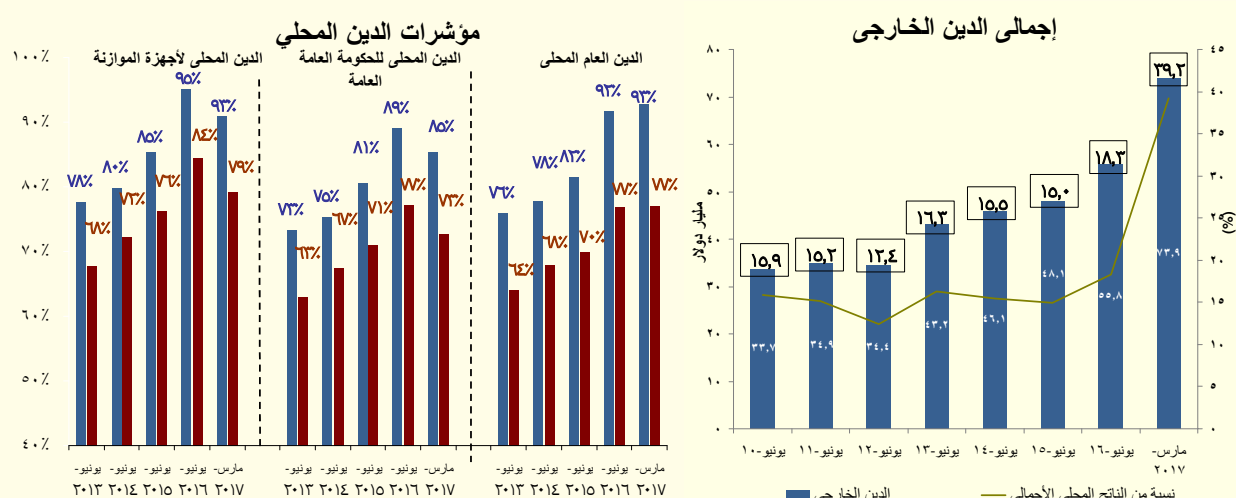

المصدر: وزارة المالية

التطورات النقدية:

وفقاً لأحدث البيانات التي تم إصدارها من قبل البنك المركزي، فقد ارتفع معدل النمو السنوي للسيولة المحلية ليحقق ٣٩,٤% مسجلاً ٢٨٤٩,٦ مليار جنيه في نهاية شهر مايو ٢٠١٧، مقابل ٣٨,٨% (٢٧٨٤,٦ مليار جنيه) في الشهر السابق، ويمكن تفسير ذلك في ضوء تسجيل معدل النمو السنوي لصافي الأصول الأجنبية للجهاز المصرفي قيمة موجبة -لأول مرة منذ شهر أكتوبر ٢٠١٥- قدرها ٦٩,٢ مليار جنيه خلال شهر الدراسة، مقارنة بنحو -٧,٥٦ مليار جنيه في إبريل ٢٠١٧. بينما حقق صافي الأصول المحلية ٣٠,٧% مسجلاً ٢٧٨٠,٤ مليار جنيه خلال شهر الدراسة، مقارنة بنحو ٣٤,١% (٢٧٩٢,٢ مليار جنيه) في إبريل ٢٠١٧.

ارتفاع معدل النمو السنوي بشكل متباطئ لصافي المطلوبات من الحكومة وهينة السلع التموينية ليسجل ٢١% (محققاً ١٩٦٥,٢ مليار جنيه) خلال شهر الدراسة، مقارنة بـ ٢٥,٨% خلال الشهر السابق. بالإضافة إلى ذلك، فقد ارتفع معدل النمو السنوي بشكل متباطئ لصافي المطلوبات من قطاع الأعمال العام أيضاً ليصل إلى ٧٢,٨% (ليحقق ١٥٠,٦ مليار جنيه) خلال مايو ٢٠١٧، مقارنة بـ ٧٢,٦% خلال الشهر السابق. وقد حقق معدل النمو السنوي لصافي المطلوبات من القطاع الخاص ٣٩% ليصل إلى ٩٧٨,٣ مليار جنيه خلال شهر مايو ٢٠١٧، مقارنة بـ ٣٩,٦% خلال الشهر السابق، ويأتي ذلك في ضوء انخفاض معدل النمو

السنوى للإلتئمان الممنوح لقطاع الأعمال الخاص ليسجل ٥٠,٥% (محققاً ٧٣٩,٥ مليار جنيه) خلال شهر الدراسة، مقارنة بـ ٥١,٧% خلال الشهر السابق. بينما حقق معدل النمو السنوى للإلتئمان الممنوح للقطاع العائلى ١٧,٢% (محققاً ٢٣٨,٧ مليار جنيه) خلال مايو ٢٠١٧، مقابل ١٧% خلال الشهر السابق

أما على الجانب الآخر، فقد حقق **صافى الأصول الأجنبية** قيمة موجبة لأول مرة – منذ شهر أكتوبر ٢٠١٥- قدرها ٦٩,٢ مليار جنيه خلال شهر مايو ٢٠١٧، مقابل -٧,٥٦ مليار جنيه خلال الشهر السابق. ويرجع ذلك كنتيجة أساسية للتغير الملحوظ الذى شهده **صافى الأصول الأجنبية للبنوك**، ليسجل قيمة موجبة قدرها ١٥,٧ مليار جنيه خلال شهر مايو ٢٠١٧، مقارنة بـ -٢٢,٢ مليار جنيه خلال ابريل ٢٠١٧. كما سجل **صافى الأصول الأجنبية للبنك المركزى** قيمة موجبة قدرها ٥٣,٥ مليار جنيه خلال شهر الدراسة مقارنة بـ ١٤,٦ مليار جنيه الشهر السابق.

أما على جانب الالتزامات، فقد استقر معدل النمو السنوى **لأشباه النقود** عند ٤٥,٢% محققاً ٢١٦٥,٣ مليار جنيه خلال شهر مايو ٢٠١٧، مقارنة بـ ٢١٣٠,٤ مليار جنيه خلال الشهر السابق. حيث استقر تقريباً معدل النمو السنوى **للدائع الجارية بالعملة الأجنبية والدائع الغير جارية بالعملة المحلية** عند ٩٣,٨% (محققاً ١٤٧,٧ مليار جنيه) و ٢٦,٢% (محققاً ١٤٧٩,٤ مليار جنيه) على التوالي خلال شهر الدراسة، مقارنة بـ ٩٣,٩% و ٢٦,١% خلال الشهر السابق. وقد سجل معدل النمو السنوى **للدائع الغير جارية بالعملة الأجنبية** ١٢١,٦% (محققاً ٥٣٨,٢ مليار جنيه) خلال شهر مايو ٢٠١٧، مقارنة بـ ١٢١,١% خلال الشهر السابق.

ارتفع معدل النمو السنوى **لكمية النقود** ليسجل نحو ٢٣,٧% (محققاً ٦٨٤,٣ مليار جنيه) خلال شهر الدراسة، مقارنة بـ ٢١,١% خلال الشهر السابق، حيث ارتفع معدل النمو السنوى **للدائع الجارية بالعملة المحلية** خلال مايو ٢٠١٧ ليسجل ٢٥,٢% (٢٧٩,٧ مليار جنيه)، مقارنة بـ ٢٢,٣% خلال الشهر السابق. بالإضافة إلى ارتفاع معدل النمو السنوى **للقروض المتداول** خلال شهر مايو ٢٠١٧ مسجلاً نحو ٢٢,٨% (٤٠٤,٦ مليار جنيه)، مقارنة بـ ٢٠,٣% خلال الشهر السابق.

وفقاً لأحدث البيانات، فقد سجل معدل النمو السنوى **لجملة الدائع لدى الجهاز المصرفى** (بخلاف البنك المركزى المصرى) نحو ٤٣% فى نهاية مارس ٢٠١٧ محققاً ٢٨٦٩ مليار جنيه، مقابل ٤٠,٣% خلال فبراير ٢٠١٧. هذا ويقدر نصيب الدائع غير الحكومية من إجمالى الدائع بحوالى ٨٢,٨% فى نهاية شهر الدراسة. بالإضافة إلى ذلك، فقد حقق معدل النمو السنوى لإجمالى أرصدة **التسهيلات الائتمانية الممنوحة من قبل البنوك** (بخلاف البنك المركزى) ٥٧,٦% فى نهاية مارس ٢٠١٧ مسجلاً ١٣٤٣,٦ مليار جنيه، مقارنة بـ ٥٧,١% خلال فبراير ٢٠١٧. وعلى الرغم من ذلك، فقد حققت نسبة **الإقراض إلى الدائع** فى نهاية مارس ٢٠١٧ نحو ٤٦,٨%، مقارنة بـ ٤٦,٦% خلال الشهر السابق. (وجدير بالذكر أن البيانات الخاصة بالدائع والقروض لشهرى ابريل ومايو ٢٠١٧ لم تصدر بعد).

ارتفع **رصيد الاحتياطي من العملات الأجنبية** لدى البنك المركزى المصرى ليصل إلى ٣٦ مليار دولار فى نهاية شهر يوليو ٢٠١٧، مقارنة بـ ٣١,٣ مليار دولار فى نهاية الشهر السابق. وتعد تلك القيمة أعلى رصيد تم تحقيقه منذ مارس عام ٢٠١١.

على نحو آخر، فقد استقر **معدل التضخم السنوى لحضر الجمهورية** بشكل نسبى للشهر الثانى على التوالي محققاً نحو ٢٩,٨% خلال شهر يونيو ٢٠١٧، مقارنة بـ ٢٩,٧% فى مايو ٢٠١٧، ولكنه ارتفع مقارنة بـ ١٤,٠% خلال شهر يونيو ٢٠١٦. وهو ما يمكن تفسيره فى ضوء استمرار ارتفاع معدل التضخم السنوى

لمجموعة "الطعام والشراب" (أكبر الأوزان مساهمة في معدل التضخم العام) مسجلاً نحو ٤٠,٣% خلال شهر يونيو ٢٠١٧، و ٤١,١% خلال مايو ٢٠١٧، مقارنة بـ ١٧,٦% خلال شهر يونيو ٢٠١٦. كما ساهمت معظم المجموعات الرئيسية الأخرى في الإرتفاع المحقق لمعدل التضخم السنوى خلال شهر الدراسة مقارنة بالشهر السابق إلا أنه كان من الملاحظ وجود تباطؤ في معدلات التضخم السنوية لمجموعات الرئيسية مقارنة بالشهر السابق وعلى رأسها؛ "المشروبات الكحولية والدخان" لتحقق نحو ٣٣,٩% خلال شهر يونيو ٢٠١٧، مقابل مستوى مستقر في الأسعار خلال الشهر السابق، ومقارنة بـ ٢,٠% خلال شهر يونيو ٢٠١٦، "الملابس والأحذية" لتحقق نحو ٢٩,٧% خلال شهر يونيو ٢٠١٧، مقابل ١٩,١% خلال الشهر السابق، ومقابل ١٠,٢% خلال شهر يونيو ٢٠١٦، "المطاعم والفنادق" لتحقق نحو ٢٤,٥% خلال شهر يونيو ٢٠١٧، مقارنة بـ ٢٤,٤%، ومقابل ٢١,٣% خلال شهر يونيو ٢٠١٦، "الثقافة والترفيه" لتحقق نحو ٤٨,٣% خلال شهر يونيو ٢٠١٧، مقارنة بـ ٤٧,٩%، ومقابل ١٣,٤% خلال شهر يونيو ٢٠١٦ (في ضوء الإقبال المتزايد على رحلات العمرة)، "النقل والمواصلات" لتحقق نحو ٢٥,٩% خلال شهر يونيو ٢٠١٧، مقابل مستوى مستقر في الأسعار خلال الشهر السابق، ومقابل ٣,٧% في يونيو ٢٠١٦، "الأثاث والتجهيزات" لتحقق نحو ٢٨,٢% خلال شهر يونيو ٢٠١٧، مقارنة بـ ٢٩,٢% خلال الشهر السابق، ومقابل ١٣,٤% خلال شهر يونيو ٢٠١٦، "السلع والخدمات المتنوعة" لتحقق نحو ٣١,٩% خلال شهر يونيو ٢٠١٧، مقارنة بـ ٣٢,٣% خلال الشهر السابق، ومقابل ٨,٦% خلال شهر يونيو ٢٠١٦،

أما بالنسبة، لمتوسط معدل التضخم السنوى لحضر الجمهورية، فقد ارتفع خلال العام المالي ٢٠١٧/٢٠١٦ مسجلاً نحو ٢٣,٣% مقارنة بـ ١٠,٢% خلال العام المالي السابق.

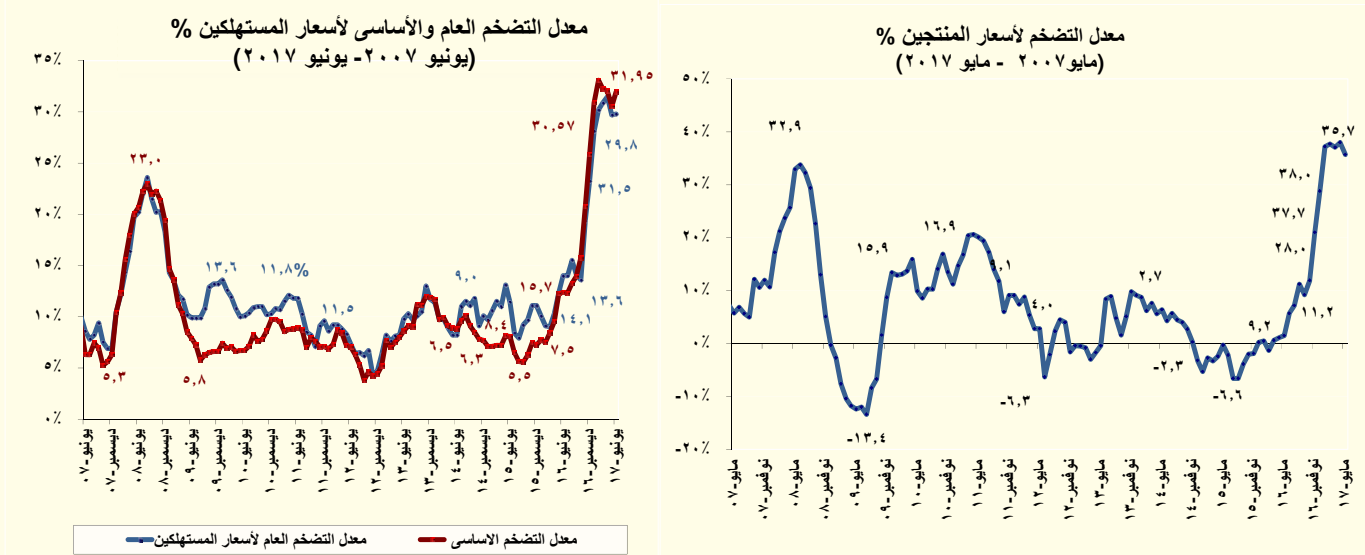

أما بالنسبة لمعدل التضخم الشهري لحضر الجمهورية فقد إنخفض بشكل ملحوظ محققاً معدل إرتفاع بلغ ٠,٨% خلال شهر يونيو ٢٠١٧، مقابل ١,٧% خلال الشهر السابق، ومقارنة بإرتفاع الذروة البالغ ٤,٨% خلال شهر نوفمبر ٢٠١٦ (شهر تنفيذ الإجراءات الإصلاحية). وقد حقق معدل التضخم الشهري لمجموعة "الطعام والشراب" نحو ٠,٦% خلال شهر يونيو ٢٠١٧، مقابل ٢,٠% خلال الشهر السابق، ومقارنة بـ ١,١% خلال يونيو ٢٠١٦. بينما إستقرت معدلات التضخم الشهرية لمعظم المجموعات الرئيسية الأخرى خلال شهر الدراسة.

وأخيراً، فقد حقق معدل التضخم السنوى الأساسى لأسعار المستهلكين **Core Inflation**^٣ الذى يصدره البنك المركزى المصرى نحو ٣١,٩% خلال شهر يونيو ٢٠١٧، مقارنة بـ ٣٠,٦% خلال مايو ٢٠١٧، ومقارنة بـ ١٢,٤% خلال شهر يونيو ٢٠١٦. وقد بلغ متوسط معدل التضخم الأساسى السنوى خلال العام المالى ٢٠١٦/٢٠١٧ نحو ٢٤,٤%، مقابل ٨,٠% خلال نفس الفترة من العام المالى السابق. فى حين حقق معدل التضخم الأساسى الشهرى نحو ١,٧٩% خلال شهر الدراسة مقابل ١,٩٨% خلال الشهر السابق. قررت لجنة السياسة النقدية للبنك المركزى المصرى فى إجتماعها بتاريخ ٦ يوليو ٢٠١٧ رفع سعرى عائد الإيداع والإقراض لليلة واحدة بواقع ٢٠٠ نقطة أساس ليصل إلى ١٨,٧٥% و ١٩,٧٥% على التوالى، وكذا رفع سعر العمليات الرئيسية للبنك المركزى بواقع ٢٠٠ نقطة أساس ليصل إلى ١٩,٢٥%، ورفع سعر الإئتمان والخصم بواقع ٢٠٠ نقطة أساس أيضاً ليصل إلى ١٩,٢٥%. وقد بررت لجنة السياسات النقدية ذلك فى ضوء أنه باستبعاد أثر الصدمات المؤقتة، فإن التضخم الضمنى لا يزال مرتفعاً عن المسار الذى يتسق مع معدل التضخم المستهدف، مما يبرر القرار الذى إتخذته لجنة السياسات النقدية برفع أسعار الفائدة.

ومن الجدير بالذكر أن البنك المركزى قام فى ٢٥ يوليو ٢٠١٧ بربط ودائع بقيمة ١٠ مليار جنيه لأجل ٧ أيام بمعدل عائد سنوي ثابت قدره ١٩,٢٥%، وذلك فى إطار تفعيل عمليات ربط ودائع للبنوك (Deposit Operations) لديه لإمتصاص فائض السيولة لدى الجهاز المصرفى.

فيما يخص مؤشرات البورصة المصرية، فقد ارتفع رأس المال السوقي على أساس شهري بحوالى ٢,٦% ليسجل ٦٩٣,٥ مليار جنيه خلال شهر يونيو ٢٠١٧، مقارنة بـ ٦٧٥,٩ مليار جنيه خلال الشهر السابق. بالإضافة الى ذلك، فقد ارتفع مؤشر EGX-٣٠ بنحو ٠,٤% ليحقق ١٣٣٩٥,٨ نقطة خلال شهر يونيو ٢٠١٧، مقارنة بمستواه المحقق فى نهاية مايو ٢٠١٧ والذى بلغ ١٣٣٣٩,٦ نقطة. كما ارتفع مؤشر EGX-٧٠ بنحو ١٣,٦% ليحقق ٦٤٩,٤ نقطة خلال شهر يونيو ٢٠١٧، مقارنة بـ ٥٧١,٥ نقطة فى نهاية مايو ٢٠١٧.

قطاع المعاملات الخارجية:

حقق ميزان المدفوعات فائض فى الميزان الكلى بلغ نحو ١١ مليار دولار (٤,٤% من الناتج المحلى) خلال الفترة يوليو- مارس ٢٠١٦/٢٠١٧، مقابل عجز قدره ٣,٦ مليار دولار (-١,١% من الناتج المحلى) خلال نفس الفترة من العام المالى السابق. ويرجع ذلك بالأساس إلى تحقيق الحساب الرأسمالى والمالى صافى تدفق للداخل، بالإضافة إلى التحسن فى الميزان التجارى مما حد من أثر التراجع الذى شهده الميزان الخدمى. وبالرجوع إلى التفاصيل، تأتى تلك التطورات التى شهدها ميزان المدفوعات فى ضوء أهم النقاط التالية:

§ تسجيل الميزان الجارى عجزاً قدره ١٣,٢ مليار دولار (-٥,٣% من الناتج المحلى) خلال الفترة يوليو- مارس ٢٠١٦/٢٠١٧، مقارنة بعجز أكبر قدره ١٥,٠ مليار دولار (-٤,٤% من الناتج المحلى) خلال فترة المقارنة. ويمكن تفسير ذلك بشكل أساسى فى ضوء تحسن الميزان التجارى مما فاق تراجع الميزان الخدمى وميزان دخل الاستثمار، وذلك على النحو التالى:

٣/ يعكس معدل التضخم الأساسى التغير فى الأسعار مستبعداً السلع والخدمات المحدد أسعارها إدارياً (الوقود والكهرباء والسجائر المحلية والمستوردة والمياه وخدمات النقل بالسكك الحديدية)، بالإضافة إلى السلع ذات الأسعار الأكثر تقلباً (الخضروات والفاكهة).

— انخفض عجز الميزان التجاري ليصل إلى ٢٧,٠ مليار دولار (-١٠,٨% من الناتج المحلي) خلال فترة الدراسة، مقابل عجزاً قدره ٢٩,٨ مليار دولار (-٨,٧% من الناتج المحلي) خلال فترة المقارنة. وتأتى تلك التطورات في ضوء ارتفاع حصيللة الصادرات السلعية بنحو ١٩,٣% لتحقيق ١٦,٠ مليار دولار خلال الفترة يوليو- مارس ٢٠١٦/٢٠١٧، مقابل نحو ١٣,٤ مليار دولار خلال نفس الفترة من العام المالي السابق. ويرجع ذلك بشكل أساسي لارتفاع حصيللة الصادرات الغير بترولية لتصل إلى ١١,٣ مليار دولار خلال فترة الدراسة، مقارنة بـ ٩,٢ مليار دولار خلال فترة المقارنة. بالإضافة إلى ارتفاع حصيللة الصادرات البترولية لتصل إلى ٤,٧ مليار دولار في فترة الدراسة مقارنة بـ ٤,٢ مليار دولار خلال فترة المقارنة، وقد جاء ذلك بالتزامن مع تراجع المدفوعات عن الواردات السلعية بنسبة بلغت نحو ٠,٥% لتحقيق ٤٣,٠ مليار دولار خلال الفترة يوليو- مارس ٢٠١٦/٢٠١٧، مقابل ٤٣,٣ مليار دولار خلال فترة المقارنة.

— تراجع الميزان الخدمي بنحو ١٨,٧% ليحقق فائض قدره ٤,٥ مليار دولار (١,٨% من الناتج المحلي) خلال فترة الدراسة، مقارنة بفائض أعلى قدره ٥,٥ مليار دولار (١,٦% من الناتج المحلي) خلال نفس الفترة من العام المالي السابق، حيث انخفضت المتحصلات الجارية بـ ٨% لتصل إلى ١١,٥ مليار دولار خلال الفترة يوليو- مارس ٢٠١٦/٢٠١٧، مقارنة بـ ١٢,٥ مليار دولار خلال فترة المقارنة مدفوعاً بتراجع الإيرادات السياحية لتسجل ٢,٨ مليار دولار خلال فترة الدراسة، مقارنة بـ ٣,٣ مليار دولار خلال فترة المقارنة وذلك لتراجع عدد الليالي السياحية لتصل إلى ٣٣,٤ مليون ليلة خلال فترة الدراسة، مقابل ٤٥,١ مليون ليلة خلال فترة المقارنة. وقد تراجعت متحصلات رسوم المرور بقناة السويس بمعدل ٤,٢% لانخفاض الحمولة الصافية للسفن العابرة بمعدل ١,٧% وانخفاض قيمة وحدة حقوق السحب الخاصة أمام الدولار بمعدل ١,٦%.

— ارتفعت التحويلات الواردة بشكل طفيف خلال فترة الدراسة لتسجل نحو ١٢,٦ مليار دولار، مقارنة بـ ١٢,٤ مليار دولار خلال فترة المقارنة - وذلك لارتفاع صافي التحويلات الخاصة لتسجل نحو ١٢,٥ مليار دولار، مقارنة بـ ١٢,٣ مليار دولار نتيجة للارتفاع الطفيف في تحويلات المصريين بالخارج بمعدل ٠,٣%. كما ارتفعت صافي التحويلات الرسمية لتصل إلى ٨٢,٥ مليون دولار خلال فترة الدراسة، مقارنة بـ ٦٠,٧ مليون دولار خلال فترة المقارنة.

§ شهد الميزان الرأسمالي والمالي صافي تدفقات للداخل بنحو ٢٤,٦ مليار دولار (٩,٩% من الناتج المحلي) خلال الفترة يوليو- مارس ٢٠١٦/٢٠١٧، مقارنة بصافي تدفقات للداخل أقل بنحو ١٤,٦ مليار دولار (٤,٢% من الناتج المحلي) خلال الفترة يوليو- مارس ٢٠١٥/٢٠١٦، ويأتى ذلك في ضوء:

— ارتفاع صافي التدفق للداخل في بند الاستثمار الأجنبي المباشر إلى مصر خلال الفترة يوليو- مارس ٢٠١٦/٢٠١٧ ليسجل ٦,٦ مليار دولار (٢,٦% من الناتج المحلي)، مقابل صافي تدفقات للداخل بنحو ٥,٩ مليار دولار (١,٧% من الناتج المحلي) خلال فترة المقارنة، وذلك في ضوء تحقيق الاستثمارات في قطاع البترول صافي تدفق للداخل قدره ٣,٣ مليار دولار، مقابل ١,٥ مليار دولار خلال فترة المقارنة.

— سجلت استثمارات محفظة الأوراق المالية في مصر صافي تدفقات للداخل بنحو ٧,٨ مليار دولار (٣,١% من الناتج المحلي) خلال الفترة يوليو- مارس ٢٠١٦/٢٠١٧، مقارنة بصافي تدفقات للخارج بحوالى ١,٥ مليار دولار (-٠,٤% من الناتج المحلي) خلال الفترة يوليو- مارس ٢٠١٥/٢٠١٦، ويرجع ذلك في ضوء ارتفاع استثمارات الأجانب في البورصة المصرية لتسجل صافي مشتريات قدره

٠,٣ مليار دولار، وزيادة استثمارات الأجانب فى أدون الخزانة المصرية لتسجل صافى مشتريات قدره ٤,٣ مليار دولار، وذلك على الرغم من سداد سندات قيمتها ١ مليار دولار استحققت خلال فترة الدراسة، مما يؤكد الثقة فى قدرة الاقتصاد المصرى على سداد التزاماته الخارجية وقت استحقاقها.

— ارتفاع صافى الاستثمارات الأخرى ليسجل تدفقات للداخل بنحو ١٠,٣٤ مليار دولار (٤,١% من الناتج المحلى) خلال الفترة يوليو- مارس ٢٠١٦/٢٠١٧، مقارنة بتدفقات للداخل تقدر بنحو ١٠,٢٦ مليار دولار (٣,٠% من الناتج المحلى) خلال فترة المقارنة. كما حققت تسهيلات الموردين متوسطة الأجل صافى تدفق للداخل بنحو ٠,٩ مليار دولار خلال الفترة يوليو- مارس ٢٠١٦/٢٠١٧، مقابل ٠,٧ مليار دولار خلال نفس الفترة من العام الماضى. بالإضافة إلى ذلك فقد حققت الخصوم الأخرى صافى تدفقات للداخل بنحو ٨,٧ مليار دولار خلال فترة الدراسة، مقارنة بـ ٩,٣ مليار دولار خلال فترة المقارنة.

— ارتفاع صافى التغير على التزامات البنك المركزى تجاه العالم الخارجى ليحقق صافى تدفق للداخل بلغ نحو ٧,٧ مليار دولار خلال فترة الدراسة، مقارنة بـ ٤,٤ مليار دولار خلال فترة المقارنة.

§ سجل بند السهو والخطأ صافى تدفقات للخارج بنحو ٠,٥ مليار دولار (-٠,٢% من الناتج المحلى) خلال الفترة يوليو- مارس ٢٠١٦/٢٠١٧، مقابل صافى تدفقات للخارج بنحو ٣,٢ مليار دولار (-٠,٩% من الناتج المحلى) خلال نفس الفترة من العام الماضى.

طبقاً لأحدث البيانات المنشورة، فقد إرتفع إجمالي عدد السياح الوافدين بـ ٦١% ليصل إلى ٠,٥٣ مليون سائح خلال شهر يونيو ٢٠١٧، مقابل ٠,٣٣ مليون سائح خلال نفس الشهر من العام السابق. كما إرتفع عدد الليالى السياحية بنحو ١٦٧% ليصل إلى ٤,٨ مليون ليلة خلال شهر يونيو ٢٠١٧ ، مقابل ١,٨ مليون ليلة خلال شهر يونيو ٢٠١٦.

القسم الأول

نظرة عامة على الأداء الإقتصادي و المالي

- أ- مؤشرات الإقتصاد العيني و الحقيقي و مصادر النمو..... ١
- ب- السكان و التشغيل..... ٢
- ج- الأسعار المحلية (متوسط الفترة)..... ٢
- د- مؤشرات المالية العامة..... ٣
- هـ- ملخص الدين العام المحلي (بالمليون جنية، رصيد نهاية الفترة)..... ٤
- و- إجمالي الدين العام الخارجي (مليون دولار، رصيد نهاية الفترة)..... ٤
- ز- خدمة الدين الحكومي (مليون جنية، تدفقات)..... ٤
- ح- المؤشرات النقدية (نهاية الفترة)..... ٥
- ط- القطاع المالي والاستثمارات..... ٦
- ي- معاملات القطاع الخارجي..... ٧

القسم الأول: نظرة عامة على الأداء الإقتصادى والمالى

# بيان ربع سنوى				بيان سنوى					
يناير-مارس ٢٠١٧ *	اكتوبر- ديسمبر ٢٠١٦	يوليو- سبتمبر ٢٠١٦	يناير-مارس ٢٠١٦	# ٢٠١٦/٢٠١٥	# ٢٠١٥/٢٠١٤	# ٢٠١٤/٢٠١٣	# ٢٠١٣/٢٠١٢	# ٢٠١٢/٢٠١١	
أ. الاقتصاد العينى (بالأسعار الجارية)									
٨٧٥,٠٠٠	٨٥٤,٩٠٠	٨٤١,٦٠٠	٦٤٧,٣٠٠	٢,٧٠٨,٣٠٠	٢,٤٤٣,٩٠٠	٢,١٣٠,٠٠٠	١,٨٦٠,٤٠٠	١,٦٧٤,٧٠٠	الناتج المحلى (بأسعار السوق بالمليون جنيه)
٤٩,٤٧٠	٥٩,٦٤٣	٩٥,٠١٥	٨٠,٦٨٧	٣٣٢,٧٩٢	٣٣٢,٧٠٠	٣٠٥,٦٠٢	٢٨٨,٥٤٢	٢٧٩,٣٤٩	الناتج المحلى (بأسعار السوق بالمليون دولار)
٨٦٠,٥٠٠	٨٤٠,٩٠٠	٨٠٨,٦١٨	٦٣٨,٦١٢	٢,٦٧٣,٣٠٠	٢,٤٧٣,١٠٠	٢,٢٠٥,٥٩٤	١,٩٢٤,٨٠٨	١,٧١٣,١٤٦	الناتج المحلى (بتكلفة عوامل الإنتاج بالمليون جنيه)
٤٨,٦٥٠	٥٨,٦٦٦	٩١,٢٩١	٧٩,٦٠٤	٣٢٨,٤٩١	٣٣٦,٦٧٥	٣١٦,٤٤٨	٢٩٨,٥٣١	٢٨٥,٧٦٢	الناتج المحلى (بتكلفة عوامل الإنتاج بالمليون دولار)
--	--	--	--	--	--	--	--	--	نصيب الفرد من الناتج المحلى الإجمالى (بالجنيه)
--	--	--	--	--	--	--	--	--	نصيب الفرد من الناتج المحلى الإجمالى (بالدولار)
ب. مؤشرات الاقتصاد العينى ومصادر النمو ^{١/}									
(معدل النمو)									
٤.٣	٣.٨	٣.٤	٣.٦	٤.٣	٤.٤	٢.٩	٢.٢	٢.٢	الناتج المحلى الحقيقى (بأسعار السوق) ^{٢/}
٤.١	٣.٥	١.٧	١.٦	٢.٣	٣.٤	٢.٩	٢.٢	٢.٢	الناتج المحلى الحقيقى (بتكلفة عوامل الإنتاج) ^{٢/}
٣.٠	٣.٩	٠.٣	١.٠	٠.٩	١.٦	١.٩	١.١	١.٦	القطاع السلقى
٧.٦	٣.٠	١.٦	١.٢	٢.٦	٥.٢	٢.٦	٣.٢	٢.٨	قطاع الخدمات الإنتاجية
٢.٤	٣.٥	٤.٨	٣.٢	٤.٧	٤.٩	٥.٥	٣.٤	٣.٠	الخدمات الإجتماعية
٥.٧	٢٢.٧	١٥.٠	٤.٩	١١.٢	٨.٦	١.٧	٨.٤-	٥.٨	الاستثمارات ^{١/ ٤}
٣.٢	٧.٢	٢.١	٤.٧	٤.٥	٣.٦	٤.٩	٣.٢	٦.٠	الاستهلاك النهائى ^{١/ ٤}
٣.٢	٧.٩	٢.١	٥.٠	٤.٦	٣.١	٤.٤	٣.٣	٦.٥	الاستهلاك الخاص
٢.٩	٢.٥	١.٨	٢.٠	٣.٩	٧.٠	٨.٤	٢.٢	٣.١	الاستهلاك العام
١٥٦.٥	٦٨.٥	٠.٦	١٨.٧-	١٤.٥-	٠.٦-	١٠.٩-	٤.٥	٢.٣-	الصادرات السلعية والخدمية ^{١/ ٤}
٠.٠	--	--	--	--	--	--	--	--	نصيب الفرد من الناتج المحلى الإجمالى الحقيقى
٠.٠	٠.٠	٠.٠	٠.٠	٠.٠	٠.٠	٠.٠	٠	٠	الإدخار المحلى ^{١/ ٦}
٤٠.١-	٤٠.٣-	٤٨.٦	١٤.٠-	١٠.٦	٢٧.٩	٢٤.٢-	٧.٩	٢٩.٥-	معدل النمو الإسمى السنوى
٢.٧	٢.٦	٤.٥	٦.٠	٥.٨	٥.٨	٥.٢	٧.٩	٨.٠	نسبة إلى الناتج المحلى الإجمالى
٠.٠	٠.٠	٠.٠	٠.٠	٠.٠	٠.٠	٠.٠	٠	٠	الاستثمارات المحلية ^{١/ ٥}
٣٦.٤	٤٤.٣	٢٧.٠	٨.٩	١٦.٧	٢٠.٢	٩.٩	١.٥-	١٠.١	معدل النمو الإسمى السنوى
١٧.١	١٦.٤	١٢.١	١٧.٠	١٥.٠	١٤.٣	١٣.٦	١٤.٢	١٦.٠	نسبة إلى الناتج المحلى الإجمالى

المصدر: وزارة التخطيط والمتابعة والإصلاح الإدارى.

* بيان مبدئى، وقابل للتعديل.

-- بيان غير متاح. بداية سلسلة زمنية جديدة وفقاً للتعداد الإقتصادى من قبل وزارة التخطيط.

بيان معدل فى ضوء البيانات الحديثة الصادرة عن وزارة التخطيط والمتابعة والإصلاح الإدارى. قامت وزارة التخطيط بمراجعة السلسلة الزمنية للناتج المحلى الإجمالى ابتداءً من عام ٢٠١٢/٢٠١١ وحتى عام

٢٠١٥/٢٠١٤ وفقاً للتعداد الإقتصادى.

١/ قامت وزارة التخطيط والمتابعة والإصلاح الإدارى بمراجعة بيانات الناتج المحلى الإجمالى لعام ٢٠١٦/١٥ على أساس ربع سنوى.

٢/ تم حساب معدلات النمو الحقيقية باستخدام الأسعار الثابتة لعام ٢٠٠٧/٠٦، ولكن بدءاً من عام ٢٠١٣/١٢ تم حساب معدلات النمو باستخدام الأسعار الثابتة لعام ٢٠١٢/١١.

٣/ تشمل نشاط قطاع البترول والغاز الطبيعى.

٤/ تشمل صافى الضرائب غير المباشرة.

٥/ رأس المال الثابت، يشمل التغير فى المخزون.

٦/ بالأسعار الجارية.

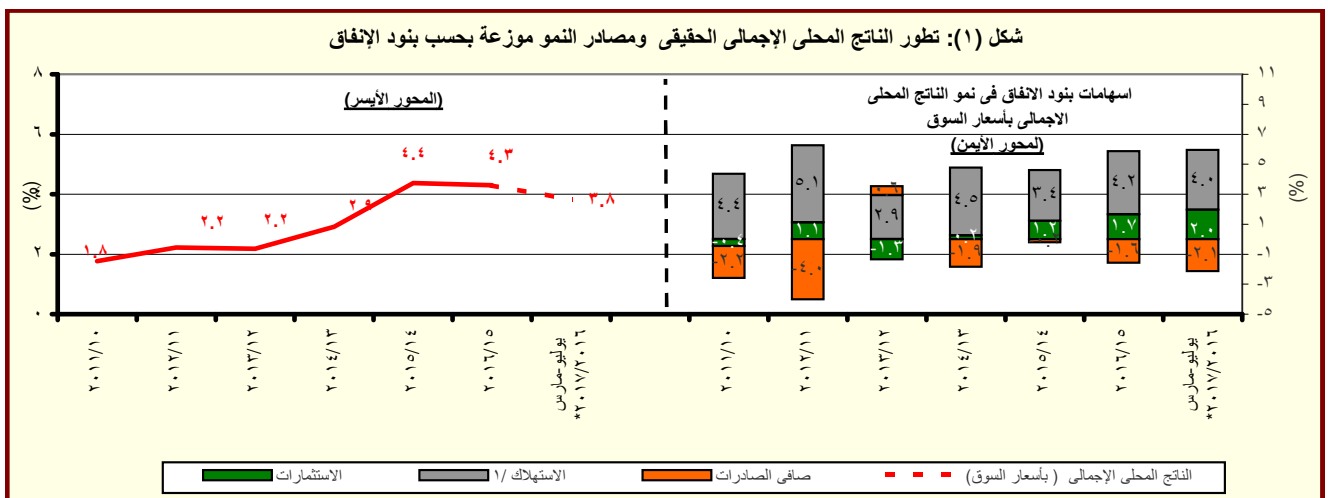

المصدر: وزارة التخطيط والمتابعة والإصلاح الإدارى.

* بيان مبدئى، وقابل للتعديل.

١/ متضمن الاستهلاك العام والخاص.

القسم الأول: نظرة عامة على الأداء الإقتصادي والمالى (تابع)

بيان ربع سنوي				بيان سنوي				
يناير- مارس ٢٠١٧	أكتوبر- ديسمبر ٢٠١٦	يوليو- سبتمبر ٢٠١٦	يناير- مارس ٢٠١٦	٢٠١٦/١٥	٢٠١٥/١٤	٢٠١٤/١٣	٢٠١٣/١٢	٢٠١٢/١١
ج . السكان								
٩٢.٧	٩٢.٢	٩١.٥	٩٠.٥	٩١.١	٨٩.٠	٨٦.٧	٨٤.٧	٨٢.٤ ^{١/}
٢.٤	٢.٣	٢.٣	٢.٥	٢.٤	٢.٦	٢.٤	٢.٨	٢.٥
١٢.٠	١٢.٤	١٢.٦	١٢.٧	١٢.٧	١٢.٨	١٣.٠	١٣.٢	١٢.٧
د . الأسعار المحلية (متوسط الفترة)								
٢٩.٨	١٨.٨	١٤.٥	٩.٤	١٠.٢	١٠.٩	١٠.١	٦.٩	٨.٧
٣٧.٣	٢٠.٤	٩.٢	-٠.١	١.٤-	١.٨-	٦.٥	٠.٧	٧.٥ ^{٢/}
١٥.٣	١٤.٣	١٢.٣	١٠.٣	١٠.٦	٩.٢٥	٨.٧٥	١٠.٢٥	٩.٥٠
١٨.٩	١٧.٢	١٤.٣	١١.٧	١١.٨	١١.٤	١٠.٩	١٣.٤	١٣.٤
١١.٣	١٠.٣	٨.١	٧.١	٧.٤	٧.٠	٧.٢	٧.٨	٧.٣ ^{٣/}
١٥.٣	١٣.٦	١١.٩	٩.٧	٩.٧	٩.١	٨.٨	٩.٥	٩.٤ ^{٤/}
١٧.٦٩	١٤.٣٣	٨.٨٨	٨.٠٢	٨.١٥	٧.٤٢	٦.٩٧	٦.٤٥	٦.٠٠
سعر الصرف (جنيه مقابل الدولار)								

المصادر: وزارة التخطيط والبنك المركزى المصرى والجهاز المركزى للتعبئة العامة والإحصاء.

١/ لا يتضمن المصريين المقيمين فى الخارج.

٢/ بدءاً من اغسطس ٢٠٠٩، تم استحداث سلسلة أرقام قياسية جديدة لأسعار المستهلكين (حضر الجمهورية) باستخدام الأوزان المستخرجة من بحث الدخل و الانفاق و الاستهلاك لعام ٢٠٠٩/٢٠٠٨ مع استخدام بيانات شهر يناير ٢٠١٠ كفترة الأساس. وفيما يخص بيانات ما قبل ذلك التاريخ، فقد استخدمت الأوزان المستخرجة من بحث الدخل والانفاق والاستهلاك لعام ٢٠٠٥/٢٠٠٤ مع استخدام يناير ٢٠٠٧ كشهر أساس.

٣/ قام الجهاز المركزى للتعبئة العامة والإحصاء بإصدار رقم قياسي جديد لأسعار المنتجين بدءاً من سبتمبر ٢٠٠٧ ليحل محل الأرقام القياسية لأسعار الجملة، وذلك باستخدام أسعار السلع والخدمات للسنة المالية (٢٠٠٤-٢٠٠٥) كفترة أساس لسلسلة الأرقام القياسية، كما تم إستخراج الأوزان باستخدام متوسط عامى (٢٠٠٢-٢٠٠٣ ، ٢٠٠٣-٢٠٠٤) للقيم الإجمالية للإنتاج الصناعى والزراعى والخدمى.

٤/ البيانات تعكس نهاية الفترة.

٥/ متوسط ميلادى.

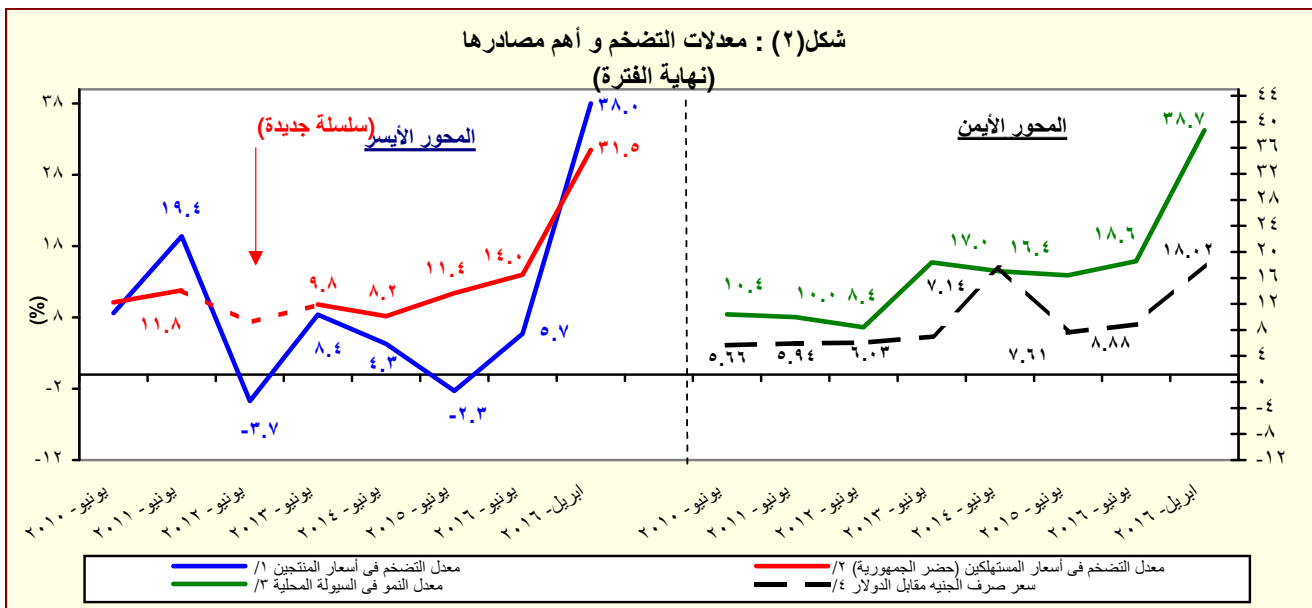

المصدر: البنك المركزى المصرى و الجهاز المركزى للتعبئة العامة والإحصاء

١/ تغيير فى السلسلة. تعكس البيانات قبل يونيو ٢٠٠٧ معدلات التضخم وفقاً لأسعار الجملة.

٢/

بدءاً من اغسطس ٢٠٠٩، تم استحداث سلسلة أرقام قياسية جديدة لأسعار المستهلكين (حضر الجمهورية) باستخدام الأوزان المستخرجة من بحث الدخل و الانفاق و الاستهلاك لعام ٢٠٠٩/٢٠٠٨ مع استخدام بيانات شهر يناير ٢٠١٠ كفترة الأساس. وفيما يخص بيانات ما قبل ذلك التاريخ، فقد استخدمت الأوزان المستخرجة من بحث الدخل والانفاق والاستهلاك لعام ٢٠٠٥/٢٠٠٤ مع استخدام يناير ٢٠٠٧ كشهر أسايس.

٣/ يعرف إجمالى السبيلة المحلية كإجمالى صافى الأصول الأجنبية وصافى الأصول المحلية لدى الجهاز المصرفى (فى جانب الأصول) ، أو كجملة المعروض النقدى وأشباه النقود لدى الجهاز المصرفى (فى جانب الخصوم).

٤/ يعكس البيان متوسط شهرى.

القسم الأول: نظرة عامة على الأداء الإقتصادي والمالي (تابع)

يوليو-مايو ٢٠١٧/١٦	٢٠١٧/٢٠١٧	٢٠١٦/٢٠١٦	٢٠١٦/٢٠١٥	٢٠١٥/٢٠١٤	٢٠١٤/١٣	٢٠١٣/١٢	٢٠١٢/١١
موازنة	موازنة	موازنة	موازنة	موازنة	موازنة	موازنة	موازنة
٤٧١,٠٢٤	٨٣٤,٦٢٢	٦٦٩,٧٥٦	٤٩١,٤٨٨	٤٦٥,٢٤١	٤٥٦,٧٨٨	٣٥٠,٣٢٢	٣٠٣,٦٢٢
٧٨٧,١١٦	١,٢٠٧,١٣٨	٩٧٤,٧٩٤	٨١٧,٨٤٤	٧٣٣,٣٥٠	٧٠١,٥١٤	٥٨٨,١٨٨	٤٧٠,٩٩٢
٤٦,٧٦٧	-٩,٨٧٨	٢٦,٩٤٠	٩٥,٨٦٠	٨٦,٤٢٢	٨٢,٢٨٩	٩٢,٧٢٤	٦٢,٢٦٤
٣١٦,٠٩٢	٣٧٢,٥١٦	٣٠٥,٠٣٨	٣٢٦,٣٥٦	٢٦٨,١٠٩	٢٤٤,٧٢٧	٢٣٧,٨٦٥	١٦٧,٣٧٠
٣٢٣,٧٣٥	٣٧١,١٠٨	٣١٩,٤٦٠	٣٣٩,٤٩٥	٢٧٩,٤٣٠	٢٥٥,٤٣٩	٢٣٩,٧١٩	١٦٦,٧٠٥
٣٢.١	٢٤.٦	٧.٦	٥.٦	١.٩	٣٠.٤	١٥.٤	١٤.٥
٣٣.٣	٣٩.٤	٢.٦	١٥.٢	١٧.٥	٣.٧	٢١.١	٨.٠
٢٨.٤	-٢.٤	١٨.٣	-١٢.٦	-١٨.٩	٩٨.١	٣.١	٣١.٤
٢٠.٢	٢٣.٨	١٢.٧	١١.٥	٤.٥	١٩.٣	٢٤.٩	١٧.٢
٢.٨	٤.٩	٧.٧	١١.١	٢٤.٩	١٦.٤	٢٧.٦	٢٧.٦
٣١.٩	٣٠.٢	١٩.٩	٢٦.٢	١١.٥	١٧.٨	٤٠.٧	٢٢.٨
--	--	--	٥٣٨,٣٧٨	٥٣٨,٣٧٨	٥١٩,٤٤٩	٤٠٣,٦٣٧	٣٤٨,٨٦٤
--	--	--	٨٠٥,٩٢٩	٨٠٥,٩٢٩	٧٥٩,٨٤٧	٦٤٤,٠٨٠	٥١٦,٤٢٢
--	--	--	٢٨٤,٣١٤	٢٨٤,٣١٤	٢٥٤,٧١٦	٢٤٦,٨٥٣	١٦٥,٦٩٢
١٣.٨	٢٠.٣	٢٠.٦	١٨.١	١٩.٠	٢١.٤	١٨.٨	١٨.١
١٠.٥	١٤.٧	١٣.٣	١٣.٠	١٢.٥	١٢.٢	١٣.٥	١٢.٤
٣.٣	٥.٦	٧.٣	٥.١	٦.٥	٩.٢	٥.٣	٥.٧
٢٣.١	٢٩.٤	٣٠.٠	٣٠.٢	٣٠.٠	٣٢.٩	٣١.٦	٢٨.١
٥.٦	٥.٨	٧.٠	٧.٩	٨.١	٨.٤	٧.٧	٧.٣
٨.١	٩.٣	٩.٠	٩.٠	٧.٩	٨.١	٧.٩	٦.٢
١.٤	-٠.٢	٠.٨	٣.٥	٣.٥	٣.٩	٥.٠	٣.٧
٩.٣	٩.١	٩.٤	١٢.١	١١.٠	١١.٥	١٢.٨	١٠.٠
٩.٥	٩.٠	٩.٨	١٢.٥	١١.٤	١٢.٠	١٢.٩	١٠.٠
--	--	--	--	٤.٣	٤.٥	٦.٠	٤.٣
--	--	--	--	١١.٦	١٢.٠	١٣.٣	٩.٩

المصدر: وزارة المالية

* ختامي مبدئي .

** تعكس بيانات الموازنة بموجب القرار الجمهوري رقم ٨ لعام ٢٠١٦.

-- بيان غير متاح

^{١/} يرجع الانخفاض في الإيرادات غير الضريبية إلى تراجع الموارد الاستثنائية من المنح خلال عام المقارنة.

^{٢/} مبدئي. **جدير بالذكر أن بيانات الحساب الختامي للموازنة العامة للدولة للعام المالي ٢٠١٦/٢٠١٥ مازالت معروضة على مجلس النواب وتعد مبدئية لحين اعتمادها.**

^{٣/} تعكس بيانات الموازنة العامة للدولة بموجب قانون ربط الموازنة رقم ١٤٥ لعام ٢٠١٧.

^{٤/} تم إعادة تبويب فعايلات الموازنة العامة لتتفق مع معايير صندوق النقد الدولي والمعروفة بـ GFS ٢٠٠١ (على أساس نقدي).

^{٥/} يشمل قطاع موازنة الجهاز الإداري و المحليات، والهيئات الخدمية العامة.

^{٦/} العجز الكلي مخصصاً منه الفوائد المدفوعة.

^{٧/} العجز الكلي بدون صافي حيازة الأصول المالية.

^{٨/} يشمل المعاملات المالية لكل من أجهزة الموازنة العامة، وبنك الإستثمار القومي، وصناديق التأمين والمعاشات ، ومع مراعاة إستبعاد كافة المعاملات البيئية للجهات الثلاث لمنع ازدواجية الحساب.

^{٩/} قامت وزارة التخطيط والمتابعة والإصلاح الإداري بمراجعة السلسلة الزمنية للنتائج المحلي الإجمالي ابتداءً من عام ٢٠١٢/٢٠١١ وحتى عام ٢٠١٥/٢٠١٤ وفقاً للتعداد الاقتصادي للعام المالي ٢٠١٣/٢٠١٢ والذي ساعدت نتاجه في تحقيق قدر أكبر من شمولية المنشآت بالإضافة إلى تحسين تقديرات حجم القطاع غير الرسمي. وقد تم الإعلان عن الناتج المحلي الإجمالي للعام المالي ٢٠١٦/٢٠١٥ والذي وصل إلى ٢٧٠٨.٣ مليار جنيه. تم مراجعة تقديرات

الناتج المحلي الإجمالي مؤخراً لتصبح ٣٤٠٧.٧ مليار جنيه في عام ٢٠١٧/٢٠١٦ بدلاً من تقديرات سابقة بنحو ٣٢٤٦.٥ مليار جنيه في ضوء زيادة الكمشم والتضخم عن التقديرات السابقة.

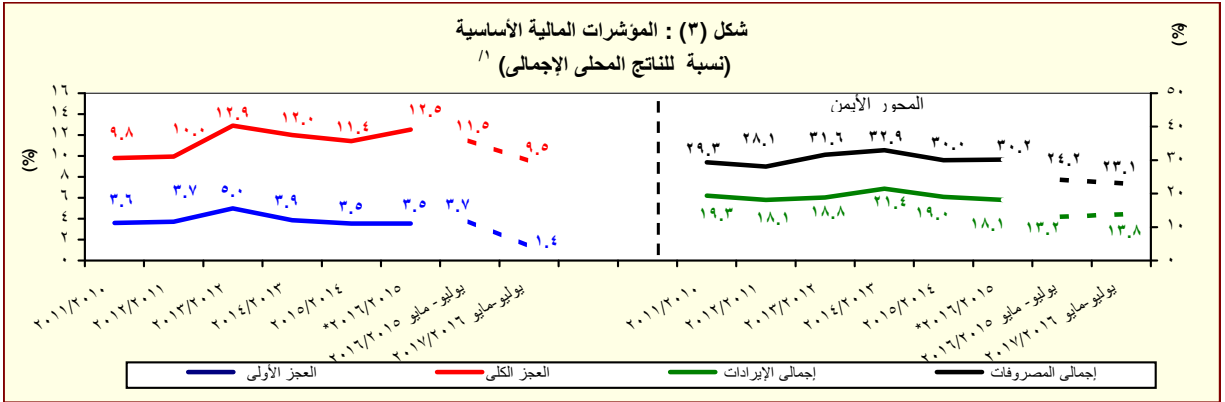

المصدر: وزارة المالية

* ختامي مبدئي .

^{١/} **جدير بالذكر أن بيانات الحساب الختامي للموازنة العامة للدولة للعام المالي ٢٠١٦/٢٠١٥ مازالت معروضة على مجلس النواب وتعد مبدئية لحين اعتمادها.**

القسم الأول: نظرة عامة على الأداء الإقتصادي والمالى (تابع)

بيان سنوى					بيان سنوى				
مارس-٢٠١٧*	ديسمبر-٢٠١٦	سبتمبر-٢٠١٦	مارس-٢٠١٦		يونيو-٢٠١٦	يونيو-٢٠١٥	يونيو-٢٠١٤	يونيو-٢٠١٣	يونيو-٢٠١٢
و. ملخص الدين العام المحلى									
(بالمليون جنيه، رصيد نهاية الفترة) ^{١/}									
٣,٠٩٧,٥٦١	٣,٠٢٧,٢٥١	٢,٧٠٣,٥٤٧	٢,٤٦٢,٣٠٤	٢,٥٧٣,٠٤٢	٢,٠٨٤,٧٤٨	١,٦٩٩,٩٤٦	١,٤٤٤,٣٧٠	١,١٥٥,٣١٢	١,٠٨١,١٠٣
(٢٥.٨)	(٢٢.٨)	(٢٠.٢)	(٢٣.٢)	(٢٣.٤)	(٢٢.٦)	(١٧.٧)	(٢٥.٠)	(١٩.٤)	(٢١.٦)
٣٩٨,٤٧٣	٣٨٩,٧٥٨	٢٩٣,٣٢١	٢٦٣,١٣٩	٢٨٧,١٨٧	٢١٨,٥٦٠	١٦١,٤٨٥	١٨٣,٢٣٠	١٦٤,٧٨٨	١٦٤,٧٨٨
(٥١.٤)	(٥٧.٠)	(٢٠.٠)	(٢١.٠)	(٣١.٤)	(٣٥.٣)	-(١١.٩)	(١١.٢)	(٣.٥)	(٣.٥)
٢,٦٩٩,٠٨٨	٢,٦٣٧,٤٩٣	٢,٤١٠,٢٢٦	٢,١٩٩,١٦٥	٢,٢٨٥,٨٥٥	١,٨٦٦,١٨٨	١,٥٣٨,٤٦١	١,٢٦١,١٤٠	٩٩٠,٥٢٤	٩٢٤,١٢٠
(٢٢.٧)	(٢٤.٤)	(٢٠.٢)	(٢٣.٥)	(٢٢.٥)	(٢١.٣)	(٢٢.٠)	(٢٧.٣)	(٢٢.٦)	(٢٢.٦)
٢,٩٠٨,١٤١	٢,٨٤٠,٨٣٥	٢,٥٢٣,٠٨٤	٢,٢٩٤,١١٦	٢,٤١١,٢٦٨	١,٩٦٨,٥٠٥	١,٦٠٦,٠٣٧	١,٣٦٣,٧٠٦	١,٠٨١,١٠٣	١,٠٨١,١٠٣
(٢٦.٨)	(٢٩.٢)	(١٩.٦)	(٢٢.٣)	(٢٢.٥)	(٢٢.٦)	(١٧.٨)	(٢٦.١)	(٢١.٦)	(٢١.٦)
٤٣١,٣٠٢	٤١٩,٠٠٤	٣١٩,١٧٧	٢٨٦,٠٤٥	٣٢١,٩٢٤	٢٣٣,٠٥٤	١٧١,٦٩٧	١٩١,٤٣١	١٧٣,٣٤١	١٧٣,٣٤١
(٥٠.٨)	(٥٦.١)	(٢١.١)	(٢٢.٨)	(٢٨.١)	(٣٥.٧)	-(١٠.٣)	(١٠.٤)	(٤.١)	(٤.١)
٢,٤٧٦,٨٣٩	٢,٤٢١,٨٣١	٢,٢٠٣,٩٠٧	٢,٠٠٨,٠٧١	٢,٠٨٩,٣٤٤	١,٧٣٥,٤٥١	١,٤٣٤,٣٤٠	١,١٧٢,٢٧٥	٩٠٧,٧٦٢	٩٠٧,٧٦٢
(٢٣.٣)	(٢٥.٤)	(١٩.٤)	(٢٢.٢)	(٢٠.٤)	(١١.٠)	(٢٢.٤)	(٢٥.٧)	(٢٥.٧)	(٢٥.٧)
٣,١٥٨,٦٩٥	٣,١٢٠,٠٦٨	٢,٨٨٩,٥٢٤	٢,٣٥٠,٠٨٢	٢,٤٨٠,٩٢٦	١,٩٩٣,٢٦٣	١,٦٥٦,٩٤٨	١,٤١٠,٦٦٣	١,١٢٢,١٨٧	١,١٢٢,١٨٧
(٣٤.٤)	(٣٩.٢)	(٢٥.٧)	(٢٤.٢)	(٢٤.٥)	(٢٠.٣)	(١٧.٥)	(٢٥.٧)	(٢٠.٤)	(٢٠.٤)
٥٣٧,١٩٦	٥١٨,٤٦٤	٤٠٣,٠١٦	٣٥٤,٠٢٢	٤٠٠,٢٨٢	٢٨٦,١٨١	٢٠٨,٢٧٩	٢٢١,٤٣٦	١٩٨,٠٦٧	١٩٨,٠٦٧
(٥١.٧)	(٥٦.٦)	(٢٦.٠)	(٢٥.٢)	(٣٩.٩)	(٣٧.٤)	-(٥.٩)	(١١.٨)	(١٩.٠)	(١٩.٠)
٢,٦٢١,٤٩٩	٢,٦٠١,٦٠٤	٢,٢٨٦,٥٠٨	١,٩٩٦,٠٦٠	٢,٠٨٠,٦٤٤	١,٧٠٧,٠٨٢	١,٤٤٨,٦٦٩	١,١٨٩,٢٢٧	٩٢٤,١٢٠	٩٢٤,١٢٠
(٣١.٣)	(٣٦.٢)	(٢٥.٦)	(٢٤.٠)	(٢١.٩)	(١٧.٨)	(٢١.٨)	(٢٨.٧)	(٢٤.٧)	(٢٤.٧)
٣,٦٧٦,٠٧٢	٣,٤٩٨,٧٨٣	٢,٩١٣,٦٥٢	٢,٦٧٦,٨٨٨	٢,٧٨٥,٠١٣	٢,٢٧٥,٨٤٠	١,٩٠٤,٨١٠	١,٦٤١,٥٠٢	١,٣٠٨,٣٩١	١,٣٠٨,٣٩١
(٣٧.٣)	(٣٧.٥)	(١٩.٩)	(٢٣.٠)	(٢٢.٤)	(١٩.٥)	(١٦.٠)	(٢٥.٥)	(١٦.٢)	(١٦.٢)
٧٣,٨٨٩	٦٧,٣٢٣	٦٠,١٥٣	٥٣,٤٤٥	٥٥,٧٦٤	٤٨,٠٦٣	٤٦,٠٦٧	٤٣,٢٣٣	٣٤,٣٨٥	٣٤,٣٨٥
٣٢,٢٣٨	٢٦,٢٦٠	٢٤,٢١٧	٢٤,٤٦٨	٢٤,٤٣٧	٢٥,٧٠٧	٢٩,٠٥٤	٢٨,٤٩٠	٢٥,٥٩٤	٢٥,٥٩٤
٤١,٦٥١	٤١,٠٦٣	٣٥,٩٣٦	٢٨,٩٧٧	٣١,٣٢٨	٢٢,٣٥٦	١٧,٠١٣	١٤,٧٤٤	٨,٧٩٠	٨,٧٩٠
ج. خدمة الدين الحكومى ^{٢/}									
(بالمليون جنيه، تدفقات)									
٤٣٨,٨١٠	٢٧٥,٦٩٤	١٠١,٢٢١	٣١٧,١٩١	٤٩٣,٧٧٩	٤٢٩,٤٧٤	٢٨٠,٦٩٧	٢١٨,٢٥٧	١٤٠,٩١٦	١٤٠,٩١٦
٣٩٥,٩٣٢	٢٤٥,٩٨٥	٨١,٦١٦	٢٧٩,٤٣٧	٤٥٠,٥٧٣	٣٩٢,٠٦٣	٢٦٢,٠٨٤	٢٠٣,١٧٣	١٢٢,٣٢٢	١٢٢,٣٢٢
٤٢,٨٧٨	٢٩,٧٠٩	١٩,٦٠٥	٣٧,٧٥٥	٤٣,٢٠٦	٣٧,٤١٢	١٨,٦١٣	١٥,٠٨٤	١٨,٥٩٤	١٨,٥٩٤
ملاحظات (نسبة إلى الناتج المحلى الإجمالى) ^{٣/}									
٩٠.٩%	٨٨.٨%	٧٩.٣%	٩٠.٩%	٩٥.٠%	٨٥.٣%	٧٩.٨%	٧٧.٦%	٦٩.٠%	٦٩.٠%
٧٩.٢%	٧٧.٤%	٧٠.٧%	٨١.٢%	٨٤.٤%	٧٦.٤%	٧٢.٢%	٦٧.٨%	٥٩.١%	٥٩.١%
٨٥.٣%	٨٣.٤%	٧٤.٠%	٨٤.٤%	٨٩.٠%	٨٠.٥%	٧٥.٤%	٧٣.٣%	٦٤.٦%	٦٤.٦%
٦٢.٧%	٦١.١%	٧٤.١%	٨٤.١%	٧٧.١%	٦٧.٠%	٦٧.٣%	٦٣.٠%	٥٤.٢%	٥٤.٢%
٩٢.٧%	٩١.٦%	٧٨.٩%	٨٦.٨%	٩١.٦%	٨١.٦%	٧٧.٨%	٧٥.٨%	٦٧.٠%	٦٧.٠%
٧٦.٩%	٧٦.٣%	٦٧.١%	٧٣.٧%	٧٦.٨%	٦٩.٩%	٦٨.٠%	٦٣.٩%	٥٥.٢%	٥٥.٢%
١٠٧.٩%	١٠٢.٧%	٨٥.٥%	٩٨.٨%	١٠٢.٨%	٩٣.١%	٨٩.٤%	٨٨.٢%	٧٨.١%	٧٨.١%
٣٩.٢%	٣٥.٨%	١٥.٥%	١٧.٥%	١٨.٣%	١٥.٠%	١٥.٥%	١٦.٣%	١٢.٤%	١٢.٤%
١٧.١%	١٤.٠%	٦.٣%	٨.٠%	٨.٠%	٨.٠%	٩.٧%	١٠.٧%	٩.٢%	٩.٢%

المصدر: وزارة المالية و البنك المركزى المصرى.

() معدل النمو عن العام السابق.

* بيان مبدئى، خاضع للمراجعة.

- ١/ تمسك البيانات رصيد الدين المحلى لأجهزة الموازنة العامة، الدين المحلى المجمع للحكومة العامة، والدين العام المحلى المجمع. يشمل الدين المحلى لأجهزة الموازنة العامة أرصدة الدين المستحقة على وحدات الجهاز الإدارى، وحدات الإدارة المحلية، والهيئات الخدمية. ويتضمن الدين المحلى للحكومة العامة أرصدة الدين المجمع المستحق على أجهزة الموازنة العامة للدولة وبنك الإستثمار القومى وصناديق التأمين الإجتماعى. أما عن الدين العام المحلى فيشمل أرصدة الدين المحلى المجمع لكل من الحكومة العامة و الهيئات الاقتصادية.
- ٢/ يمثل المديونية المستحقة على أجهزة الموازنة العامة (وحدات الجهاز الإدارى، وحدات الإدارة المحلية، والهيئات الخدمية).
- ٣/ جدير بالذكر ان التراجع في ودائع أجهزة الموازنة العامة ترجع الى استخدام حوالى ٦٠ مليار جنيه وفقاً للقرار الجمهورى رقم ١٠٥ لعام ٢٠١٣.
- ٤/ يمثل رصيد الدين المجمع المستحق على أجهزة الموازنة العامة للدولة و بنك الإستثمار القومى و صناديق التأمين الإجتماعى بعد إستبعاد المديونيات والملاقات الداخلية فيما بين القطاعات الثلاثة و التى تتمثل فى إقتراض أجهزة الموازنة العامة من بنك الإستثمار القومى، سندات وزارة المالية لدى صناديق التأمين الإجتماعى و بنك الإستثمار القومى،سندات صناديق التأمين الإجتماعى و أخيراً إقتراض بنك الإستثمار القومى من صناديق التأمين الإجتماعى.
- ٥/ يمثل رصيد الدين المجمع المستحق على الحكومة العامة و الهيئات الاقتصادية بعد إستبعاد إقتراض الهيئات الاقتصادية من بنك الإستثمار القومى، وإقتراض أجهزة الموازنة من الهيئات الاقتصادية.
- ٦/ ودائع الحكومة العامة و الهيئات الاقتصادية بعد إستبعاد ودائع صناديق التأمين الإجتماعى وإقتراض قطاع الموازنة من الهيئات الاقتصادية.
- ٧/ يشمل إجمالى دين أجهزة الموازنة العامة الدين الخارجى الذى تتولى وزارة المالية خدمته طبقاً للجهات الدافئة.
- ٨/ البيان الربع سنوى لخدمة الدين الحكومى يعكس التدفقات التراكمية لخدمة الدين منذ بداية العام المالى .
- ٩/ قامت وزارة التخطيط والمتابعة والإصلاح الإدارى بمراجعة السلسلة الزمنية للإجمالى ابتداءً من عام ٢٠١٢/٢٠١١ وحتى عام ٢٠١٥/٢٠١٤ وفقاً للتعداد الإقتصادى للعام المالى ٢٠١٣/٢٠١٢،والذى ساعدت نتائجه فى تحقيق قدر أكبر من شمولية المنشآت بالإضافة إلى تحسين تقديرات حجم القطاع غير الرسمى. وقد تم الإعلان عن الناتج المحلى الإجمالى للعام المالى ٢٠١٦/٢٠١٥ الذى وصل إلى ٢٧٠٨.٣ مليار جنيه. تم مراجعة تقديرات الناتج المحلى الإجمالى مؤخراً لتصبح ٢٤٠٧.٧ مليار جنيه فى عام ٢٠١٧/٢٠١٦ بدلاً من تقديرات سابقة بنحو ٢٢٤٦.٥ مليار جنيه فى ضوء زيادة المكش و التضخم عن التقديرات السابقة.
- ١٠/ يمكن تفسير الارتفاع الملحوظ فى إجمالى الدين العام الخارجى كنسبة من الناتج المحلى فى نهاية شهر مارس ٢٠١٧ فى ضوء عدد من العوامل أهمها: انخفاض الناتج المحلى الإجمالى المقيّم بالدولار الأمريكى نتيجة تحرير سعر الصرف الذى تم فى نوفمبر ٢٠١٦، بالإضافة إلى زيادة إجمالى الدين العام الخارجى بـ ١٨.١ مليار دولار فى الفترة من نهاية يونيو ٢٠١٦ إلى نهاية مارس ٢٠١٧.

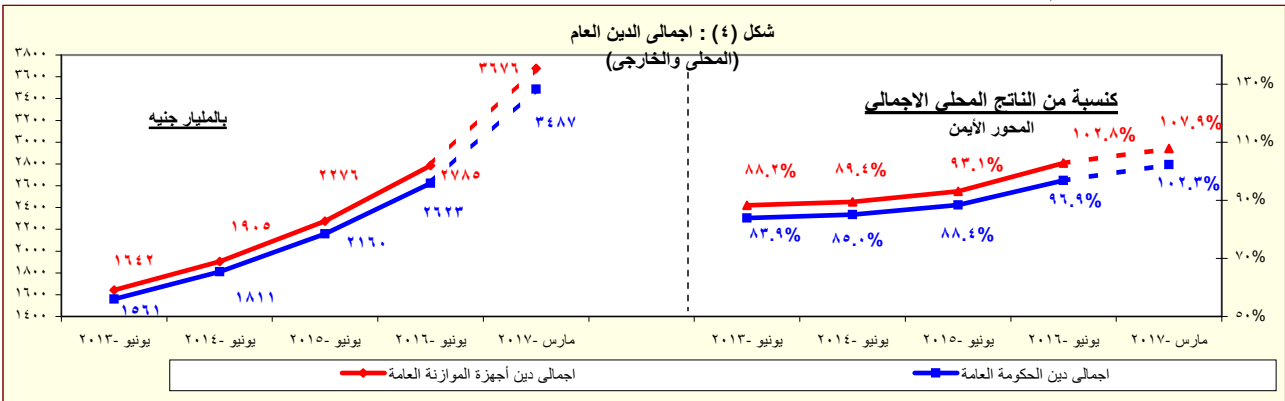

المصدر: وزارة المالية - البنك المركزى المصرى.

* بيان مبدئى

القسم الأول: نظرة عامة على الأداء الإقتصادى والمالى (تابع)

بيان سنوى					أحدث بيان متاح			
٢٠١٢/١١	٢٠١٣/١٢	٢٠١٤/١٣	٢٠١٥/١٤	٢٠١٦/١٥	ديسمبر-١٦	يناير-١٧	فبراير-١٧	مارس-١٧/١
ز. المؤشرات النقدية (نهاية الفترة)								
مليون جنيه								
٢٦٣,٦٦٨	٣١٧,٩٤٤	٣٦٤,٤٧٣	٤٨٥,٨٧٦	٤٧٨,٠٧٦	٤٩٨,٤٤٨	٥٢٠,١٩٢	٥٢٣,٣٣٧	٥٢٧,٧٥١
نقود الاحتياط ^{١/}								
١,٠٩٤,٤٠٨	١,٢٩٦,٠٨٦	١,٥١٦,٦٠١	١,٧٦٥,٤٩٢	٢,٠٩٤,٥٠٠	٢,٦٤٨,٥٩٥	٢,٧٠١,٦٣٤	٢,٦٢٧,١٩٣	٢,٧٤٣,٨١٨
إجمالى السيولة								
٢٧٤,٥١٠	٣٤٤,١٠٠	٤١٠,٥٥٤	٤٩٩,٠٦٥	٥٧٢,٩٣٥	٦٢٥,٦٧٠	٦٢٢,٤٠٥	٦٣٣,٩٩٣	٦٣١,٠١٦
المعروض النقدى ^{٢/}								
٨١٩,٨٩٨	٩٥١,٩٨٦	١,١٠٦,٠٤٧	١,٢٦٦,٤٢٧	١,٥٢١,٥٦٥	٢,٠٢٢,٩٢٥	٢,٠٧٩,٢٢٩	١,٩٩٣,٢٠٠	٢,١١٢,٨٠٢
أشباه النقود ^{٣/}								
معدل النمو السنوى								
٥.١	٢٠.٦	١٤.٦	٣٣.٣	١.٦-	١٨.٥	٢٤.٢	٢٧.٦	٢٢.٦
نقود الاحتياط ^{١/}								
٨.٤	١٨.٤	١٧.٠	١٦.٤	١٨.٦	٣٩.٠	٤١.٥	٣٦.٦	٣٨.٠
إجمالى السيولة (معدل النمو الإسمى)								
٣٧.٨-	٢١.٨-	٣.٣-	٥٦.٨-	٢٦٩.٧-	١,٠٤٣.٩-	٣٤٨.٢-	٨٥.٢-	٢٨.٨
صافى الأصول الأجنبية ^{٤/}								
٢٣.٩	٢٥.٢	١٩.١	٢٢.٧	٢٧.٣	٤٨.٠	٤٥.٨	٣٧.٨	٣٦.٠
صافى الأصول المحلية ^{٤/}								
٧.٣	٩.٨	٧.٤	١٦.٧	١٤.٢	٤٣.٤	٤٦.٠	٣٧.٩	٣٩.٩
صافى المطلوبات من القطاع الخاص ^{٥/}								
١.١	٨.٦	٨.٨	٤.٩	٤.٦	١٥.٧	١٣.٤	٦.٤	٧.١
إجمالى السيولة (معدل النمو الحقيقى)								
معدلات الإقراض إلى الودائع ^{٦/}								
٢٨.٣	٢٨.٢	٢٢.٨	٢٦.٣	٤٨.٠	٦٢.٣	٦١.٤	٥٩.٤	٥٩.٧
القطاع الحكومى								
٥٢.١	٤٨.٣	٤٣.٦	٤٣.٨	٤٣.٧	٤٣.٩	٤٥.٠	٤٤.٠	٤٤.٢
القطاع غير الحكومى								
٤٨.٧	٤٥.١	٤٠.١	٣٨.٤	٣٩.٩	٣٨.١	٤٠.٠	٤٠.٣	٤٠.٦
بالعملة المحلية								
٦٥.١	٥٩.٩	٥٨.٥	٦٨.٣	٦٠.٠	٥٨.٢	٥٦.٥	٥٤.٣	٥٢.٩
بالعملة الأجنبية								
مؤشرات:								
٤.١٥	٤.٠٨	٤.١٦	٣.٦٣	٤.٣٨	٥.٣١	٥.١٩	٥.٠٢	٥.٢٠
مضاعف السيولة المحلية ^{٧/}								
١.٥٩	١.٥٦	١.٥١	١.٤٩	١.٤٠	١.٤٣	١.٤١	١.٥٠	١.٤٤
معدل دوران النقود (وسطى) ^{٨/}								
١٧.٠	١٧.٣	١٥.٦	١٤.٩	١٥.٥	٢٤.٨	٢٥.٨	٢٢.٢	٢٤.٦
معدل الدوئرة فى السيولة المحلية ^{٩/}								
٢٣.٩	٢٤.٤	٢٣.٤	٢١.٠	٢٠.٠	٣١.٢	٣١.٨	٢٧.٨	٣٠.٥
معدل الدوئرة فى الودائع ^{١٠/}								
٦٥.٣	٦٩.٧	٧١.٢	٧٢.٢	٧٧.٣	٨١.٦	٨٣.٢	٧٧.١	٨٠.٥
نسبة إجمالى السيولة / الناتج المحلى الإجمالى #								

المصادر: البنك المركزى المصرى وحسابات وزارة المالية.

* مبدئى.

بيان معدل.

١/ تتضمن النقود المتداولة خارج البنك المركزى بالإضافة إلى ودائع البنوك لدى البنك المركزى بالجنيه المصرى.

٢/ يتضمن النقود المتداولة خارج الجهاز المصرفى بالإضافة إلى الودائع الجارية بالعملة المحلية. لا تتضمن الشيكات والحوالات تحت التحصيل.

٣/ تتضمن الودائع الجارية بالعملة الأجنبية والودائع غير الجارية بالعملات المحلية والأجنبية .

٤/ تم تفعيل إتفاقية الحساب المجمع بين البنك المركزى ووزارة المالية فى يونيو ٢٠٠٨، مما أدى إلى إهلاك جزء من السندات الصادرة عن وزارة المالية لصالح البنك المركزى.

٤/ يتضمن المطلوبات من القطاع الخاص و القطاع العائلى.

٥/ لا تتضمن كل من الودائع لدى البنك المركزى والقرروض الممنوحة من قبل البنك المركزى.

٦/ إجمالى السيولة المحلية / نقود الاحتياط.

٧/ الناتج المحلى الإجمالى / متوسط إجمالى السيولة المحلية (M٢). متوسط إجمالى السيولة المحلية = $\frac{1}{2} [(M2) \cdot t + (M2) \cdot t - 1]$.

٨/ يمثل نسبة الودائع الجارية و غير الجارية بالعملات الأجنبية إلى إجمالى السيولة المحلية. لا تتضمن كل من ودائع غير المقيمين (جزء من صافى الأصول الأجنبية) والودائع الحكومية.

٩/ يمثل نسبة الودائع الحكومية وغير الحكومية بالعملات الأجنبية إلى إجمالى الودائع لدى البنوك. غير متضمن ودائع البنوك لدى البنك المركزى.

١٠/ تم مراجعة تقديرات الناتج المحلى الإجمالى مؤخراً لتصبح ٣٤٠٧.٧ مليار جنيه فى عام ٢٠١٦/٢٠١٧ بدلاً من تقديرات سابقة بنحو ٣٢٤٦.٥ مليار جنيه فى ضوء زيادة الكمش والتضخم عن التقديرات السابقة.

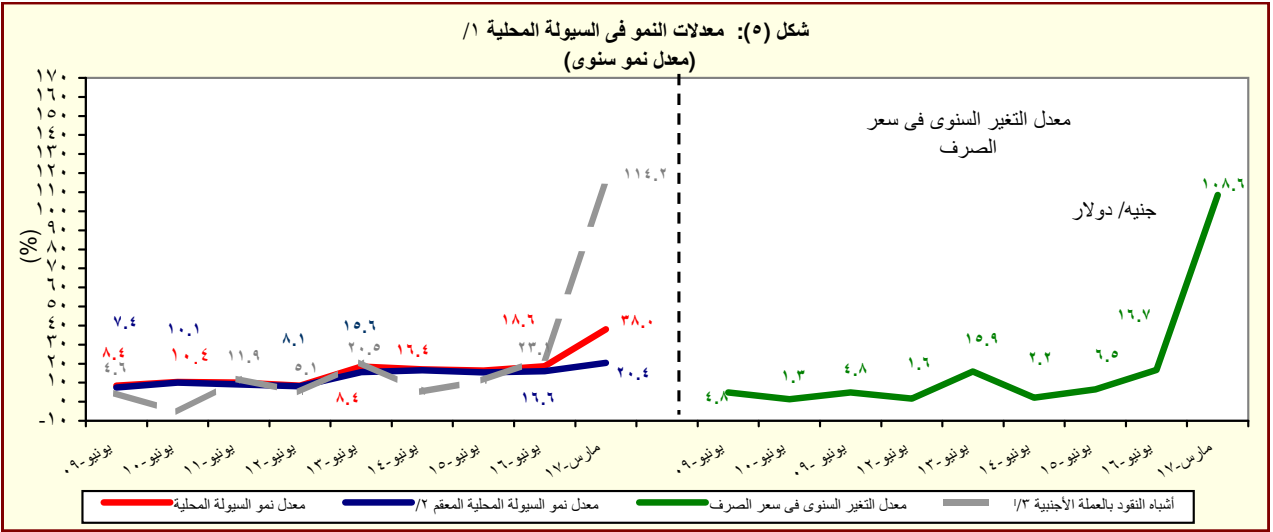

المصدر: البنك المركزى المصرى وحسابات وزارة المالية.

١/ إجمالى السيولة المحلية تتكون من المعروض النقدى وأشباه النقود.

٢/ معدل النمو فى السيولة المحلية باستخدام سعر الصرف الثابت، ويتم حسابه عن طريق تطبيق سعر الصرف السائد فى نفس الفترة من العام السابق للفترة الحالية.

٣/ الودائع الجارية وغير الجارية بالعملات الأجنبية .

القسم الأول: نظرة عامة على الأداء الإقتصادي والمالى (تابع)

بيان سنوى					بيان ربع سنوي				
٢٠١١/١٠	٢٠١٢/١١	٢٠١٣/١٢	٢٠١٤/١٣	٢٠١٥/١٤	يونيو-١٦	سبتمبر-١٦	ديسمبر-١٦	مارس-١٧	
ي- القطاع المالى والإستثمارات									
١٧,١	١٦,٤	١٤,٢	١٤,٠	١٤,٤	٤,٤	٣,٨	٥,٢	٥,٥	إجمالى الإستثمارات المحلية (نسبة إلى الناتج المحلى الإجمالى) ^{١٠}
٠,٩	١,٥	١,٤	١,٥	٢,٢	٢,٢	٠,٦	٢,٩	٤,٣	الإستثمارات الأجنبية المباشرة (نسبة إلى الناتج المحلى الإجمالى) ^{١١}
مؤشرات سوق المال (نهاية العام الميلادى) ^{١٢}									
٦,٥	١٠-	١٤	١٠	٤-	٧,٢-	٣,٤-	٧,٨	٨,٩	العائد على مؤشر EGX-٣٠
٠,٦	١,٤	٢,٠	٠,٨	٢,٢	١,٦	٠,٨	١,٣	٠,٩	معدل تنديب مؤشر EGX-٣٠
٤٨٨	٢٨٨	٣٧٦	٤٢٧	٥٠٠	٣٨٣	٤٠٥	٦٠٢	٦٥٥	رأس المال السوقى (مليار جنيه) ^{١٤}
٣٥,٦	١٧,٢	٢٠,٢	٢٠,٠	٢٠,٥	١٤,١	١٤,٩	٢٢,٢	٢٤,٢	رأس المال السوقى (نسبة إلى الناتج المحلى الإجمالى) ^{١٥}
٣,١	١,٧	٢,٣	٢,١	٣,٣	٢,٣	١,٨	٥,١	٤,٦	معدل دوران الأسهم ^{١٦}
٢٣,٦	٢٥,٧	٢٠,٧	١٢,٩	١٧,٦	١٨,٩	٢٦,٦	١٩,٧	٣٩,١	معاملات الأجانب (نسبة من إجمالى قيمة التداول)
١٤,٧	١٠,٥	١٢,٤	١٤,٨	٢٠,٢	٩,٦	٠,٠	٠,٠	٠,٠	مضاعف الربحية ^{١٧}
٧,١	١٠,٤	٨,٦	٦,٦	٩,٣	٨,٨	٠,٠	٠,٠	٠,٠	عائد السهم (%) ^{١٨}
٢٢٦,٧٩٩	٢٤٨,٨٦٩	٣٢٥,٨٣٥	٣٥٢,٢٠٠	٥١٢,١٦٨	٧٥٦,٧٢٢	٧٨٩,٧٥٩	٧٧٧,٧٨٩	٧٣٨,٨٥٥	سندات مقفدة (مليون جنيه)
القطاع المصرفى (مليون جنيه): ^{١٩}									
١,٢٦٩,٦٩٠	١,٣٦٦,١٦٠	١,٥٦٣,٨٤٩	١,٨١٦,٨٧٣	٢,١٩٨,٩٧٩	٢,٨٤٦,٠٩٤	٣,٠٦٧,٥٤٢	٣,٩٦٢,٦٣٦	٤,٢١٦,٠٤٨	إجمالى الأصول
٤٧٤,١٣٩	٥٠٦,٧٣٦	٥٤٩,١٢٠	٥٨٧,٨٥٢	٧١٧,٩٩٩	٩٤٢,٧٢٧	٩٧٠,١٥٣	١,٣٠٠,٢٤٣	١,٣٤٣,٦٢٤	إجمالى أرصدة الإقراض و الخصم
٥٩٠,٠٤٩	٦٧,٣٤٥	٧٢,٠٦١	٧٧,٥٥٥	٩٢,٥٥٠	١٠٠,٧٢٦	١٠٠,٧٢٦	١١٣,٩٧٥	١١٤,٥٦١	رأس المال
٩٥٧,٠٣٧	١,٠٢٣,٥١٧	١,١٨٦,٩٨٥	١,٤٢٩,٤٣٢	١,٧٣٤,١٧٨	٢,١١٦,١١٧	٢,١٩٥,٥٨٨	٢,٧٥٤,١٦٥	٢,٨٥٦,٠٤٢	إجمالى الودائع
١٠,٥	٩,٨	٩,٣	٨,٥	٧,٦	٥,٩	٥,٩	٥,٨	٥,٧	القروض غير المنتظمة إلى إجمالى القروض
مؤشرات مختارة									
مؤشرات السيولة فى الجهاز المصرفى									
٤٩,١	٤٩,٤	٤٦,١	٤١,٠	٤١,٣	٤٤,٤	٤٤,١	٤٧,٢	٤٧,١	القروض / الودائع ^{١١٠}
٣٧,٣	٣٧,١	٣٥,١	٣٢,٤	٣٢,٧	٣٣,١	٣١,٦	٣٢,٨	٣١,٩	القروض / الأصول ^{١١١}
٣٧,٣	٤٠,٦	٤١,٨	٤٥,٤	٤٦,٢	٤٥,١	٤٣,٩	٤٠,١	٣٦,٩	الأوراق المالية / الأصول ^{١١٢}
٧٥,٤	٧٤,٩	٧٥,٩	٧٨,٧	٧٨,٩	٧٤,٤	٧١,٦	٦٩,٥	٦٧,٧	الودائع / الأصول ^{١١٣}
٦,٤	٦,٨	٦,٩	٦,٩	٦,٥	٥,٨	٦,٢	٦,٤	٧,٤	رأس المال / الأصول ^{١١٤}
٤,٣	٤,٠	٣,٩	٣,٥	٣,٠	٢,٣	٢,٣	٢,٥	٢,٦	مخصصات القروض / إجمالى الأصول ^{١١٥}

المصادر: الهيئة العامة لسوق المال والبنك المركزى المصرى.

-- بيان غير متاح.

١/ تم حساب المؤشرات الربع سنوية كنسبة من الناتج المحلى الإجمالى للعام بأكمله.

٢/ صافى الإستثمارات الأجنبية المباشرة تشمل الإستثمار الاجنبى فى قطاع البترول.

٣/ البيانات السنوية تعكس نهاية ديسمبر من كل عام.

٤/ القيمة السوقية للأرصدة القائمة. يمثل ناتج ضرب عدد الأسهم القائمة فى سعر السوق السائد.

٥/ قامت وزارة التخطيط والمتابعة والإصلاح الإدارى بمراجعة السلسلة الزمنية للناتج المحلى الإجمالى ابتداءاً من عام ٢٠١٢/٢٠١١ وحتى عام ٢٠١٥/٢٠١٤ وفقاً للتعداد الإقتصادى للعام المالى ٢٠١٢/٢٠١٢ والتى ساعدت نتائجه فى تحقيق قدر أكبر من شمولية المنشآت بالإضافة إلى تحسين تقديرات حجم القطاع غير الرسمى. وقد تم الإعلان عن الناتج المحلى الإجمالى للعام المالى ٢٠١٥/٢٠١٦ والذي وصل إلى ٢٧٠٨,٣ مليار جنيه.

٦/ معدل دوران الأسهم = قيمة تداول الأسهم المقفدة / رأس المال السوقى.

٧/ ويعرف أيضا بمعدل السعر على العائد، ويقاس بنسبة سعر السوق لكل سهم إلى أرباحه السنوية.

٨/ الكوبون السنوى الموزع / سعر السهم الجارى.

٩/ تعكس بيانات البنوك التجارية.

١٠/ تتضمن القروض والودائع الحكومية وغير الحكومية، ولا تشمل ودائع البنوك لدى البنك المركزى المصرى.

١١/ لدى البنوك العامة فى مصر ، بخلاف البنك المركزى.

القسم الأول: نظرة عامة على الأداء الإقتصادى والمالى (تابع)

بيان ربع سنوي				بيان سنوي					
يناير- مارس # ١٧/١٦	أكتوبر- ديسمبر * ١٧/١٦	يوليو- سبتمبر * ١٧/١٦	يناير- مارس # ١٦/١٥	٢٠١٦/١٥ *	٢٠١٥/١٤	٢٠١٤/١٣	٢٠١٣/١٢	٢٠١٢/١١	
				لـ معاملات القطاع الخارجى					
				(مليون دولار)					
١٤,٣٩٣	١٣,٣٣٦	١٢,٦٩٤	١١,٩٢١	٥١,٩٧٢	٦٦,١٤٦	٧٤,٠٢٢	٦٨,٤٧٧	٦٤,٣٥٢	إجمالى المتحصلات الجارية
١٨,٠٢٠	١٨,٠٩٦	١٧,٤٨٥	١٧,٥٨٤	٧١,٨٠٣	٧٨,٢٨٨	٧٦,٨٠٢	٧٤,٨٦٨	٧٤,٤٩٨	إجمالى المدفوعات الجارية
٩,١٦٧-	٩,٢١٠-	٨,٦٧١-	٩,٩٧٠-	٣٨,٦٨٣-	٣٩,٠٦٠-	٣٤,١٥٩-	٣٠,٦٩٥-	٣٤,١٣٩-	الميزان التجارى
٢,٠٣٠	١,٠٤٧	١,٤١١	٨٦٤	٦,٥٣٣	١٠,٧٤٣	٨,٢٧٤	١٢,٤٤٦	١٢,٠٦٤	الميزان الخدمى #
٣,٦٢٧-	٤,٧٦١-	٤,٧٩٢-	٥,٦٦٣-	١٩,٨٣١-	١٢,١٤٣-	٢,٧٨٠-	٦,٣٩٠-	١٠,١٤٦-	ميزان المعاملات الجارية
٧,٠٢٢	١٠,٥٢٦	٧,٠٩١	٨,٣٨٧	٢١,١٧٧	١٧,٩٢٩	٥,١٩٠	٩,٧٧٣	١,٠٢٣	صافى تدفقات ميزان المعاملات الراسمالية والمالية
٣,٨٦٩	٥,٠٣٣	٢,٠٨٣	٢٣٥-	٢,٨١٣-	٣,٧٢٥	١,٤٧٩	٢٣٧	١١,٢٧٨-	الميزان الكلى (ميزان المدفوعات)
٢٨,٥٢٦	٢٤,٢٦٥	١٩,٥٩٢	١٦,٥٦١	١٧,٥٤٦	٢٠,٠٨٢	١٦,٦٨٧	١٤,٩٣٦	١٥,٥٣٤	صافى الإحتياطيات الدولية ^{١/}
				(نسبة إلى الناتج المحلى الإجمالى) ^{٢/}					
٧.٥	٥.٦	٣.٢	٣.٥	١٥.٦	١٩.٩	٢٤.٢	٢٣.٧	٢٣.٠	إجمالى المتحصلات الجارية
٨.٨	٧.١	٤.٢	٥.٠	٢١.٦	٢٣.٥	٢٥.١	٢٥.٩	٢٦.٧	إجمالى المدفوعات الجارية
٤.٨-	٣.٩-	٢.٣-	٣.٠-	١١.٦-	١١.٧-	١١.٢-	١٠.٦-	١٢.٢-	الميزان التجارى
١.١	٠.٤	٠.٤	٠.٣	٢.٠	٣.٢	٢.٧	٤.٣	٤.٣	الميزان الخدمى #
١.٩-	٢.٠-	١.٢-	١.٧-	٦.٠-	٣.٦-	٠.٩-	٢.٢-	٣.٦-	ميزان المعاملات الجارية
٢.٠	٢.١	٠.٥	٠.١-	٠.٨-	١.١	٠.٥	٠.١	٤.٠-	الميزان الكلى (ميزان المدفوعات)
				نسبة إلى إجمالى المتحصلات الجارية ^{٣/}					
٢٦.٦	٢٨.٣	٣٠.١	٢٧.٠	٢٥.١	٢١.٠	٢٢.٠	٢٠.٦	٢١.٧	الصادرات غير البترولية
١٢.٠	١٠.٦	١٢.٣	٩.٢	١٠.٩	١٤.٠	١٩.٩	١٩.٣	١٧.٦	الصادرات البترولية
٨.٨	٦.٢	٦.١	٤.٧	٧.٣	١١.٦	٨.٢	١٤.٤	١٤.٨	السياحة
٣٢.٠	٣٤.٢	٢٧.١	٣٤.٧	٣٢.٢	٣٠.٣	٢٩.٧	٢٧.٢	٢٧.٩	التحويلات الخاصة
				مؤشرات أخرى (%)					
٣٧.٧	٣٦.٠	٣٧.٨	٣٠.٠	٣٣	٣٦	٤٣	٤٧	٤٢	نسبة تغطية الصادرات للواردات السلعية
١٩٣	١٤٢	١٦٠	١٣٤	١٦٨	١٩٧	١٩٠	٢٣٠	٢٤١	نسبة تغطية الصادرات للواردات الخدمية
٥.٨	٥.١	٤.٢	٣.٥	٣.٧	٣.٩	٣.٣	٣.١	٣.١	نسبة تغطية صافى الإحتياطيات الدولية للواردات (عدد الاشهر) ^{٤/}
--	٣٦.٠	٣٢.٦	٣١.٠	٣١.٦	٤١.٨	٣٦.٢	٣٤.٦	٤٥.٢	نسبة صافى الإحتياطيات الدولية إلى الدين الخارجى (%) ^{٥/}

المصدر: البنك المركزى المصرى.

أرقام معدلة من قبل البنك المركزى المصرى.

* بيان مبدئى.

-- بيان غير متاح.

١/ قد تظهر بعض الفروق فى تقييم الإحتياطيات الدولية نتيجة استخدام أسعار صرف مختلفة داخل محفظة الإحتياطى من العملات الأجنبية.

٢/ قامت وزارة التخطيط والمتابعة والإصلاح الإدارى بمراجعة السلسلة الزمنية للناتج المحلى الإجمالى ابتداءً من عام ٢٠١٢/٢٠١١ وحتى عام ٢٠١٥/٢٠١٤ وفقاً للتعداد الإقتصادى للعام المالى ٢٠١٣/٢٠١٢ والذى ساعدت نتائجه فى تحقيق قدر أكبر من شمولية المنشآت بالإضافة إلى تحسين تقديرات حجم القطاع غير الرسمى. وقد تم الإعلان عن الناتج المحلى الإجمالى للعام المالى ٢٠١٦/٢٠١٥ والذى وصل إلى ٢٧٠.٨,٣ مليار جنيه. تم مراجعة تقديرات الناتج المحلى الإجمالى مؤخراً لتصبح ٣٤٠.٧ مليار جنيه فى عام ٢٠١٧/٢٠١٦ بدلاً من تقديرات سابقة بنحو ٣٢٤.٦ مليار جنيه فى ضوء زيادة المكش والتضخم عن التقديرات السابقة.

٣/ يالستبعاد التحويلات الرسمية.

٤/ بعدد أشهر الواردات.

٥/ لا يشمل مديونية القطاع الخاص غير المضمونة.

القسم الثانى

مؤشرات الإقتصاد العینى و الحقیقى

- | | |
|---|----------|
| الناتج المحلى الإجمالى بحسب الموارد و الإستخدامات بأسعار السوق (أسعار جارية)..... ١١ | جدول (١) |
| الناتج المحلى الإجمالى بتكلفة عوامل الإنتاج موزعاً بحسب القطاعات الإقتصادية (أسعار جارية)..... ١٢ | جدول (٢) |
| إجمالى الإستثمارات موزعة بحسب القطاعات الإقتصادية..... ١٣ | جدول (٣) |

جدول (١) الناتج المحلي الإجمالي بحسب الموارد والإستخدامات (بأسعار السوق) ^{١/}

(أسعار جارية)
(مليار جنيه)

يوليو-مارس ٢٠١٧/٢٠١٦*	يوليو-مارس ٢٠١٦/٢٠١٥	٢٠١٦/٢٠١٥ ٢/١	# ٢٠١٥/٢٠١٤	# ٢٠١٤/٢٠١٣	# ٢٠١٣/٢٠١٢	# ٢٠١٢/٢٠١١
٢٥٧١.٥	٢٠٤٧.٢	٢٧٠٨.٣	٢٤٤٣.٩	٢١٣٠.٠	١٨٦٠.٤	١٦٧٤.٧
(٢٥.٦)	(١٠.٢)	(١٠.٨)	(١٤.٧)	(١٤.٥)	(١١.١)	--
٢٨٨٠.٢	٢٢٣٣.٤	٢٩٥٨.٨	٢٦٥١.١	٢٣٠٩.٦	١٩٧٨.٣	١٨٠٧.٣
٢٤٨٨.٥	١٩٤٦.٣	٢٥٥١.٣	٢٣٠١.٩	٢٠١٩.٠	١٧١٣.٩	١٥٣٨.٩
٢٢٤٢.٥	١٧٢٦.٧	٢٢٤١.٧	٢٠١٤.٥	١٧٦٦.٦	١٥٠٢.٧	١٣٥١.٧
٢٤٦.٠	٢١٩.٦	٣٠٩.٦	٢٨٧.٤	٢٥٢.٤	٢١١.٢	١٨٧.٢
٣٩١.٧	٢٨٧.١	٤٠٧.٥	٣٤٩.٢	٢٩٠.٦	٢٦٤.٤	٢٦٨.٤
٣٨١.٠	٢٧١.٦	٣٩٢.٠	٣٣٣.٧	٢٦٥.١	٢٤١.٦	٢٤٦.١
١٠.٧	١٥.٥	١٥.٥	١٥.٥	٢٥.٥	٢٢.٨	٢٢.٣
٣٠٨.٧-	١٨٦.٢-	٢٥٠.٥-	٢٠٧.٢-	١٧٩.٦-	١١٧.٩-	١٣٢.٦-
٣٧٦.٥	٢٠٢.٧	٢٨٠.٤	٣٢٢.٢	٣٠٣.٤	٣١٦.٦	٢٧٤.٦
٦٨٥.٢	٣٨٨.٩	٥٣٠.٩	٥٢٩.٤	٤٨٣.٠	٤٣٤.٥	٤٠٧.٢
ملاحظات (نسبة للناتج المحلي الإجمالي)						
٩٦.٨	٩٥.١	٩٤.٢	٩٤.٢	٩٤.٨	٩٢.١	٩١.٩
١٥.٢	١٤.٠	١٥.٠	١٤.٣	١٣.٦	١٤.٢	١٦.٠
١٤.٦	٩.٩	١٠.٤	١٣.٢	١٤.٢	١٧.٠	١٦.٤
٢٦.٦	١٩.٠	١٩.٦	٢١.٧	٢٢.٧	٢٣.٤	٢٤.٣

المصدر: وزارة التخطيط والمتابعة والإصلاح الإدارى.
بيان معدل. قامت وزارة التخطيط بمراجعة السلسلة الزمنية للناتج المحلي الإجمالي ابتداءً من عام ٢٠١٢/٢٠١١ وحتى عام ٢٠١٥/٢٠١٤ وفقاً للتعداد الإقتصادى.

* بيان مبدئي، وقابل للتعديل.

-- بيان غير متاح. بداية سلسلة زمنية جديدة وفقاً للتعداد الإقتصادى من قبل وزارة التخطيط.

() معدل النمو عن الفترة المقابلة فى العام السابق.

١/ تشمل صافى الضرائب غير المباشرة.

٢/ قامت وزارة التخطيط والمتابعة والإصلاح الإدارى بمراجعة بيانات الناتج المحلي الإجمالي لعام ٢٠١٦/١٥ على أساس ربع سنوى.

٣/ تشمل حصة الشريك الأجنبي فى قطاع البترول.

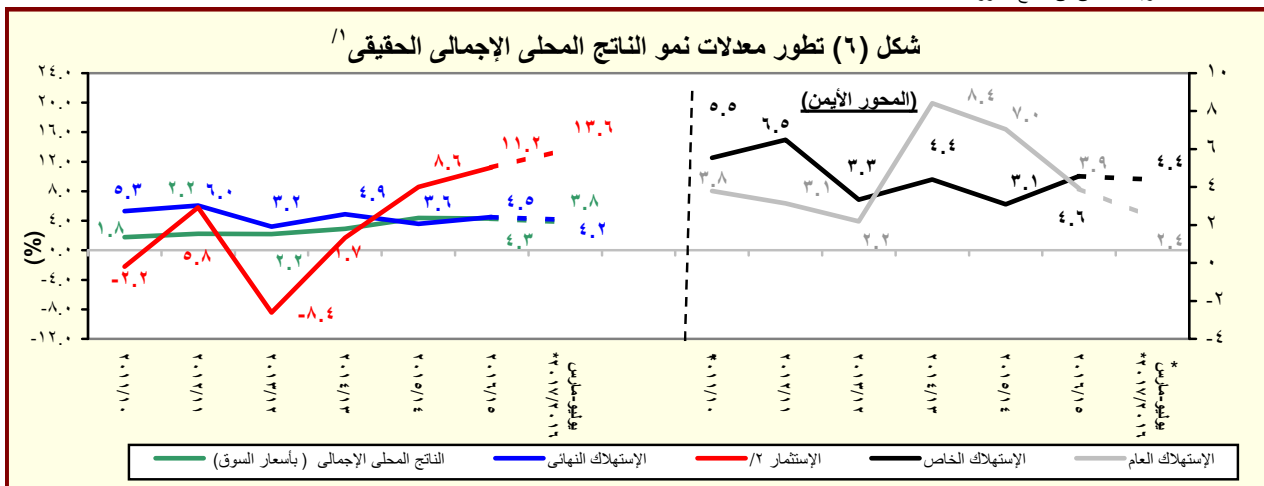

المصدر: وزارة التخطيط والمتابعة والإصلاح الإدارى.

* بيان مبدئي، وقابل للتعديل.

١/ باستخدام أسعار ٢٠٠٢/٠١ للفترة ٢٠٠٣/٠٢ - ٢٠٠٧/٠٦ والأسعار الثابتة لسنة ٢٠٠٧/٠٦ عند حساب معدلات النمو الحقيقية للفترة ٢٠٠٨/٠٧ - ٢٠١٢/١١، والأسعار

الثابتة لسنة ٢٠١٢/١١ عند حساب معدلات النمو الحقيقية خلال عام ٢٠١٣/١٢.

٢/ تشمل التكوين الرأسمالى و التغير فى المخزون.

جدول (٢): الناتج المحلي الإجمالي بتكلفة عوامل الإنتاج موزعاً بحسب القطاعات الاقتصادية
(أسعار جارية)

(مليون جنيه)

يوليو-مارس ٢٠١٧/٢٠١٦*	يوليو-مارس ٢٠١٦/٢٠١٥	٢٠١٦/٢٠١٥ ^{١/}	#٢٠١٥/٢٠١٤	٢٠١٤/٢٠١٣	#٢٠١٣/٢٠١٢	#٢٠١٢/٢٠١١	
٢,٥١٠,٠١٨	٢,٠٢١,٠٧٧	٢,٦٧٣,٣٠٠	٢,٤٧٣,١٠٠	٢,٢٠٥,٥٩٤	١,٩٢٤,٨٠٨	١,٧١٣,١٤٦	إجمالي الناتج المحلي
(٢٤.٢)	(٧.٥)	(٨.١)	(١٢.١)	(١٤.٦)	(١٢.٤)	--	
١,١٦٢,٦٩٨	٩١٢,٤٨٢	١,١٩٨,٢٣٩	١,١٧٣,٦٦٥	١,٠٩١,١٥٧	٩٥١,٨٠٥	٨٤٦,١٢٧	إجمالي القطاع السلعي
(٢٧.٤)	(١٠.٠)	(٢.١)	(٧.٦)	(١٤.٦)	(١٢.٥)	--	
٣٠١,٢٦٦	٢٤٥,٨٢١	٣١٨,٨٧٨	٢٧٨,٤٦٠	٢٤١,٤٩٣	٢٠٩,٧٤٨	١٨٨,٧٨٥	الزراعة و الغابات و الصيد
٢٢٨,٤٢٠	١٥٩,٧١٩	٢١٤,٨٤٢	٣١٤,١٣٩	٣٥٠,٦٥٩	٣٠٩,٠٧٤	٢٧٨,٢٣٤	الإستخراجات:
٩٩,٦٤٦	٦٩,٠٣٣	٩١,٤٤٠	١٣٧,٧١١	١٤٦,٩٥٣	١٢٤,٧٤٨	١١٠,٦١٩	البترول
٩٦,٤٥٧	٦٤,٠١٨	٨٦,٨٠١	١٤٤,٤٢٧	١٧٥,٣٧١	١٥٩,٣٣٩	١٤٥,٠٤٠	الغاز الطبيعي
(٥٠.٧)	(٤٢.٧)-	(٣٩.٩)-	(١٧.٦)-	(١٠.١)	(٩.٩)	--	
٣٢,٣١٧	٢٦,٦٦٨	٣٦,٦٠٠	٣٢,٠٠٠	٢٨,٣٣٦	٢٤,٩٨٧	٢٢,٥٧٥	استخراجات أخرى
٤٣٧,٤٦٠	٣٥٤,٩٠٤	٤٥٦,٢٩٩	٤٠٨,٠٦٩	٣٥٧,٢٩٦	٣٠٨,٩٨٢	٢٧٠,٧٢٣	الصناعات التحويلية:
١٠٠,٢٨٥	٨٧,٩٢٥	١١٣,٩٠٩	١٠٢,٢٧٤	٩٥,٤٤٦	٨٢,٧٩٢	٦٩,٩٦١	تكرير البترول
٣٣٧,١٧٥	٢٦٦,٩٧٩	٣٤٢,٣٩٠	٣٠٥,٧٩٥	٢٦١,٨٤٩	٢٢٦,١٩٠	٢٠٠,٧٦٢	تحويلية أخرى
٤٢,٧٥٢	٣٤,٥٩٧	٤٦,٤٢٢	٣٩,٢١٦	٣٣,٩٧٤	٣٠,١٧٣	٢٧,١٠٩	الكهرباء
١٤,٨٤٦	١٢,٢٤٤	١٦,٣٤٩	١٤,٢٤٧	١٢,٦٠٢	١١,٣٥٣	١٠,٣٢٩	المياه
١٣٧,٩٥٣	١٠٥,١٩٨	١٤٥,٤٥٠	١١٩,٥٣٥	٩٥,١٣٣	٨٢,٤٧٥	٧٠,٩٤٧	التشييد والبناء
(٣١.١)	(٢١.١)	(٢١.٧)	(٢٥.٧)	(١٥.٣)	(١٦.٢)	--	
٧٤١,٤٥٣	٥٩٦,١١٩	٧٧٣,٥٩٨	٦٨٧,٩٩١	٥٩٢,٩٦٣	٥٣٠,٥٧٠	٤٧٨,٨٩٠	إجمالي الخدمات الإنتاجية
(٢٤.٤)	(١٢.٢)	(١٢.٤)	(١٦.٠)	(١١.٨)	(١٠.٨)	--	
١١٣,٢٢٠	٩١,٢٥٥	١٢٥,٩٠٨	١٠٧,٤٧٣	٩١,١٣٠	٧٨,٣٥٨	٦٩,٦٢٩	النقل والتخزين
٤٤,٠٠٧	٣٩,٤٣٩	٥٢,٨٩٠	٤٨,٨٨٦	٤٦,٤٣٣	٤٣,٠٠٢	٤٢,٤٦٨	الاتصالات
٥٢,٧٨٦	٣١,٨٣٦	٤١,٢١٥	٣٩,٤٠٣	٣٧,٢٣٦	٣٢,٣٩٦	٣١,٢٠٣	قناة السويس
(٦٥.٨)	(٧.٤)	(٤.٦)	(٥.٨)	(١٤.٩)	(٣.٨)	--	
٣٥٧,٣٧١	٢٨٨,٨٤٨	٣٧٤,٧٤٥	٣١٩,٩٦٧	٢٧٣,٣٩١	٢٣٧,٣٩٠	٢١٣,٢٩٣	تجارة الجملة و التجزئة
١٠٣,٣٧٦	٨٥,٦٠١	١٠٨,٨١٢	٩٤,٦١١	٨٢,١٥٧	٧١,٦١٥	٦٤,٣٢١	الوساطة المالية و الأنشطة المساعدة
١٩,٢٩٩	١٥,٩٧٥	٢١,٦١٥	١٨,٧٧٤	١٦,٠٥٥	١٣,٩٨١	١٢,٣٠٢	التأمين و التأمينات الإجتماعية
٥١,٣٩٥	٤٣,١٦٦	٤٨,٤١٤	٥٨,٨٧٧	٤٦,٥٦١	٥٣,٨٢٧	٤٥,٦٧٥	المطاعم والفنادق
(١٩.١)	(١٢.٨)-	(١٧.٨)-	(٢٦.٥)	(١٣.٥)-	(١٧.٨)	--	
٦٠٥,٨٦٧	٥١٢,٤٧٦	٧٠١,٤٦٣	٦١١,٤٤٤	٥٢١,٤٧٤	٤٤٢,٤٣٣	٣٨٨,١٢٩	إجمالي الخدمات الإجتماعية
(١٨.٢)	(١٤.٩)	(١٤.٧)	(١٧.٣)	(١٧.٩)	(١٤.٠)	--	
٢٥٧,٣٥٣	٢٠٣,٩٩٤	٢٧٩,٩١٤	٢٣٧,١٤٩	٢٠٠,٦٧٩	١٧٤,١٥١	١٥٣,٠٤٢	الأنشطة العقارية
٢١٣,٦٣٦	١٩٩,٤٨٩	٢٧٦,٤٨٨	٢٤٩,٢٨٨	٢١٣,١٤٤	١٧٤,٢٣٤	١٥٠,٥٢١	الحكومة العامة
٤٦,٦٤٦	٣٧,٦٨٦	٥٠,٥١٩	٤٣,٥١٨	٣٧,٤٢٤	٣٢,٤٨٦	٢٩,٣٧٣	خدمات التعليم
٥٨,٧٥٨	٤٧,٤٥٨	٦٢,٨١٦	٥٤,١٩٤	٤٦,٤٥١	٤٠,٨٧٥	٣٦,٨٤٢	الصحة
٢٩,٤٧٤	٢٣,٨٤٩	٣١,٧٢٦	٢٧,٢٩٦	٢٣,٧٧٧	٢٠,٦٨٧	١٨,٣٥٢	الخدمات الأخرى ^{٢/}

المصدر: وزارة التخطيط والمتابعة والإصلاح الإدارى.

() معدل النمو عن الفترة المقابلة فى العام السابق.

بيان معدل.

-- بيان غير متاح. بداية سلسلة زمنية جديدة وفقاً للتعداد الاقتصادى من قبل وزارة التخطيط.

* بيان مبدئى، وقابل للتعديل. أرقام الناتج المحلي الإجمالي للعام المالى ٢٠١٦/٢٠١٥ لاتزال قيد المراجعة من قبل وزارة التخطيط.

١/ قامت وزارة التخطيط والمتابعة والإصلاح الإدارى بمراجعة بيانات الناتج المحلي الإجمالي لعام ٢٠١٦/١٥ على أساس ربع سنوى.

٢/ يشمل المعلومات.

جدول (٣): إجمالي الإستثمارات موزعة بحسب القطاعات الإقتصادية

(يوليو-مارس ٢٠١٦/٢٠١٧)*^{١/}

(مليون جنيه)

قطاع حكومي	هينات اقتصادية	قطاع أعمال عام	قطاع خاص	إجمالي	نسبة الى إجمالي الإستثمارات (%)
الإجمالي العام	٥٠٣٧٦	٥٧٧٩٢	٢٢٩٧٩٧	٣٧٥٩٧٣	١٠٠
القطاع السلعي	٦٥٧٥	٥٥٦١٤	١١٠٢٥٥	١٧٥٣٨٥	٤٦.٦
الزراعة والرى والصيد	٣٧٦٠	٧٥	١٦٠٤٠	١٩٨٧٥	٥.٣
البترول الخام والتعدين والغاز الطبيعي ^{٢/}	-	٨	٤٣١٢٥	٤٩٣١٠	١٣.١
الصناعات التحويلية والمنتجات البترولية	٤١	٣.٤	٤٠٦٠٠	٤٢٦٢٠	١١.٣
الكهرباء والمياه	٢٧٢٤	٢٨٥٤	٢٠	٥٢٢٣٠	١٣.٩
التشييد والبناء	٥٠.٠	٢	١٠٤٧٠	١١٣٥١	٣.٠
الخدمات الإنتاجية	١٦٤٦٣	١٧٤٠.٥	٥١٩٦٠	٨٧٨٧٨	٢٣.٤
النقل والإتصالات ^{٣/}	١٦٤٥٥	١٧٣٨٩	٣٤٩٢٧	٧٠٣٨٨	١٨.٧
تجارة الجملة والتجزئة	-	٨	١٣٠٣٣	١٣١٤١	٣.٥
الخدمات المالية، التأمين والضمان الإجتماعى	٦	٠.٣	-	١٠	٠.٠٠
السياحة	٢	٧	٤٠٠٠	٤٣٤٠	١.٢
الخدمات الإجتماعية	٢٧٣٣٧	١٧٦٦٢	٦٧٥٨٢	١١٢٧١٠	٣٠.٠
الإسكان والأنشطة العقارية	٩٣٠.١	٣١٧	-	٥٨١٧١	١٥.٥
الخدمات التعليمية	٥٠١.٠	٢٤٨	-	١٠٣٣٨	٢.٧
الخدمات الصحية	٣٣٧٥	١٣٤	-	٨٢٣٠	٢.٢
خدمات أخرى ^{٤/}	٩٦٥١	١٦٩٦٤	١٢٨	٣٥٩٧١	٩.٦

ملاحظات: الرقم القياسى للإنتاج للقطاعات الإقتصادية الرئيسية (٢٠٠٢ = ١٠٠)

٢٠١٦/٢٠١٥			٢٠١٧/٢٠١٦		
أكتوبر- ديسمبر		يناير- مارس	أبريل- يونيو	يوليو- سبتمبر	أكتوبر- ديسمبر
يناير- مارس		أكتوبر- ديسمبر	أكتوبر- ديسمبر	يناير- مارس	يناير- مارس
الرقم القياسى العام للإنتاج	١٥٥.٩	١٦٤.٥	١٥٠.١	١٥٠.٨	١٥٨.٧
الصناعات التحويلية ^{٥/}	١٦١.٣	١٧٥.٣	١٦٢.٦	١٥٦.٣	١٨٧.٧
منتجات بترول	١٧٣.٩	١٨١.٣	١٧٧.٤	١٧٤.٤	١٦٤.٨
غاز طبيعى	١٧٦.٥	١٨٤.٠	١٩٤.٣	١٩٩.٠	١٨٨.٩
الكهرباء	٢٠٧.٣	٢١٩.٥	٢٥٠.١	٢٢٧.٠	٢١٠.٨
التشييد والبناء	١٩٧.٠	٢٤١.٣	١٥٢.٦	٢٠٦.٨	١٨٤.٨
النقل ^{٦/}	٦٨.٠	٧٦.١	٧٣.٠	٦٦.٦	٦٣.١
قناة السويس ^{٧/}	٢٤٣.٥	٢٧٣.٤	٢٥٥.٥	٢٥١.٠	٢٢٦.٥
السياحة	١٣٧.٠	١٠٥.٣	٩٦.٣	٩٥.٥	١٠٧.٥

المصدر: وزارة التخطيط والمتابعة والإصلاح الإدارى.

* بيان مبدئى.

-- بيان غير متاح.

١/ لا يشمل التغير فى المخزون.

٢/ يشمل البترول الخام، الغاز الطبيعى واستخراجات أخرى.

٣/ يشمل قناة السويس والمعلومات.

٤/ يشمل الصرف الصحي والتسويات واحلال وصيانة الأصول.

٥/ تمت مراجعة البيانات الخاصة بمؤشر الصناعات التحويلية و التشييد و البناء خلال الفترة من مارس ٢٠١٦ حتى مارس ٢٠١٧.

٦/ لا يتضمن قناة السويس.

٧/ على أساس قيمة متحصلات قناة السويس بالدولار الأمريكى.

القسم الثالث

الأسعار المحلية

جدول (٤)	معدلات التضخم السنوية في الأرقام القياسية للأسعار المحلية-----	١٧
جدول (٥)	معدلات التضخم السنوية لأسعار المستهلكين-----	١٨
جدول (٦)	معدل التضخم السنوى لأسعار المنتجين طبقاً للنشاط الأقتصادي-----	١٩
جدول (٧)	معدل التضخم السنوى لأسعار المنتجين طبقاً للإستخدام النهائى-----	٢٠
جدول (٨)	معدل التضخم السنوى لأسعار المنتجين طبقاً لدرجة التصنيع-----	٢٠
جدول (٩)	تطور أسعار الصرف-----	٢١

جدول (٤): معدلات التضخم السنوية فى الأرقام القياسية للأسعار المحلية : ١/ ٢/ ٣/

بيان ملخص

٢٠١٣ - ٢٠١٧

٢٠١٧				٢٠١٦				٢٠١٥				٢٠١٤					
الرقم القياسى لأسعار المنتجين	معدل التضخم الأساسى	الرقم القياسى لأسعار المستهلكين		الرقم القياسى لأسعار المنتجين	معدل التضخم الأساسى	الرقم القياسى لأسعار المستهلكين		الرقم القياسى لأسعار المنتجين	معدل التضخم الأساسى	الرقم القياسى لأسعار المستهلكين		الرقم القياسى لأسعار المنتجين	معدل التضخم الأساسى	الرقم القياسى لأسعار المستهلكين			
		حضر الجمهورية	إجمالى الجمهورية			حضر الجمهورية	إجمالى الجمهورية			حضر الجمهورية	إجمالى الجمهورية			حضر الجمهورية	إجمالى الجمهورية		
٣٧,٢	٣٠,٩	٢٩,٦	٢٨,١	٠,٥	٧,٧٣	١٠,٧	١٠,١	٥,٣-	٧,١٠	٩,٤	٩,٧	٨,٧	١١,٧	١٢,٢	١١,٤	يناير	
٣٧,٧	٣٣,١	٣١,٧	٣٠,٢	١,٣-	٧,٥٠	٩,٥	٩,١	٢,٧-	٧,١٥	١٠,٧	١٠,٦	٦,٢	٩,٧	١٠,٢	٩,٨	فبراير	
٣٧,١	٣٢,٣	٣٢,٥	٣٠,٩	٠,٦	٨,٤١	٩,٢	٩,٠	٣,٣-	٧,٢١	١١,٨	١١,٥	٧,٦	٩,٩	١٠,٢	٩,٨	مارس	
٣٨,١	٣٢,١	٣٢,٩	٣١,٥	١,١	٩,٥١	١٠,٩	١٠,٣	٢,٤-	٧,١٩	١١,٠	١١,٠	٥,٦	٩,١	٩,١	٨,٩	ابريل	
٣٥,٧	٣٠,٦	٣٠,٩	٢٩,٧	١,٥	١٢,٢٣	١٢,٩	١٢,٣	٠,٣-	٨,١٤	١٣,٥	١٣,١	٦,٤	٨,٩	٨,٣	٨,٢	مايو	
	٣١,٩	٣٠,٩	٢٩,٨	٥,٧	١٢,٣٧	١٤,٨	١٤,٠	٢,٣-	٨,٠٧	١١,٥	١١,٤	٤,٣	٨,٨	٨,٢	٨,٢	يونيو	
				٤	٧,٢	١٢,٣١	١٤,٨	١٤,٠	٦,٦-	٦,٤٩	٨,٣	٨,٤	٥,٧	٩,٦	١١,١	١١,٠	يوليو
					١١,٢	١٣,٢٥	١٦,٤	١٥,٥	٦,٦-	٥,٦١	٧,٩	٧,٩	٤,٤	١٠,١	١١,٤	١١,٥	أغسطس
					٩,٢	١٣,٩٤	١٤,٦	١٤,١	٣,٩-	٥,٥٥	٩,٤	٩,٢	٤,٠	٩,١	١١,١	١١,١	سبتمبر
					١١,٩	١٥,٧٢	١٤,٠	١٣,٦	٢,٠-	٦,٢٦	١٠,٣	٩,٧	٢,٧	٨,٥	١١,٥	١١,٨	أكتوبر
					٢١,٠	٢٠,٧٣	٢٠,٢	١٩,٤	١,٩-	٧,٤٤	١١,٨	١١,١	٠,٣	٧,٨	٨,٥	٩,١	نوفمبر
					٢٨,٨	٢٥,٩	٢٤,٣	٢٣,٣	٠,٢	٧,٢٣	١١,٩	١١,١	٣,٢-	٧,٧٠	٩,٨٠	١٠,١٠	ديسمبر

المصدر: الجهاز المركزى للتعبئة العامة والإحصاء.

١/ قام الجهاز المركزى للتعبئة العامة والإحصاء بإستحداث سلسلة جديدة للأرقام القياسية لأسعار المستهلكين بدءاً من أغسطس ٢٠٠٩ ، وذلك بإستخدام شهر يناير ٢٠١٠ كـشهر أساس للسلسلة الجديدة، بالإضافة إلى إستخدام أوزان جديدة للمجموعات السلعية الرئيسية مستخرجة فى ضوء نتائج بحث الدخل والإنفاق والإستهلاك لعام ٢٠٠٨/٢٠٠٩ . هذا، وتجدر الإشارة إلى أن سلسلة أسعار المستهلكين ما قبل أغسطس ٢٠٠٩ مبنية على أساس شهر يناير ٢٠٠٧ ، كما إعتمدت الأوزان السابقة على بحث الدخل والإنفاق والإستهلاك للعام المالى ٢٠٠٤/٢٠٠٥ .

٢/ قام الجهاز المركزى للتعبئة العامة والإحصاء بإصدار رقم قياسى لأسعار المنتجين بدءاً من سبتمبر ٢٠٠٧ ، وذلك بإستخدام أسعار السلع والخدمات للسنة المالية (٢٠٠٤-٢٠٠٥) كفترة أساس لسلسلة الأرقام القياسية، كما تم إستخراج الأوزان بإستخدام متوسط عامى (٢٠٠٢-٢٠٠٣ ، ٢٠٠٣-٢٠٠٤) للقيم الإجمالية للإنتاج الصناعى والزراعى والخدمى. وجدير بالذكر أن السلسلة الزمنية لمعدلات التضخم لأسعار المنتجين للفترة ما قبل سبتمبر ٢٠٠٧ غير متاحة بعد.

٣/ قام البنك المركزى المصرى بإصدار مؤشر التضخم الأساسى (Core Inflation) ، وهو مشتق من الرقم القياسى العام لأسعار المستهلكين مستبعداً منه بعض السلع التى تتحدد أسعارها إدارياً (وتمثل ١٩,٤% من السلة السلعية للمستهلكين)، بالإضافة إلى بعض السلع التى تتأثر بصدمات مؤقتة من جانب العرض (الخضراوات والفاكهة وتمثل ٨,٨% من السلة السلعية للمستهلكين).

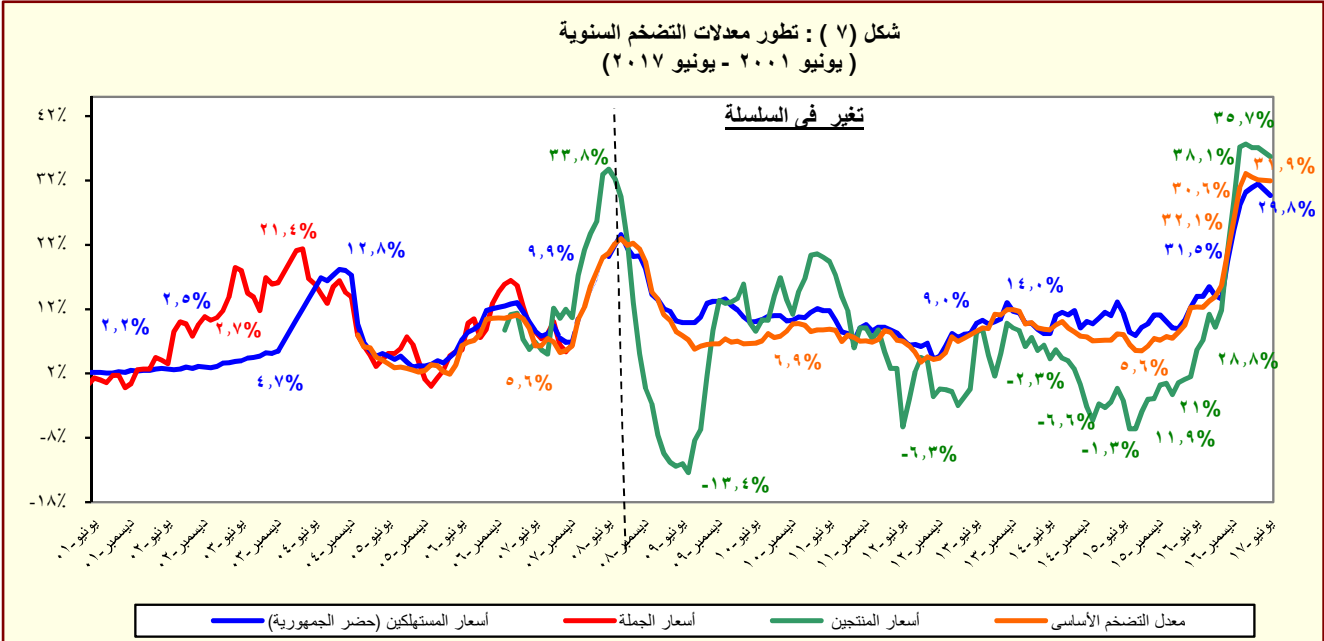

المصدر: الجهاز المركزى للتعبئة العامة والإحصاء.

جدول (٥): معدل التضخم السنوى لأسعار المستهلكين ^{١/}
(نسبة التغير)

بيان ربع سنوي ^{٢/}					بيان شهري ^{٣/}				
ابريل- يونيو ٢٠١٦	أكتوبر- ديسمبر ٢٠١٦	يناير- مارس ٢٠١٧	ابريل- يونيو ٢٠١٧		يونيو- ١٦	مارس- ١٧	أبريل- ١٧	مايو- ١٧	يونيو- ١٧
١٢,٢	١٨,٨	٢٩,٨	٣٠,٣	معدل التضخم لأسعار المستهلكين	١٤,٠	٣٠,٩	٣١,٥	٢٩,٧	٢٩,٨
١٤,٩	٢١,١	٣٩,٩	٤١,٦	الطعام والشراب	١٧,٦	٤١,٨	٤٣,٦	٤١,١	٤٠,٣
١,٥	٢٣,٤	٢٩,٦	٣٤,٥	المشروبات الكحولية والدخان	٢,٠	٣٥,٧	٣٥,٧	٣٣,٩	٣٣,٩
٨,١	١٧,٧	٢٢,٢	٢٢,٧	الملابس والاقمشة و أغطية القدم	١٠,٢	٢٣,٤	١٩,١	١٩,١	٢٩,٧
٥,٤	٧,٦	٨,٢	٧,٧	المسكن والمياه و الكهرباء و الوقود	٥,٣	٧,٧	٧,٧	٧,٧	٧,٧
١٢,٣	٢٠,٧	٣٠,٦	٢٩,٢	الاثاث و المعدات المنزلية و الصيانة	١٣,٤	٣١,١	٣٠,٢	٢٩,٢	٢٨,٢
٢٥,٦	٢٩,٠	٣٢,٩	١٧,٩	الرعاية الصحية	٣١,٥	٣٠,٢	٣٠,٢	١٢,٧	١٢,٧
٣,٢	١٧,٦	٢٧,٤	٢٦,٥	النقل والمواصلات	٣,٧	٢٨,٢	٢٧,٥	٢٥,٩	٢٥,٩
٠,١	١,٩	١,٩	١,٨	الاتصالات السلكية واللا سلكية	٠,٠	١,٨	١,٨	١,٨	١,٨
١٢,٤	١٦,٢	١٧,٤	٣٨,٩	الثقافة والترفيه	١٣,٤	١٩,٩	١٩,٩	٤٧,٩	٤٨,٣
١١,٢	١٢,٣	١٢,٣	١٢,٣	التعليم	١١,٢	١٢,٣	١٢,٣	١٢,٣	١٢,٣
٢١,٣	٢٥,١	٣١,٨	٢٥,٧	المطاعم والفنادق	٢١,٣	٢٩,٦	٢٨,٣	٢٤,٤	٢٤,٥
٧,٩	٢٣,٥	٣٤,٥	٣٢,٦	خدمات متنوعة	٨,٦	٣٦,٧	٣٣,٥	٣٢,٣	٣١,٩

المصدر: الجهاز المركزى للتعبئة العامة والإحصاء.

١/ في حضر الجمهورية.

٢/ التغير فى الرقم القياسى عن الفترة المقابلة فى العام السابق. بدءاً من الفترة يوليو-سبتمبر ٢٠١٠ تعكس البيانات السلسلة الجديدة لأسعار المستهلكين والتي تستخدم شهر يناير ٢٠١٠ كشهر أساس، بالإضافة إلى استخدام أوزان جديدة للمجموعات السلعية الرئيسية مستخرجة فى ضوء نتائج بحث الدخل والإنفاق والإستهلاك لعام ٢٠٠٨/٢٠٠٩.

٣/ التغير فى الرقم القياسى عن الشهر المقابل فى العام السابق . بدءاً من يناير ٢٠٠٩ تعكس البيانات السلسلة الجديدة لأسعار المستهلكين والتي تستخدم شهر يناير ٢٠١٠ كشهر أساس.

جدول (٦): معدل التضخم السنوي لأسعار المنتجين طبقاً للنشاط الإقتصادي^{١/}
(نسبة التغير)

	بيان ربع سنوي ^{٢/}					بيان شهري ^{٣/}				
	يناير -مارس ٢٠١٦	أبريل -يونيو ٢٠١٦	يوليو -سبتمبر ٢٠١٦	يناير -مارس ٢٠١٧	مايو-١٦	فبراير-١٧	مارس-١٧	أبريل-١٧	مايو-١٧	
معدل التضخم لأسعار المنتجين	٠,١-	٢,٧	٩,٢	٣٧,٣	١,٥	٣٧,٧	٣٧,١	٣٨,٠	٣٥,٧	
الزراعة وإستغلال الغابات وصيد الأسماك	٥,٢	٧,٦	١٤,٨	٣١,٠	٤,٦	٣١,٦	٣٤,٠	٣٣,٣	٣٣,٣	
المحاصيل ومنتجات الصيد وأنشطة الخدمات ذات الصلة	٥,٦	٨,١	١٥,٧	٣٢,٠	٤,٩	٣٢,٨	٣٥,٢	٣٤,٢	٣٤,١	
صيد الاسماك وتربية الأحياء المائية	٠,٩	١,١	٣,٢	١٧,٩	٠,٩	١٦,٦	١٨,٦	٢١,٣	٢٣,٤	
التعدين وإستغلال المحاجر	٢٨,٩-	٢١,٧-	٨,٢-	٤٠,٩	٢٢,٢-	٤٦,٧	٢٦,٠	٢١,٦	٨,١	
إستخراج البترول الخام والغاز الطبيعي	٢٩,٣-	٢١,٩-	٨,٤-	٤٢,٥	٢٢,٥-	٤٨,٤	٢٧,٠	٢٢,٣	٨,٤	
التعدين وإستغلال المحاجر الأخرى	١٢,٩-	١٠,٨-	٠,٣	٩,٢-	١٠,٧-	٨,٦-	٩,٨-	٥,٩-	٥,٩-	
الصناعات التحويلية	١,٩	٤,٧	٨,٤	٤٩,١	٤,٨	٤٨,٤	٤٩,٢	٥١,٩	٤٩,٧	
صناعة المنتجات الغذائية	٥,٨	٤,٥	٧,٠	٣٢,٦	٣,٨	٣٣,٢	٣٣,٢	٤٤,٧	٤٥,١	
صناعة المشروبات	٠,٠	٠,٠	٠,٠	٢٩,٦	٠,٠	٢٩,٦	٢٩,٦	٢٩,٦	٢٩,٦	
صناعة منتجات التبغ	١,٩	١٦,٣	٢٧,٢	٤٠,٥	١٦,٣	٤٠,٥	٤٠,٥	٢٣,١	٢٣,١	
صناعة الغزل و النسيج	١٠,٥	١٦,٦	١٦,٦	٥٥,٩	١٦,٦	٥٥,٩	٥٥,٩	٥٩,٣	٥٩,٣	
صناعة الملابس الجاهزة	٠,٤	٠,٤	١,٠	٣٠,٣	٠,٤	٣٠,٣	٣٠,٣	٥٧,٥	٥٧,٥	
صناعة الجلد ومنتجاته	٠,٠	٠,٠	٠,٠	٢٩,٠	٠,٠	٢٩,٠	٢٩,٠	٢٩,٠	٢٩,٠	
صناعة الخشب ومنتجاته	١,٤	٢,٩	٥,٦	٤٦,٦	٣,٣	٤٧,٥	٤٤,٩	٤٤,٩	٤٢,٩	
صناعة الورق ومنتجاته	١,٨	٠,٥	٠,١-	٣٣,٧	٠,٥	٣٣,٦	٣٣,٨	٦٥,٣	٦٥,٣	
الطباعة واستنساخ وسائط الإعلام المسجلة	١٦,٧	٠,٠	٠,٠	٠,٠	٠,٠	٠,٠	٠,٠	٠,٠	٠,٠	
صناعة فحم الكوك و المنتجات النفطية	٠,١	٠,٢	١,٠	٤٨,٣	٠,٢	٤٨,٣	٤٨,٣	٤٨,٤	٤٨,٤	
صناعة المواد ومنتجات الكيماوية	٠,٥	٠,٧-	٠,١-	٢١,٨	٠,٨-	٢٣,٦	٢٣,٦	٣٩,١	٣٩,٦	
صناعة المستحضرات الصيدلانية والكيمائية والدوائية	٢,٦	١٨,٢	٤٩,٢	٤٦,٨	٢,٣	٤٦,٨	٤٦,٨	٥٥,٩	٥٥,٩	
ومنتجات النباتات الطبية	٠,٥	٦,٧	٢,٧	٤٥,٩	٣,٠	٤٥,٩	٤٥,٩	٥٩,٢	٥٩,٢	
صناعة منتجات المطاط واللدائن	٠,٢-	٠,١	٢,١	٢١,٦	٠,٢	٢٢,١	٢٢,١	٢٢,١	٢٠,٦	
صناعة منتجات المعادن اللافلزية الأخرى	٣,٩-	١٢,٨	٢٠,٤	١١٤,٥	١٨,٧	١٠٧,٢	١٠٩,١	٨٩,٦	٧٢,٠	
صناعة الفلزات القاعدية	٠,٧	١,٤	٢,٨	٤٦,٥	١,٠	٤٦,٨	٤٨,٨	٥١,٧	٥١,٧	
صناعة منتجات المعادن المشكلة عدا الماكينات و المعدات	١,٦	٠,٠	٠,٠	٣٠,٤	٠,٠	٣٠,٤	٣٠,٤	٣٠,٤	٣٠,٤	
صناعة الحاسبات ومنتجات الإلكترونيات والبصريات ومكوناتها وصناعة الأجهزة الطبية	١,٦	٢,١	١٤,١	٨٦,٠	٢,١	٨٦,٢	٨٩,١	٨٢,٥	٧٣,٦	
صناعة الأجهزة الكهربائية	٠,٨	٠,٩	١٠,٨	٥١,٢	٠,٧	٥٢,٥	٥٢,٥	٥٣,٢	٥٣,٢	
صناعة الآلات والمعدات الغير مصنفة في موضع آخر	٥,٦	٠,٦	٨,٥	٣٨,٠	١٧,٠	٣٨,٠	٣٨,٠	٣٤,٧	٣٩,٦	
صناعة المركبات ذات المحركات	٠,٠	٠,٠	٠,٠	٥,٥	٠,٠	٥,٥	٥,٥	٥,٥	٥,٥	
صناعة معدات النقل الأخرى	٠,٠	٠,١	٠,١	٢٨,١	٠,١	٢٨,١	٢٨,١	٤٥,٨	٤٥,٨	
صناعة الأثاث ومنتجات الخشبية	٧,٦	٢١,٣	٤٥,١	٩٢,٠	٢٠,٢	٧٣,٤	٧٦,٦	٨٢,٢	٧٠,٧	
صناعات تحويلية اخرى	٦,٣	٦,٣	١٣,٦	٢٠,٥	٦,٣	٢٠,٥	٢٠,٥	٤٠,٩	٤٠,٩	
إمدادات الكهرباء والغاز والبخار وإمدادات التدفئة	٢٣,٥	٢٥,٤	١٤,٣	٤,٨	٢٤,٩	٤٦,٦	٠,٠	٠,٠	٠,٠	
أنشطة الإمداد المائي وشبكات الصرف الصحي وإدارة معالجة النفايات	٤٥,٣	٤٧,٨	٢٤,٩	٨,٣	٤٦,٦	٠,٠	٠,٠	٠,٠	٠,٠	
تجميع وتنقية وتوزيع المياه	٠,٠	٠,٠	٠,٠	٠,٠	٠,٠	٠,٠	٠,٠	٠,٠	٠,٠	
جمع ومعالجة وتدوير المخلفات والنفايات	٣,٠	٣,٠	٣,٠	١٢,٤	٣,٠	١٢,٨	١٢,٨	١٢,٨	١٢,٨	
النقل والتخزين	٩,٦	٩,٦	٠,٠	١٠,٢	٩,٦	١٠,٢	١٠,٢	١٠,٢	١٠,٢	
النقل البرى	٠,٠	٠,٠	٠,٠	٠,٠	٠,٠	٠,٠	٠,٠	٠,٠	٠,٠	
النقل عبر الماء	٢,١	٢,١	١٤,٢	١٣,٢	٢,١	١٣,٢	١٣,٢	١٣,٢	١٣,٢	
النقل الجوى	٠,٠	٠,٠	٠,٠	٥٤,١	٠,٠	٥٤,١	٥٤,١	٥٤,١	٥٤,١	
البريد وأنشطة الخدمات البريدية	٢,٩	٧,٣	١٠,١	٣٦,٠	٧,٣	٣٦,٠	٣٦,٠	٣٤,٨	٣٤,٨	
أنشطة خدمات الغذاء والإقامة	٤,٠-	٤,٦	١٣,٥	٦٤,٥	٤,٦	٦٤,٥	٦٤,٥	٥٦,٥	٥٦,٥	
أنشطة خدمات الغذاء والمشروبات	١٠,٤	١٠,٢	٦,٥	٨,٩	١٠,٢	٨,٩	٨,٩	١٢,٥	١٢,٥	
أنشطة المعلومات والاتصالات	٠,٠	٠,٠	٠,٠	٠,٠	٠,٠	٠,٠	٠,٠	٠,٠	٠,٠	

المصدر: الجهاز المركزى للتعبئة العامة والإحصاء.

١ / قام الجهاز المركزى للتعبئة العامة والإحصاء بإصدار رقم قياسى لأسعار المنتجين بدءاً من سبتمبر ٢٠٠٧ ، وذلك باستخدام أسعار السلع والخدمات للسنة المالية (٢٠٠٤-٢٠٠٥) كفترة أساس لسلسلة الأرقام القياسية، كما تم إستخراج الأوزان باستخدام متوسط عامى (٢٠٠٢-٢٠٠٣ ، ٢٠٠٣-٢٠٠٤) للقيم الإجمالية للإنتاج الصناعى والزراعى والخدمى.

٢/ التغير فى الرقم القياسى عن الفترة المقابلة فى العام السابق.

٣/ التغير فى الرقم القياسى عن الشهر المقابل فى العام السابق .

جدول (٧): معدل التضخم السنوى لأسعار المنتجين طبقاً للإستخدام النهائى^{١/}

بيان ربع سنوي ^{٢/}					بيان شهري ^{٣/}				
يناير -مارس ٢٠١٦	ابريل -يونيو ٢٠١٦	يوليو -سبتمبر ٢٠١٦	يناير -مارس ٢٠١٧	مايو-١٦	يناير -مارس ٢٠١٧	ابريل-١٧	مايو-١٧	مايو-١٧	مايو-١٧
-٠,١	٢,٧	٩,٢	٣٧,٣	١,٥	٣٧,١	٣٨,٠	٣٥,٧	معدل التضخم لأسعار المنتجين	
٠,١	٠,٢	١,٠	٤٨,٣	٠,٢	٤٨,٣	٤٨,٤	٤٨,٤	مواد الوقود	
-٢٤,٠	-١٣,٦	٢,٠	٦٣,٢	-١٣,٩	٦٧,٦	٤٨,٨	٤٢,٧	المواد الخام	
-١,٢	٤,٦	٨,٢	٤٩,٣	٦,٢	٤٧,٣	٤٨,٤	٤٦,٨	السلع الوسيطة	
٦,٧	٧,٢	١٣,٦	٢٩,٦	٤,٠	٣٠,٤	٣٢,٩	٣٥,٩	السلع الإستهلاكية غير المعمرة	
١٠,٥	١٠,٤	١٢,٧	٣٨,٠	١٠,٣	٣٨,٠	٣٧,٩	٣٧,١	السلع الإستهلاكية المعمرة	
١,٢	٠,٢	١,٣	١٦,٠	٠,٢	١٦,٦	١٦,٠	١٧,٣	السلع الإستثمارية	

جدول (٨): معدل التضخم السنوى لأسعار المنتجين طبقاً لدرجة التصنيع^{١/}

بيان ربع سنوي ^{٢/}					بيان شهري ^{٣/}				
يناير -مارس ٢٠١٦	ابريل -يونيو ٢٠١٦	يوليو -سبتمبر ٢٠١٦	يناير -مارس ٢٠١٧	مايو-١٦	يناير -مارس ٢٠١٧	ابريل-١٧	مايو-١٧	مايو-١٧	مايو-١٧
-٠,١	٢,٧	٩,٢	٣٧,٣	١,٥	٣٧,١	٣٨,٠	٣٥,٧	معدل التضخم لأسعار المنتجين	
-٢٠,٦	-١٥,٨	-٥,٣	٥٨,٢	-١٦,٣	٦٢,٣	٤٧,٥	٤٣,٧	مواد الوقود	
-٢٧,٠	-٢٧,٠	-٢٧,٠	٩٠,٤	-٢٧,٠	٩٠,٤	٩٠,٤	٩٠,٤	القطن	
٥,٨	٨,٢	١٥,٧	٢٩,٦	٥,٢	٣٠,٣	٣٢,٧	٣٢,١	المواد الخام	
٣,٩	٣,١	٥,٠	٢٥,٧	٢,٥	٢٥,٩	٢٦,١	٢٩,٧	السلع النصف مصنعة	
١,٤	٦,٤	١١,٢	٤٩,٠	٦,٨	٤٨,٠	٤٨,٥	٥١,٨	السلع تامة الصنع	

المصدر: الجهاز المركزى للتعبئة العامة والإحصاء.

١/ قام الجهاز المركزى للتعبئة العامة والإحصاء بإصدار رقم قياسى لأسعار المنتجين بدءاً من سبتمبر ٢٠٠٧ ، وذلك بإستخدام أسعار السلع والخدمات للسنة المالية (٢٠٠٤-٢٠٠٥) كفترة أساس لسلسلة الأرقام القياسية، كما تم إستخراج الأوزان بإستخدام متوسط عامى (٢٠٠٢-٢٠٠٣ ، ٢٠٠٣-٢٠٠٤) للقيم الإجمالية للإنتاج الصناعى والزراعى والخدمى.

٢/ التغير فى الرقم القياسى عن الفترة المقابلة فى العام السابق.

٣/ التغير فى الرقم القياسى عن الشهر المقابل فى العام السابق .

السوق المحلي		السوق العالمي	
جنيه مصري / وحدة من العملة ^{١/}		(دولار أمريكي / وحدة من العملة)	
دولار أمريكي	جنيه إسترليني	يورو	جنيه إسترليني
متوسط سنوي ^{٢/}			
٢٠٠٦	١٠,٦٤٨	٧,٢٥٥	١,٨٤٣
٢٠٠٧	١١,٤٤٨	٧,٨٣٦	٢,٠٠٢
٢٠٠٨	١٠,١٨٦	٨,٠٧٨	١,٨٥٥
٢٠٠٩	٨,٧٦٤	٧,٨٠٤	١,٥٦٥
٢٠١٠	٨,٧٨٣	٧,٥٤١	١,٥٤٦
٢٠١١	٩,٥٣٥	٨,٢٧٧	١,٦٠٤
٢٠١٢	٩,٦١٤	٧,٨٠١	١,٥٨٥
٢٠١٣	١٠,٧٤٩	٩,١٢٦	١,٥٦٤
٢٠١٤	١١,٦٧٢	٩,٤١٣	١,٦٤٨
٢٠١٥	١١,٧٨٥	٨,٥٥٨	١,٥٢٩
متوسط شهري			
فبراير-١٤	١١,٥١٩	٩,٤٩٩	١,٦٥٥
مارس-١٤	١١,٥٧٧	٩,٦٢٤	١,٦٦٣
أبريل-١٤	١١,٦٨٥	٩,٦٤٣	١,٦٧٣
مايو-١٤	١١,٩٢٧	٩,٧٣٠	١,٦٨٥
يونيو-١٤	١٢,٠٨٦	٩,٧٢٤	١,٦٩٠
يوليو-١٤	١٢,٢١٦	٩,٦٨٩	١,٧٠٨
أغسطس-١٤	١١,٩٥١	٩,٥٣٢	١,٦٧١
سبتمبر-١٤	١١,٦٧٢	٩,٢٣٥	١,٦٣٢
أكتوبر-١٤	١١,٥٠٢	٩,٠٦٦	١,٦٠٨
نوفمبر-١٤	١١,٢٨٦	٨,٩١٨	١,٥٧٩
ديسمبر-١٤	١١,١٧٩	٨,٨١٠	١,٥٦٣
يناير-١٥	١١,٠٠٧	٨,٤٥٦	١,٥١٨
فبراير-١٥	١١,٦٧٥	٨,٦٥٧	١,٥٣١
مارس-١٥	١١,٤٤١	٨,٢٧١	١,٥٠٠
أبريل-١٥	١١,٣٦٨	٨,٢٢٣	١,٤٩٢
مايو-١٥	١١,٧٩٢	٨,٥٢٥	١,٥٤٥
يونيو-١٥	١١,٨٧٨	٨,٥٥٨	١,٥٥٦
يوليو-١٥	١٢,١٣٧	٨,٥٨٩	١,٥٥٦
أغسطس-١٥	١٢,٢٠٦	٨,٧١١	١,٥٥٩
سبتمبر-١٥	١٢,٠١٦	٨,٧٩٨	١,٥٣٥
أكتوبر-١٥	١٢,١٤٧	٨,٨٩٣	١,٥٣٣
نوفمبر-١٥	١٢,٠٠٦	٨,٤٨٣	١,٥١٩
ديسمبر-١٥	١١,٧٤٥	٨,٥٣١	١,٥٠٠
يناير-١٦	١١,٢٩٠	٨,٥١٠	١,٤٤١
فبراير-١٦	١١,٣٣٥	٨,٥٦٨	١,٣٨٨
مارس-١٦	١١,٩٨٠	٩,٣٥٩	١,٤٢٥
أبريل-١٦	١٢,٦٩٨	١٠,٠٦٩	١,٤٣٠
مايو-١٦	١٢,٨٩٣	١٠,٠٣٥	١,٤٥٢
يونيو-١٦	١٢,٦١٥	٩,٩٧٦	١,٤٢١
يوليو-١٦	١١,٦٧٧	٩,٨٢٧	١,٣١٥
أغسطس-١٦	١١,٦٢٧	٩,٩٤٩	١,٣٠٩
سبتمبر-١٦	١١,٦٧٤	٩,٩٥٠	١,٣١٥
أكتوبر-١٦	١٠,٩٥٦	٩,٧٨٠	١,٢٣٦
نوفمبر-١٦	١٥,٨١٣	١٧,١١١	١,٢٤٥
ديسمبر-١٦	١٨,٣٣٠	١٩,٣٨٨	١,٢٤٨
يناير-١٧	١٨,٥٣٧	١٩,٧٥٥	١,٢٣٤
فبراير-١٧	١٦,٨٩٧	١٨,١٣٠	١,٢٤٨
مارس-١٧	١٧,٦٢٩	١٨,٨٠٨	١,٢٣٤
أبريل-١٧	١٨,٠١٥	١٩,٣٢٧	١,٢٦٣
مايو-١٧	١٨,٠٦٠	١٩,٩٦٤	١,٢٩٢
يونيو-١٧	١٨,١٠٧	٢٠,٢٣١	١,٢٧٩

المصدر: البنك المركزي المصري، رويترز، Oanda (www.oanda.com).

١/ متوسط أسعار البيع والشراء. (نقطة المنتصف)

٢/ متوسط ميلادي.

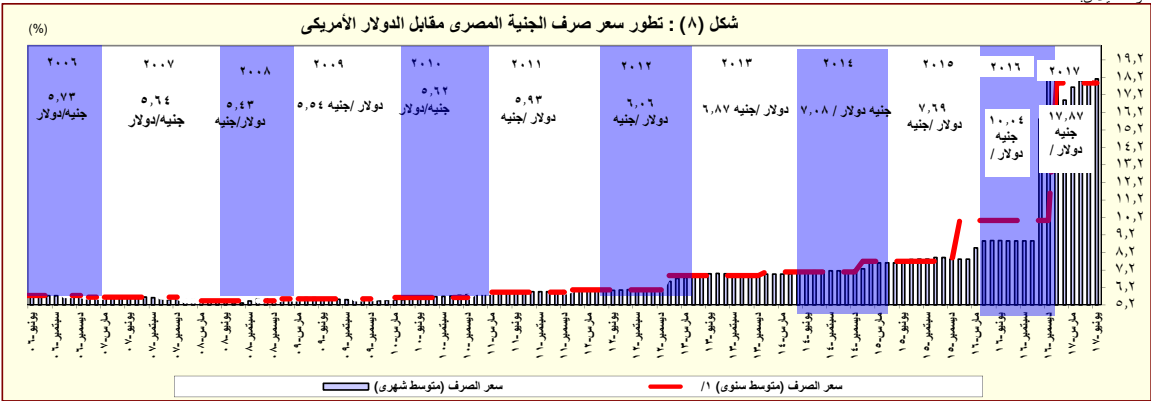

المصدر: البنك المركزي المصري و رويترز.

١/ متوسط ميلادي.

القسم الرابع

مؤشرات المالية العامة

ملخص المعاملات المالية للحكومة-----	٢٥	جدول (١٠)
ملخص المعاملات الرئيسية للموازنة العامة : القطاع الحكومي -----	٢٦-٢٧	جدول (١١)
هيكل الإيرادات العامة (الإيرادات الضريبية)-----	٢٨	جدول (١٢ - أ)
هيكل الإيرادات العامة (الإيرادات غير الضريبية)-----	٢٩	جدول (١٢ - ب)
توزيع المتحصلات الجمركية بحسب التصنيف الوظيفي للواردات -----	٣٠	جدول (١٣)
هيكل المصروفات العامة-----	٣١-٣٢	جدول (١٤)

جدول (١٠) : ملخص المعاملات المالية للحكومة

(مليون جنيه)

٢٠١٨/٢٠١٧	٢٠١٧/٢٠١٦	٢٠١٦/٢٠١٥	٢٠١٥/٢٠١٤	٢٠١٤/٢٠١٣	٢٠١٣/٢٠١٢		
موازنة	موازنة	ختامى مبدنى	فعلى	فعلى	فعلى	قطاع ^٣ / الموازنة	قطاع ^٣ / الموازنة
قطاع ^٣ / الموازنة	قطاع ^٣ / الموازنة	قطاع ^٣ / الموازنة	الحكومة ^٧ / العامة	قطاع ^٣ / الموازنة	الحكومة ^٤ / العامة	قطاع ^٤ / الموازنة	قطاع ^٣ / الموازنة
٨٣٤,٦٢٢	٦٦٩,٧٥٦	٤٩١,٤٨٨	٥٣٨,٣٧٨	٤٦٥,٢٤١	٥١٩,٤٤٩	٤٥٦,٧٨٨	٤٠٣,٦٣٧
٦٠٣,٩١٨	٤٣٣,٣٠٠	٣٥٢,٣١٥	٣٠٥٩٥٧	٣٠٥,٩٥٧	٢٦٠,٢٨٩	٢٦٠,٢٨٩	٢٥١,١١٩
١,١٤٣	٢,٢١٣	٣,٥٤٣	٢٥٤٣٧	٢٥,٤٣٧	٩٥٨٥٦	٩٥,٨٥٦	٥,٢٠٨
٢٢٩,٥٦١	٢٣٤,٢٤٢	١٣٥,٦٣٠	٢٠٦٩٨٤	١٣٣,٨٤٧	١٦٣٣٠٤	١٠٠,٦٤٢	١٤٧,٣١٠
١,٢٠٧,١٣٨	٩٧٤,٧٩٤	٨١٧,٨٤٤	٨٠٥,٩٢٩	٧٣٣,٣٥٠	٧٥٩,٨٤٧	٧٠١,٥١٤	٦٤٤,٠٨٠
٢٣٩,٩٥٥	٢٢٨,٧٣٦	٢١٣,٧٢١	٢٠٠٩٣٣	١٩٨,٤٦٨	١٨٠,٨٢٩	١٧٨,٥٨٩	١٤٥,٠٦٤
٥٢,٠٦٥	٤٢,٣٠٢	٣٥,٦٦٢	٣١٥٨٠	٣١,٢٧٦	٢٧٥٥٦	٢٧,٢٤٧	٢٧,١٥٥
٣٨٠,٩٨٦	٢٩٢,٥٢٠	٢٤٣,٦٣٥	١٧٩,٠٣٥	١٩٣,٠٠٨	١٥٩٣٣٠	١٧٣,١٥٠	١٣٥,٣٣١
٣٣٢,٧٢٧	٢٠٦,٤٢٤	٢٠١,٠٢٤	٢٨٢١١٦	١٩٨,٥٦٩	٢٩٨٠٠٢	٢٢٨,٥٧٩	٢٦١,٧٦٠
٦٥,٩٧٢	٥٨,١٠٠	٥٤,٥٥١	٥٠٣٤٨	٥٠,٢٧٩	٤١٢٠٩	٤١,٠٦٨	٣٥,١٤٠
١٣٥,٤٣١	١٤٦,٧١١	٦٩,٢٥٠	٦١٩١٧	٦١,٧٥٠	٥٢٩٢١	٥٢,٨٨٢	٣٩,٦٢٩
٣٧٢,٥١٦	٣٠٥,٠٣٨	٣٢٦,٣٥٦	٢٦٧٥٥١	٢٦٨,١٠٩	٢٤٠,٣٩٩	٢٤٤,٧٢٧	٢٤٠,٤٤٣
-١,٤٠٨	١٤,٤٢٢	١٣,١٣٩	١٦٧٦٣	١١,٣٢١	١٤٣١٧	١٠,٧١٣	٦,٤١٠
٣٧١,١٠٨	٣١٩,٤٦٠	٣٣٩,٤٩٥	٢٨٤,٣١٤	٢٧٩,٤٣٠	٢٥٤,٧١٦	٢٥٥,٤٣٩	٢٤٦,٨٥٣
ملحظات							
٩.٠	٩.٨	١٢.٥	١١.٦	١١.٤	١٢.٠	١٢.٠	١٣.٣
-٠.٢	٠.٨	٣.٥	٤.٣	٣.٥	٤.٥	٣.٩	٦.٠
٢٠.٣	٢٠.٦	١٨.١	٢٢.٠	١٩.٠	٢٤.٤	٢١.٤	٢١.٧
٢٩.٤	٣٠.٠	٣٠.٢	٣٣.٠	٣٠.٠	٣٥.٧	٣٢.٩	٣٤.٦

المصدر: وزارة المالية

* ختامى مبدنى.

** تعكس بيانات الموازنة بموجب القرار الجمهوري رقم ٨ لعام ٢٠١٦.

١/ مبدنى. **جدير بالذكر أن بيانات الحساب الختامى للموازنة العامة للدولة للعام المالى ٢٠١٦/٢٠١٥ مازالت معروضة على مجلس النواب وتعد مبدئية لحين اعتمادها.**

٢/ تعكس بيانات الموازنة العامة للدولة بموجب قانون ربط الموازنة رقم ١٤٥ لعام ٢٠١٧.

٣/ يشمل قطاع موازنة الجهاز الإدارى و المحليات، والهيئات الخدمية العامة.

٤/ تشمل المعاملات المالية لكل من أجهزة الموازنة العامة، وبنك الإستثمار القومى، وصناديق التأمين والمعاشات ، ومع مراعاة إستبعاد كافة المعاملات البنينية للجهات الثلاث لمنع ازدواجية الحساب.

٥/ العجز الكلى مطروح منه صافى حيازة الأصول المالية.

٦/ قامت وزارة التخطيط والمتابعة والإصلاح الإدارى بمراجعة السلسلة الزمنية للنتائج المحلى الإجمالى ابتداءً من عام ٢٠١٢/٢٠١١ وحتى عام ٢٠١٤/٢٠١٥ وفقاً للتعداد الإقتصادى للعام المالى ٢٠١٢/٢٠١٢ والذي ساعدت نتائجه في تحقيق قدر أكبر من شمولية المنشآت بالإضافة إلى تحسين تقديرات حجم القطاع غير الرسمى. وقد تم الإعلان عن النتائج المحلى الإجمالى للعام المالى ٢٠١٦/٢٠١٥ والذي وصل إلى ٢٧٠٨.٣ مليار جنيه. تم مراجعة تقديرات النتائج المحلى الإجمالى مؤخراً لتصبح ٣٤٠٧.٧ مليار جنيه في عام ٢٠١٦/٢٠١٧ بدلاً من تقديرات سابقة بنحو ٣٢٤٦.٥ مليار جنيه فى ضوء زيادة الكمش والتضخم عن التقديرات السابقة.

٧/ تنشر وزارة المالية بيانات أداء الحكومة العامة للعام المالى ٢٠١٤/٢٠١٥ للمرة الأولى، وذلك بعد القيام بتدقيق البيانات مع الجهات المعنية والتي تدخل ضمن نطاق الحكومة العامة.

(ملیون جنیہ)

فعلیات							**٢٠١٧/٢٠١٦ ٤/٢٠١٨/٢٠١٧	
٢٠١٧/٢٠١٦	٢٠١٦/٢٠١٥*٧/٢٠١٦/٢٠١٥	٢٠١٥/٢٠١٤	٢٠١٤/٢٠١٣	٢٠١٣/٢٠١٢	٢٠١٢/٢٠١١	موازنة		
يوليو-مايو	يوليو-مايو	يوليو-مايو	يوليو-مايو	يوليو-مايو	يوليو-مايو			
٤٧١,٠٢٤	٣٥٦,٦١٢	٤٩١,٤٨٨	٤٦٥,٢٤١	٤٥٦,٧٨٨	٣٥٠,٣٢٢	٣٠٣,٦٢٢	٦٦٩,٧٥٦	
٣٥٨,٠٣٥	٢٦٨,٦٤٤	٣٥٢,٣١٥	٣٠٥,٩٥٧	٢٦٠,٢٨٩	٢٥١,١١٩	٢٠٧,٤١٠	٤٣٣,٣٠٠	
١٢٢,٥٣٠	٩٤,٧٥٨	١٤٤,٧٤٣	١٢٩,٨١٨	١٢٠,٩٢٥	١١٧,٧٦٢	٩١,٢٤٥	١٥٠,٤٦٥	
٢٦,٦٨٩	٢٤,٩١٩	٢٧,٩٩٠	٢١,١٠٧	١٨,٧٦١	١٦,٤٥٣	١٣,٠٨٩	٣٦,٣٤١	
١٧٠,٣٣٥	١٢٣,٢٥٤	١٤٠,٥٢٥	١٢٢,٩٣٠	٩١,٨٦٧	٩٢,٩٢٤	٨٤,٥٩٤	٢٠١,١٧٨	
٢٣,٩٢٠	١٩,٣٨٦	٢٨,٠٩١	٢١,٨٦٧	١٧,٦٧٣	١٦,٧٧١	١٤,٧٨٨	٢٩,٥٤٨	
١٤,٥٦١	٦,٣٢٨	١٠,٩٦٦	١٠,٢٣٥	١١,٠٢٢	١٠,٢٢٨	٣,٦٩٤	١٥,٧٦٨	
١١٢,٩٨٩	٨٧,٩٦٨	١٣٩,١٧٣	١٥٩,٢٨٤	١٩٦,٤٩٩	٩٩,٢٠٣	٩٦,٢١٢	٢٣٦,٤٥٦	
٦١٤	٣,٢٨١	٣,٥٤٣	٢٥,٤٣٧	٩٥,٨٥٦	٥,٢٠٨	١٠,١٠٤	٢,٢١٣	
٣٢٤	٣,٢٤٦	٣,٢٣٦	٢٤,٩٤٢	٩٥,٤٩٧	٤,٨٢٠	٩,٣٣٩	١,٢٨٨	
١٧٦	٤٩	١٦٩	٣٠٢	١٥٠	١١٢	٩٥	٥٩٧	
١١٤	١٤-	١٣٧	١٩٤	٢١٠	٢٧٥	٦٧٠	٣٢٨	
١١٢,٣٧٥	٨٤,٦٨٧	١٣٥,٦٣٠	١٣٣,٨٤٧	١٠٠,٦٤٢	٩٣,٩٩٦	٨٦,١٠٨	٢٣٤,٢٤٢	
٦٩,٩٥١	٤٧,٩٥٠	٦٩,٤٥٢	٨١,٤٦٣	٥٦,٩٩٠	٥٦,٤٩٤	٥٥,٩٧٩	٩٩,٣٠٩	
٢٤,٤١٤	١٩,٧٠٣	٢٩,٠٥٢	٢٦,٤٥٧	٢٨,٤٩٩	٢٢,٧٣٣	١١,٨١٩	٣٠,٦٤٣	
١,٦٨٢	١,٠٥٧	١,٣٨١	٨٤٢	٥٤٦	٤٧٩	٥١٩	٩١٤	
٦٧٣	٤٣٣	١,٤٥٥	٩٠١	١,٠٦١	٦١٢	٦٧٣	٧٧١	
١٥,٦٥٦	١٥,٥٤٣	٣٤,٢٩٠	٢٤,١٨٤	١٣,٥٤٧	١٣,٦٧٧	١١,١١٨	١٠٢,٦٠٤	
٧٨٧,١١٦	٦٥٤,٩٩٦	٨١٧,٨٤٤	٧٣٣,٣٥٠	٧٠١,٥١٤	٥٨٨,١٨٨	٤٧٠,٩٩٢	٩٧٤,٧٩٤	
١٩٠,٠٠٣	١٨٤,٨٤٩	٢١٢,٧٢١	١٩٨,٤٦٨	١٧٨,٥٨٩	١٤٢,٩٥٦	١٢٢,٨١٨	٢٢٨,٧٣٦	
٢٩,٨٩٣	٢٦,٥٧٢	٣٥,٦٦٢	٣١,٢٧٦	٢٧,٢٤٧	٢٦,٦٥٢	٢٦,٨٢٦	٤٢,٣٠٢	
٢٧٦,٩٦٧	٢٠٩,٩٦٠	٢٤٣,٦٣٥	١٩٣,٠٠٨	١٧٣,١٥٠	١٤٦,٩٩٥	١٠٤,٤٤١	٢٩٢,٥٢٠	
١٧٩,٦٥١	١٤٠,٢٥٠	٢٠١,٠٢٤	١٩٨,٥٦٩	٢٢٨,٥٧٩	١٩٧,٠٩٣	١٥٠,١٩٣	٢٠٦,٤٢٤	
٤٩,٤٠٧	٤٥,٧٣٢	٥٤,٥٥١	٥٠,٢٧٩	٤١,٠٦٨	٣٤,٩٧٥	٣٠,٧٩٦	٥٨,١٠٠	
٦١,١٩٤	٤٧,٦٣٣	٦٩,٢٥٠	٦١,٧٥٠	٥٢,٨٨٢	٣٩,٥١٦	٣٥,٩١٨	١٤٦,٧١١	
٣١٦,٠٩٢	٢٩٨,٣٨٥	٣٢٦,٣٥٦	٢٦٨,١٠٩	٢٤٤,٧٢٧	٢٣٧,٨٦٥	١٦٧,٣٧٠	٣٠٥,٠٣٨	
٧,٦٤٣	١٢,٦٣٥	١٣,١٣٩	١١,٣٢١	١٠,٧١٣	١,٨٥٤	٦٦٥-	١٤,٤٢٢	
٣٢٣,٧٣٥	٣١١,٠٢٠	٣٣٩,٤٩٥	٢٧٩,٤٣٠	٢٥٥,٤٣٩	٢٣٩,٧١٩	١٦٦,٧٠٥	٣١٩,٤٦٠	
إجمالي الإيرادات							٨٣٤,٦٢٢	١,٢٠٧,١٣٨
الإيرادات الضريبية							٦٠٣,٩١٨	٢٣٩,١٥٥
الضريبة على الدخل							٢٠٩,٣٩٨	٥٢,٠٦٥
الضرائب على الممتلكات							٥٠,٢٨٥	٣٨٠,٩٨٦
الضرائب على السلع والخدمات							٢٩١,١٧٨	٣٣٢,٧٢٧
الضرائب على التجارة الدولية (الجمارك)							٣٦,٤١٤	٦٥,٩٧٢
ضرائب أخرى							١٦,٧٦٦	١٣٥,٤٣١
الإيرادات غير الضريبية							٢٣٠,٧٠٤	٣٧٢,٥١٦
المنح							١,١٤٣	١,٤٠٨-
من حكومات أجنبيه							٨٠٣	٣٧١,١٠٨
من منظمات دولية							٢٥٨	
من جهات حكومية							٨٢	
إيرادات أخرى							٢٢٩,٥٤٢	
عوائد الملكية							١٠٢,٢٨٧	
حصوله بيع السلع والخدمات							٣٧,٤٦٣	
تعويضات و غرامات							١,٢٩٦	
تحويلات اختيارية							١٠,٧٩	
أخرى							٨٧,٤٣٦	
إجمالي المصروفات							١,٢٠٧,١٣٨	
الأجور و تعويضات العاملين							٢٢٨,٧٣٦	
شراء السلع والخدمات							٥٢,٠٦٥	
الفوائد							٣٨٠,٩٨٦	
الدعم والمنح والمزايا الإجتماعية							٣٣٢,٧٢٧	
للمصروفات الأخرى							٦٥,٩٧٢	
شراء أصول غير مالية (الاستثمارات)							١٣٥,٤٣١	
العجز النقدي ^{١/}							٣٧٢,٥١٦	
صافي حيازة الأصول المالية							١,٤٠٨-	
العجز الكلي							٣١٩,٤٦٠	
ملاحظات								
٩.٥	١١.٥	١٢.٥	١١.٤	١٢.٠	١٢.٩	١٠.٠	٩.٨	
١.٤	٣.٧	٣.٥	٣.٥	٣.٠	٥.٠	٣.٧	٠.٨	
١٣.٨	١٣.٢	١٨.١	١٩.٠	٢١.٤	١٨.٨	١٨.١	٢٠.٦	
٢٣.١	٢٤.٢	٣٠.٢	٣٠.٠	٣٢.٩	٣١.٦	٢٨.١	٣٠.٠	
العجز الكلي/ الناتج المحلي الإجمالي (%) ^{٢/}							٩.٠	
العجز الأولي/ الناتج المحلي الإجمالي (%) ^{٢/}							٠.٨	
الإيرادات/ الناتج المحلي الإجمالي (%) ^{٢/}							٢٠.٣	
المصروفات/ الناتج المحلي الإجمالي (%) ^{٢/}							٢٩.٤	

المصدر : وزارة المالية.

* ختامي، مبدئي.

**** تعكس بيانات الموازنة بموجب القرار الجمهوري رقم ٨ لعام ٢٠١٦.**

١/ يشمل قطاع موازنة الجهاز الإداري، والمحليات، والهيئات الخدمية العامة.

٢/ تم إعادة تبويب فحليات الموازنة العامة لتتفق مع معايير صندوق النقد الدولي والمعروفة بـ GFS ٢٠٠١ (على أساس نقدي).

٣/ مبدئ. جدير بالذكر أن بيانات الحساب الختامي، للموازنة العامة للدولة للعام المالي، ٢٠١٦/٢٠١٥ مازالت معروضة علم، مجلس النواب وتعد مبدئية لحين اعتمادها.

٤/ تعكس بيانات الموازنة العامة للدولة بموجب قانون دبط الموازنة رقم ١٤٥ لعام ٢٠١٧.

٢٠١٤/٢٠١٣
٥٠.٩ مليار جنيهه فقط خلال العام المالي ٢٠١٤/٢٠١٥، وذلك مقابل منح بلغت نحو ٩٠.٩ مليار جنيهه خلال العام المالي

٦/ العجز الكلي، مطروح منه صافي حيازة الأصول المالية.

٧/ قامت وزارة التخطيط والمتابعة والإصلاح الإداري بمراجعة السلسلة الزمنية للنتائج المحلي الإجمالي ابتداءً من عام ٢٠١١/٢٠١٢ وحتى عام ٢٠١٥/٢٠١٤ وفقاً للتعداد الاقتصادي للعام المالي ٢٠١٢/٢٠١٣ والذي ساعدت نتائجه في تحقيق قدر أكبر من شمولية المنشآت بالإضافة إلى تحسين تقديرات حجم القطاع غير الرسمي. وقد تم الإعلان عن النتائج المحلي الإجمالي للعام المالي ٢٠١٥/٢٠١٦ والذي وصل إلى ٢٧٨.٣ مليار جنيه. ثم مراجعة تقديرات الناتج المحلي الإجمالي مؤخراً لتصبح ٣٤٠.٧٧ مليار جنيه في عام ٢٠١٦/٢٠١٧ بدلاً من تقديرات سابقة بنحو ٣٢٤.٦٥ مليار جنيه في ضوء زيادة الكمش والتضخم عن التقديرات السابقة.

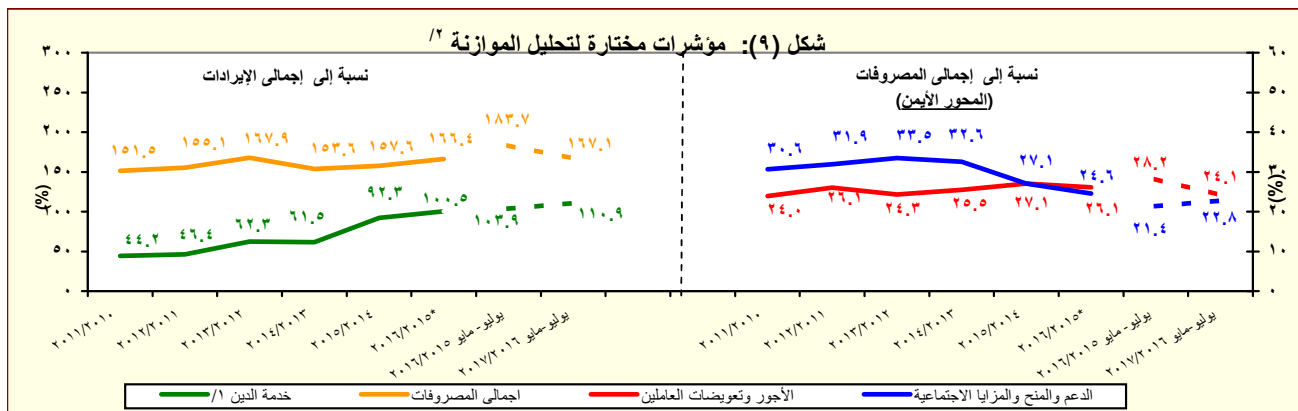

المصدر: وزارة المالية

١/ تشمل الفوائد والأقساط المدفوعة (بدون متأخرات).

٢/ جدير بالذكر أن بيانات الحساب الختامى للموازنة العامة للدولة للعام المالى ٢٠١٦/٢٠١٥ معروضة فى الوقت الحالى على مجلس النواب وسوف يتم نشرها فى النشرة الشهرية القادمة.

* ختامي مبدئي.

جدول (١١) القطاع الحكومي : ملخص المعاملات الرئيسية للموازنة العامة ^{١/} (تابع)

(مليون جنيه)

يوليو- سبتمبر	فعليات					
	٢٠١٧/٢٠١٦	٢٠١٥/٢٠١٤	٢٠١٤/٢٠١٣	٢٠١٣/٢٠١٢	٢٠١٢/٢٠١١	٢٠١١/٢٠١٠
العجز الكلى	٧٦,٨١٦	٢٧٩٤٣٠	٢٥٥,٤٣٩	٢٣٩,٧١٩	١٦٦,٧٠٥	١٣٤,٤٦٠
مصادر التمويل	٧٦,٨١٦	٢٧٩٤٣٠	٢٥٥,٤٣٩	٢٣٩,٧١٩	١٦٦,٧٠٥	١٣٤,٤٦٠
صافى حصيلة الخصخصة	٠	٠	٣١٥-	١٢	٠	٢٢
التمويل المحلى	١٠٩,١٧٧	٣٢٧٧٢٨	٢٧٧,٣٢٠	٢٧٠,٦٢٤	١٨٢,٢١٨	١٤٤,٢٩٥
تمويل غير مصرفى	١٤,٧٨٢	٧٩٢٧٤	٣٢,٩٥٧	٤٩,٢٨٦	٣٥,٨٤٤	٣٤,٧١٢
تمويل مصرفى	٩٤,٣٩٥	٢٤٨٤٥٤	٢٤٤,٣٦٣	٢٢١,٣٣٨	١٤٦,٣٧٤	١٠٩,٥٨٣
الإقتراض الخارجى ^{٢/}	١,٩٢٦-	٢٥١١٩-	٤,٠٢٢	٢٠,٢٧٠	٩,٠٦٢-	٥,٠٢٢
المستخدم من الحساب المجمد فى اهلاك جزء من سندات البنك المركزى	-	-	-	-	-	-
حسابات أخرى مستحقة الدفع	-	-	-	-	-	-
أخرى	٢,٦٣٢-	٣٥٩٨٧-	٢٥,٣٨٨-	١٣,١٤٧-	٤٤٣-	٣,٥٥٣
فروق إعادة التقييم	٠	٥٤٩	١,٢٤٢	١١,٣٥٧	١,٥٣٣	٣,٩٢٢
الفرق بين القيمة الحالية والاسمية لأذون الخزانة	٨,٣٥١-	٩٥٤٠-	١,٠٥١-	٦,٧٩١-	١١,٣٧٦-	٧,٤١٩-
غير موزع	١٩,٤٥٢-	٢١٧٩٩	٣٩١-	٤٢,٦٠٦-	٣,٨٣٥	١٤,٩٣٥-

المصدر: وزارة المالية

١/ تم إعداد البيانات لتتفق مع معايير صندوق النقد الدولي والمعروفة بـ GFS ٢٠٠١ (على أساس نقدى).

٢/ يتضمن الدين الخارجى الحكومى المعاد تبويبه فى ضوء المفاوضات بين وزارة المالية والبنك المركزى والتى أسفرت عن إعادة تبويب الديون المعاد إقراضها ضمن الدين الخارجى للحكومة المركزية و وحدات الحكم المحلى بدلاً من مديونيات "القطاعات الأخرى".

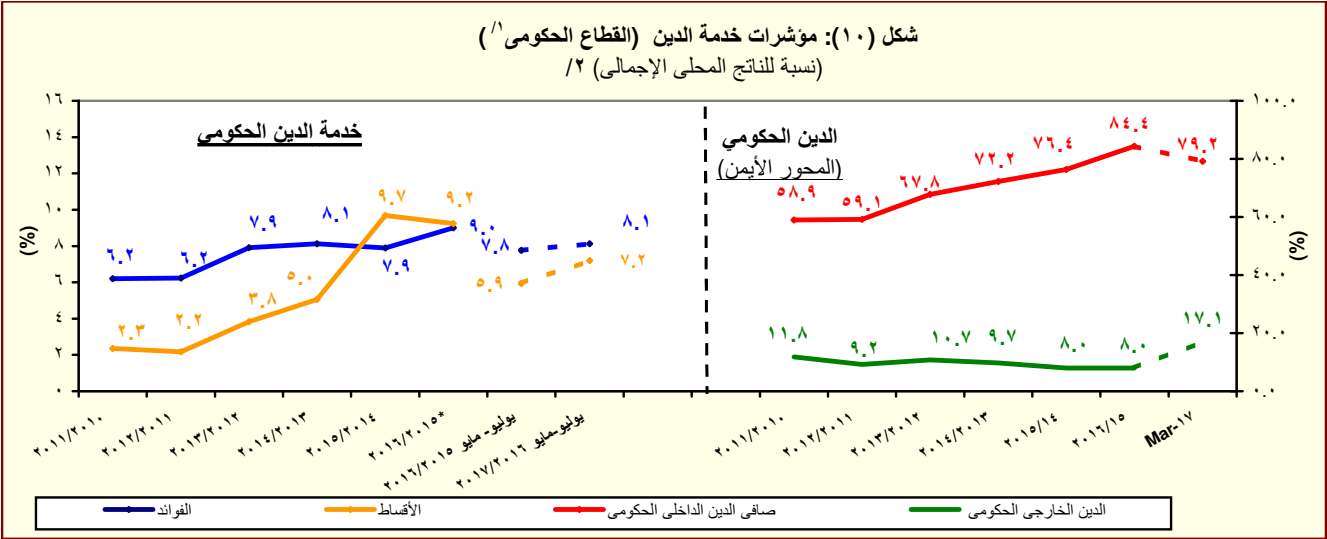

المصدر: وزارة المالية والبنك المركزى المصرى

* ختامى مبدئى.

١/ يشمل قطاع موازنة الجهاز الإدارى و المحليات، والهيئات الخدمية العامة.

٢/ قامت وزارة التخطيط والمتابعة والإصلاح الإدارى بمراجعة السلسلة الزمنية للناتج المحلى الإجمالى ابتداءً من عام ٢٠١٢/٢٠١١ وحتى عام ٢٠١٥/٢٠١٤ وفقاً للتعداد الإقتصادى للعام المالى ٢٠١٣/٢٠١٢ والذى ساعدت نتائجه فى تحقيق قدر أكبر من شمولية المنشآت بالإضافة إلى تحسين تقديرات حجم القطاع غير الرسمى. وقد تم الإعلان عن الناتج المحلى الإجمالى للعام المالى ٢٠١٦/٢٠١٥ والذى وصل إلى ٢٧٠٨.٣ مليار جنيه. تم مراجعة تقديرات الناتج المحلى الإجمالى مؤخراً لتصبح ٣٤٠٧.٧ مليار جنيه فى عام ٢٠١٧/٢٠١٦ بدلاً من تقديرات سابقة بنحو ٣٢٤٦.٥ مليار جنيه فى ضوء زيادة المكش والتضخم عن التقديرات السابقة.

جدول (١٢ - أ) هيكل الإيرادات العامة (الإيرادات الضريبية)

(مليون جنيه)

٢٠١٧/١٦	٢٠١٦/١٥	٢٠١٨/٢٠١٧ ^{١/}	٢٠١٧/٢٠١٦ ^{٢/}	٢٠١٦/٢٠١٥ ^{٣/}	٢٠١٥/٢٠١٤	٢٠١٤/١٣	٢٠١٣/١٢	٢٠١٢/١١	
يوليو-مايو	يوليو-مايو	موازنة	موازنة	ختامى مبدئى		فعليات			إجمالى الإيرادات
٤٧١,٠٢٤	٣٥٦,٦١٢	٨٣٤,٦٢٢	٦٦٩,٧٥٦	٤٩١,٤٨٨	٤٦٥,٢٤١	٤٥٦,٧٨٨	٣٥٠,٣٢٢	٣٠٣,٦٢٢	الإيرادات الضريبية
٣٥٨,٠٣٥	٢٦٨,٦٤٤	٦٠٣,٩١٨	٤٣٣,٣٠٠	٣٥٢,٣١٥	٣٠٥,٩٥٧	٢٦٠,٢٨٩	٢٥١,١١٩	٢٠٧,٤١٠	الضريبة على الدخل والأرباح والمكاسب الرأسمالية ومنها
١٢٢,٥٣٠	٩٤,٧٥٨	٢٠٩,٣٩٨	١٥٠,٤٦٥	١٤٤,٧٤٣	١٢٩,٨١٨	١٢٠,٩٢٥	١١٧,٧٦٢	٩١,٢٤٥	ضرائب على الدخل من التوظيف
٣٢,٤٨٠	٢٧,١٨٥	٣٧,٣٥٤	٣٦,٤٤٣	٣٢,٠٣١	٢٦,٨٠١	٢٢,٢٥٢	١٩,٧٠٨	١٦,٠١٠	ضرائب على الدخل بخلاف التوظيف
١١,٩٣٧	١٠,٦١٩	٢٥,٣٩٥	١٥,٦٧٧	٩,٩٨٢	١١,١٣٤	٨,٩٤٣	٦,٤٣٦	٥,٥٨٢	ضرائب على الأرباح الرأسمالية
٣٠٧	٢٤٠	٣,٧٠٣	٢,٥٢٦	٣٤٣	٢٧٩	٢١٨	٨٧	١٠٤	الضريبة على أرباح شركات الأموال ومنها
٧٧,٨٠٦	٥٦,٧١٣	١٤٢,٩٤٦	٩٥,٨١٩	١٠٢,٣٨٧	٩١,٦٠٣	٨٩,٥١٢	٩١,٥٣١	٦٩,٥٥٠	من هيئة البترول
١٠,٠٠٠	٠	٤٤,١٧٩	٢١,٤١٩	٣٧,٣١٣	٣٦,٠٠٠	٤٦,٠٦٠	٤٥,٨١٦	٣٤,٠٧٥	من البنك المركزى
٣,٨٦٠	١١,٢٤٥	٣,٤٤٤	١١,١٨٦	١٣,٢٤٥	٣,٦٩١	٤,٠٤٢	٨,٢٩٠	٠	من قناة السويس
٢٠,٠٠٠	١٢,٢٠٠	٣٠,١٥٠	١٨,١١٤	١٤,٩٠٣	١٣,٤٠٠	١٤,٣١٢	١٢,١٥٠	١١,٨٠٠	من الشركات الأخرى
٤٣,٩٤٦	٣٣,٢٦٩	٦٥,١٧٣	٤٥,١٠٠ ^{٤/}	٣٦,٩٢٦	٣٨,٥١٢	٢٥,٠٩٩	٢٥,٢٧٥	٢٣,٦٧٤	الضرائب على الممتلكات
٢٦,٦٨٩	٢٤,٩١٩	٥٠,٢٨٥	٣٦,٣٤١	٢٧,٩٩٠	٢١,١٠٧	١٨,٧٦١	١٦,٤٥٣	١٣,٠٨٩	ضرائب دورية على الممتلكات
١٩٠.٨	١٠.٣١	٣,٩٠٦	٢,٦٤٩	١,١٧٢	٦٣٧	٤٢٨	٥٣١	٥٢٠	ضريبة الأراضى
٢١١	١٩٣	٢٥٦	٢٣٤	٢٠٣	١٨٦	١٨٤	١٨٥	١٧٥	ضريبة المبانى
١٦٩٦	٨٣٨	٣,٦٥٠	٢,٤١٥	٩٦٩	٤٥١	٢٤٤	٣٤٦	٣٤٦	ضريبة على العمليات المالية التجارية والرأسمالية ومنها
٢٢,٥٦٨	٢١,٥٦٩	٤٠,٣٣٨	٢٩,١٠٩	٢٤,٠٧١	١٧,٦٢٩	١٦,٠٥٥	١٣,٩٠٥	١٠,٥٧٥	ضريبة على عوائد أذون وسندات الخزانة
٢١,٥٣٤	٢٠,٧٤٤	٣٩,١٣٣	٢٧,٩٧٧	٢٣,٠٦٩	١٦,٦٨٢	١٥,٢٥٦	١٣,١٦٨	٩,٩٠٣	ضرائب ورسوم على السيارات
٢,٢١٤	٢,٣١٩	٦,٠٤١	٤,٥٨٣	٢,٧٤٧	٢,٨٤١	٢,٢٧٩	٢,٠١٧	١,٩٩٣	الضرائب على السلع والخدمات ومنها
١٧٠,٣٣٥	١٢٣,٢٥٤	٢٩١,٠٥٥	٢٠١,١٧٨	١٤٠,٥٢٥	١٢٢,٩٣٠	٩١,٨٦٧	٩٢,٩٢٤	٨٤,٥٩٤	الضريبة العامة على المبيعات
٨٤,٥٩٣	٥٠,٩٢١	١٣٥,٧٠٨	٨٣,٩١٩	٥٧,٤٥٤	٥٣,٤٢٥	٤٢,٩٧٤	٣٩,٤٩٦	٣٧,١٧٤	سلع محلية
٢٩,٧١٣	١٨,٦٧٤	٤٩,٩٠٠	٣١,٩٩٤	٢١,١٠٢	١٨,٤١٥	١٤,٥٧٧	١٤,٠٣٨	١٥,٥٦٦	سلع مستوردة
٥٤,٨٨١	٣٢,٢٤٧	٨٥,٨٠٨	٥١,٩٢٥	٣٦,٣٥٢	٣٥,٠١٠	٢٨,٣٩٨	٢٥,٤٥٨	٢١,٦٠٧	ضريبة المبيعات على الخدمات
١٥,٩٣٩	١٢,٨٧٣	٤٢,١٥٦	٣٣,٧٢٩	١٤,٠٧٢	١٢,٠٩٨	٩,٤٦٣	٩,٧٦٧	٩,١٤١	ضرائب على سلع جدول رقم "١" محلية
٤٩,٧٦٥	٤١,٩٠٤	٧٤,٣٥٢	٥٤,٤٠٠	٤٨,١٢٥	٣٩,٧٥٠	٢٤,١٩٠	٣٠,٤٨٢	٢٥,٩٨٥	ضرائب على سلع جدول رقم "١" المستور
٣٩٩	٣٧٠	٥٦٣	٢٩٧	٣٩٦	٢٥٩	٣٧٤	٤٩	٧١	ضرائب على الخدمات الخاصة
١,٤٤٢	١,٥١٣	٢,٧٠٧	٢,١٥٥	٢,٣١١	١,٣٨٢	١,١٦٧	١,٠٩٢	٨٨٠	ضرائب الدمغة (عدا دمغة الماهيات)
٩,٢٩٥	٨,٨٧٢	١٨,١٦٢	١٣,٧٩٢	٩,٧٠٧	٧,٧٢١	٦,٦٩٤	٥,٢٤٨	٥,٤٦٥	الضرائب على التجارة الدولية (الجمارك) ومنها
٢٣,٩٢٠	١٩,٣٨٦	٣٦,٤١٤	٢٩,٥٤٨	٢٨,٠٩١	٢١,٨٦٧	١٧,٦٧٣	١٦,٧٧١	١٤,٧٨٨	ضرائب جمركية قيمة
٢٢,٦٦٧	١٨,٣٢١	٣٤,٧٤٤	٢٨,٤٤١	٢٦,٩٣٣	٢٠,٩٥٥	١٦,٩٣٥	١٥,٦٢٦	١٣,٩٥٥	ضرائب أخرى
١٤,٥٦١	٦,٣٢٨	١٦,٧٦٦	١٥,٧٦٨	١٠,٩٦٦	١٠,٢٣٥	١١,٠٦٢	٧,٢٠٨	٣,٦٩٤	

المصدر: وزارة المالية

* ختامى مبدئى.

** تعكس بيانات الموازنة بموجب القرار الجمهوري رقم ٨ لعام ٢٠١٦.

١/ مبدئى. **جدير بالذكر أن بيانات الحساب الختامى للموازنة العامة للدولة للعام المالى ٢٠١٦/٢٠١٥ مازالت معروضة على مجلس النواب وتعد مبدئية لحين اعتمادها.**

٢/ تعكس بيانات الموازنة العامة للدولة بموجب قانون ربط الموازنة رقم ١٤٥ لعام ٢٠١٧ .

٣/ يمكن تفسير الإنخفاض فى الضريبة على أرباح شركات الأموال من البنك المركزى نتيجة لقيام البنك خلال فترة المقارنة بسداد جزء من الضرائب الخاصة بالعام المالى ٢٠١٦/٢٠١٥ بنحو ٦ مليار جنيه كدفعة مقدمة تحت ضريبة الدخل. وذلك على عكس المعتاد فى ظهور الحصيلة الخاصة بكل عام فى حسابات العام الذى يليه. مما أثر على ظهور الضريبة على أرباح البنك المركزى خلال الفترة محل الدراسة فى ٢٠١٧/٢٠١٦ بقيمة أقل من فترة المقارنة فى ٢٠١٦/٢٠١٥، وأن هذا لا يؤثر على إيرادات البنك المركزى، حيث من المتوقع زيادة المحصل من البنك المركزى خلال الفترات القادمة.

٤/ يمكن تفسير الإنخفاض فى الحصيلة من الضريبة على أرباح شركات الأموال من الشركات الأخرى خلال عام ٢٠١٦/٢٠١٥ فى ضوء المقارنة بحصيلة إستثنائية مرتفعة خلال عام المقارنة ٢٠١٥/٢٠١٤ حيث تم فرض ضريبة إضافية فى عام ٢٠١٤ بنسبة ٥% لمن يزيد دخولهم عن ١ مليون جنيه وتم إلغاؤها فى عام ٢٠١٦/٢٠١٥. وأن هذا لا يؤثر على الإيرادات المحصلة من الضرائب على أرباح شركات الأموال من الشركات الأخرى، حيث من المتوقع زيادة المحصل خلال الفترات القادمة.

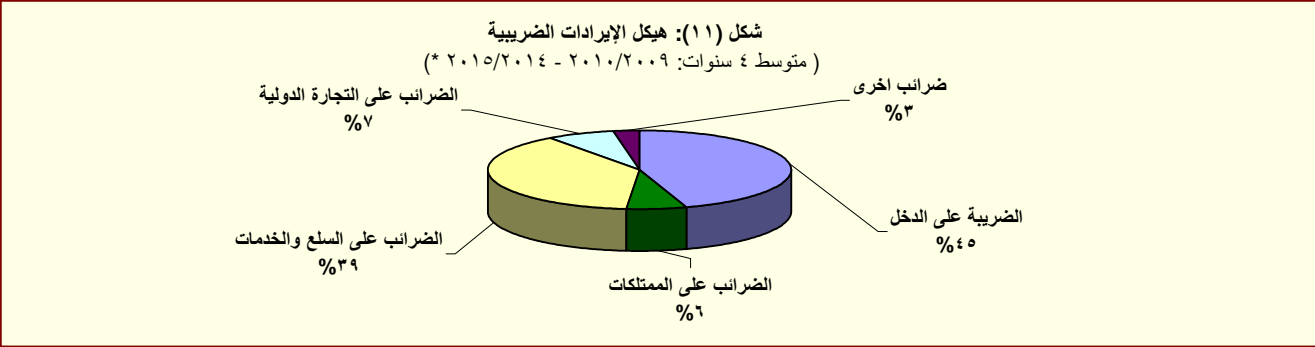

المصدر: وزارة المالية

* ختامى مبدئى.

جدول (١٢- ب) هيكل الإيرادات العامة
 (الإيرادات غير الضريبية)

(مليون جنيه)

٢٠١٧/٢٠١٦	٢٠١٦/٢٠١٥	٢٠١٨/٢٠١٧	٢٠١٧/٢٠١٦	٢٠١٦/٢٠١٥	٢٠١٥/٢٠١٤	٢٠١٤/٢٠١٣	٢٠١٣/٢٠١٢	٢٠١٢/٢٠١١	
يوليو-مايو	يوليو-مايو	موازنة	موازنة	ختامى مبدئى					
١١٢,٩٨٩	٨٧,٩٦٨	٢٣٠,٧٠٤	٢٣٦,٤٥٦	١٣٩,١٧٣	١٥٩,٢٨٤	١٩٦,٤٩٩	٩٩,٢٠٣	٩٦,٢١٢	الإيرادات غير الضريبية
٦١٤	٣,٢٨١	١,١٤٣	٢,٢١٣	٣,٥٤٣	٢٥,٤٣٧	٩٥,٨٥٦	٥,٢٠٨	١٠,١٠٤	المنح
٣٢٤	٣,٢٤٦	٨٠٣	١,٢٨٨	٣,٢٣٦	٢٤,٩٤٢	٩٥,٤٩٧	٤,٨٢٠	٩,٣٣٩	منح من حكومات أجنبية
١٧٥.٧	٤٨.٩	٢٥٨	٥٩٧	١٦٩	٣٠٢	١٥٠	١١٢	٩٥	منح من منظمات دولية
١١٤.٣	-١٣.٨	٨٢	٣٢٨	١٣٧	١٩٤	٢١٠	٢٧٥	٦٧٠	أخرى ^{٤/}
١١٢,٣٧٥	٨٤,٦٨٧	٢٢٩,٥٦١	٢٣٤,٢٤٢	١٣٥,٦٣٠	١٣٣,٨٤٧	١٠٠,٦٤٢	٩٣,٩٩٦	٨٦,١٠٨	ايرادات أخرى
٦٩,٩٥١	٤٧,٩٥٠	١٠٢,٢٨٧	٩٩,٣٠٩	٦٩,٤٥٢	٨١,٤٦٣	٥٦,٩٩٠	٥٦,٤٩٤	٥٥,٩٧٩	عوائد الملكية
٣,٣٥٧	٧٥١	٣,٢٣٢	٢,٥٢٠	٩٦٨	٣,٤٥٣	٧٤٥	٨٣٧	١,٠٧٨	الفوائد المحصلة
٣,٣١٥	٦١٤	٣,٠٦٩	٢,٤٠٦	٨١٦	٣,٣٥٠	٥٨٩	٦٩٨	٩٠٩	على إعادة الإقراض (تشمل فوائد القروض الخارجية المعاد أقراضها من الخزنة العامة)
٥٧,١٧١	٤٦,٧١٣	٨٨,٠٦٤	٨٥,٦٣٩	٦٣,٥٦٥	٧١,٥٧١	٥٣,٩٦٦	٥١,٩٣٥	٥٢,٣٥٨	أرباح الأسهم ومنها:
١,٦٤٨	٦٧	٢٨,٩١٢	١٣,٩٥٠	١١٧,٨٢٠	٢٥,٤١٤	٢١,٨٠٩	١٨,٧٨٥	١٥,٠٢٧	هيئة البترول
١٧,٩٢٧	٢٦,٩٦٠	١٠,٩٧٦	٢٩,٢٤٤	٢٩,٤٦٢	١٣,٤١٧	٩,٢٨٣	١١,٣١٧	١٥,٠١٢	البنك المركزى
٢٦,٢٨٠	١٢,٢٤٨	٣١,٤٢٣	٢٣,٢٦٨	١٢١٤,٧٥٥	١٩,٢١٤	١٨,٠٨٤	١٦,٣٧٥	١٦,١١٨	قناة السويس
٧,٨٢٣	٤,٤٤٧	٥,٠٢١	٩,٧٠٤	٧,٨٢٠	١٠,٠٩٣	١,٦٣٠	١,٩١٥	٢,٢٠٧	الهيئات الاقتصادية
٢,٦٤٤	١,٥٧١	٨,٤٣٢	٦,٥٦٨	٢,٢٧٢	٢,١٩١	٢,٣٦٢	٢,٩١١	٢,٩٨٧	شركات قطاع الأعمال العام
٢,٥٢٢	٣,٢١	١٠,٦٩٠	١٠,١٥١	٤,٨٤٤	٦,٣١١	٢,٠٣٤	٣,٣٦١	٣,٠٧٨	عائد الإيجارات
٦,٧٤٦	١٦٥	٨,٦١٠	٤,٦٢٥	٤,١٣٩	٥,٩٦٤	١,٧٣٧	٢,٩٣٣	٢,٨٠٠	إثارة البترول
٤٤,٤٩٤	١٩,٥٨٣	٣٧,٤٦٣	٣٠,٦٤٣	٢٩,٠٥٢	٢٦,٤٥٧	٢٨,٤٩٩	٢٢,٧٣٣	١٧,٨١٩	عوائد ملكية أخرى
١٨,٠٠١	١٤,١٨٨	٢٩,٢٠٣	٢٢,٧٢٦	٢٢,٦٢٩	٢١,٠٣٧	٢٤,٣٥٩	١٨,٩٤٦	١٤,٢٩٠	حصولية بيع السلع والخدمات
١٨.٨	٢٦.١	٤٣	٤٢	٤٥	٤٢	٢٧	٢٥	٣٠	ايرادات الخدمات، ومنها:
٠	٠	٠	٠	٠	٠	٠	٠	٠	موارد جارية من الصناديق والحسابات الخاصة ^{٥/٦}
١,٦٨٢	١,٠٥٧	١,٢٩٦	٩١٤	١,٣٨١	٨٤٢	٥٤٦	٤٧٩	٥١٩	ايرادات بيع السلع، ومنها:
٦٧٣	٤٣٣	١,٠٧٩	٧٧١	١,٤٥٥	٩٠١	١,٠٦١	٦١٢	٦٧٣	حصولية فروق أسعار بيع الغاز الطبيعى
٤٧٤	٣٣٤	١,٠٧٩	٧٦٥	٥٨٤	٣٧٩	٥٧٩	٣٨٣	٤٩٧	تعويضات وغرامات
١٩٩.٢	٩٨.٨	٠	٦	٨٧١	٥٢٣	٤٨٢	٢٣٠	١٧٦	التحويلات الاختيارية
١٥,١٦٦	١٥,٥٤٣	٨٧,٤٣٦	١٠٢,٦٠٤	٣٤,٢٩٠	٢٤,١٨٤	١٣,٥٤٧	١٣,٦٧٧	١١,١١٨	جارية
٨,٥٤٢	٨,٢٦٢	١٢,٠٨٦	١٣,٣٦٠	١٨,٠٩٦	٩,٩١٤	٧,٣٢٩	٦,٨٧٢	٣,٥٢٧	رأسمالية
٣,٨٦٧	٢,٠٧١	٠.٠	٠	٧,٤٣٠	٥,٠٩٩	٢,٩٩٠	٣,٣٦٣	٣,٢٥٤	ايرادات متنوعة
٣,٥٣٨	٥,٥٢٥	٤٤,٦١٨	٨٠,٠٦٠	٧,٨٧٨	٤,٩٩٢	٢,٧٠٩	٢,٦٩٠	٣,١٦٦	جارية
									رأسمالية، ومنها
									نقص الرصيد المدين للدفعات المقدمة لتمويل
									الاستثمارات ^{٧/}
									موارد ومصادر رأسمالية أخرى لتمويل الاستثمارات

المصدر: وزارة المالية

* ختامى مبدئى.

** تمكس بيانات الموازنة بموجب القرار الجمهوري رقم ٨ لعام ٢٠١٦.

١/ يرجع الانخفاض في الإيرادات غير الضريبية إلى تراجع الموارد الاستثنائية من المنح لتبلغ حوالى ٢٥.٤ مليار جنيه فقط خلال العام المالى ٢٠١٥/٢٠١٤، وذلك مقابل منح بلغت نحو ٩٥.٩ مليار جنيه خلال العام المالى ٢٠١٣/٢٠١٤.

٢/ مبدئى. **جدير بالذكر أن بيانات الحساب الختامى للموازنة العامة للدولة للعام المالى ٢٠١٦/٢٠١٥ مازالت معروضة على مجلس النواب وتعد مبدئية لحين اعتمادها.**

٣/ تمكس بيانات الموازنة العامة للدولة بموجب قانون ربط الموازنة رقم ١٤٥ لعام ٢٠١٧.

٤/ تشمل منح من جهات حكومية.

٥/ ايرادات الصناديق والحسابات الخاصة التابعة لجهات موازنة مثل الجامعات والمراكز الطبية المتخصصة والهيئات والمراكز البحثية، ويقابل هذه الإيرادات مصروفات بذات القيمة موزعة على أبواب الاستخدامات.

٦/ تشمل إيرادات إضافية بنسبة ١٠% من إجمالى الإيرادات الشهرية للصناديق والحسابات الخاصة، بالإضافة إلى نسبة مقدارها ٢٥% من أرصدة تلك الصناديق تزول إلى وزارة المالية خلال العام المالى ٢٠١٣/٢٠١٤ فقط وفقاً للقانون رقم ١٩ لعام ٢٠١٣.

٧/ يعكس المبالغ التى تم دفعها مقدما لتمويل مشروعات استثمارية خلال العام المالى السابق ولم يتم استخدامها خلال نفس العام، ومن ثم يتم قيد هذه المبالغ فى العام المالى التالى كجزء من استثمارات ممولة ذاتياً تحت بند "الإيرادات المتنوعة".

٨/ يرجع الانخفاض فى أرباح الأسهم من البنك المركزى نتيجة لقيام البنك خلال فترة المقارنة بسداد جزء من الضرائب الخاصة بالعام المالى ٢٠١٦/٢٠١٥ كدفعة مقدمة. وذلك على عكس المعتاد فى ظهور الحصولية الخاصة بكل عام فى حسابات العام الذى يليه. مما أثر على ظهور أرباح الأسهم من البنك المركزى خلال الفترة محل الدراسة بقيمة أقل من فترة المقارنة، وأن هذا لا يؤثر على إيرادات البنك المركزى، حيث من المتوقع زيادة المحصل من البنك المركزى خلال الفترات القادمة.

٩/ يرجع السبب الرئيسى فى ارتفاع عوائد الملكية الأخرى إلى تحصيل إيرادات من بيع ترددات الجيل الرابع لشركات المحمول الثلاثة العاملة فى السوق المصرى.

١٠/ تمكس الزيادة فى "موارد ومصادر رأسمالية أخرى لتمويل الاستثمارات" فى ضوء موارد ذاتية متوقعة لتمويل مشروع الإسكان الإجتماعى تقابله زيادة مماثلة على جانب المصروفات.

١١/ يرجع الانخفاض فى أرباح الأسهم المحصلة من هيئة البترول نتيجة لانخفاض الأسعار العالمية للبترول.

١٢/ يرجع الانخفاض فى الحصولية من أرباح الأسهم من قناة السويس جزئيا فى ضوء تباطؤ كل من نمو التجارة العالمية، والإقتصاد الصينى، بالإضافة إلى انخفاض الأسعار العالمية للبترول، مما انعكس على حركة النقل البحرى أقل عبر قناة السويس.

١٣/ يرجع ارتفاع الحصولية من الإيرادات المتنوعة نتيجة لعدة أسباب وعلى رأسها، أيلولة ٢٥% من أرصدة الأرباح المُرجلة للهيئات التى تحتجز أرباحها والتي بلغت نحو ١.٥ مليار جنيه، وزيادة حصولية تسوية أوضاع الأراضي التى تغير نشاطها والتي بلغت نحو ٤ مليار جنيه. بالإضافة إلى تحصيل الأرصدة الدائنة للهيئات والجهات المختلفة بنحو ٣.٥ مليار جنيه.

جدول (١٣): توزيع الواردات والمتحصلات الجمركية بحسب التصنيف الوظيفي للواردات^{١/}
(مبنى على التصنيف الواسع للأمم المتحدة)

(مليون جنيه)

الواردات السلعية				الإيرادات الجمركية ٢/			
# ٢٠١٦/١٥	٢٠١٥/١٤	٢٠١٤/١٣	٢٠١٣/١٢	# ٢٠١٦/١٥	٢٠١٥/١٤	٢٠١٤/١٣	٢٠١٣/١٢
الإجمالي				٥٨٤,٠٢٥	٤٥٥,٧٧٦	٤٤٦,١٨٧	٤٢٧,٩٩٣
				(٢٨.١)	(٢.١)	(٤.٣)	(١٧.٩)
١١				٢٩,١٣٣	٢٦,٥٥٥	٢٤,٩٧٨	٣١,٦٧٩
١١				١٤,٢٧٤	١١,٦١١	١١,٣٨٨	١٠,٣٣١
١٢				١٦,١١٥	١٠,٠٧١	٧,٥٤٩	١٢,٤١١
١٢				٣١,٩٨١	٢٤,٣٢٠	١٥,٦٨١	١٨,٧٥٩
٢				٢٨,٠١٥	٢٥,٨٩٥	٢٦,٥٥٢	٣١,٦٤٧
٢				١٩١,٧٧٩	١٥٣,٧٩٩	١٣٥,٦٩٩	١٣٨,٥٥٥
٣				١١,٥٠١	١٨,٠٠٢	٤٨,٧٣١	٢٣,٢١٤
٣				٥٨,٦٣٦	٢٧,٣٠٨	٤٢,٠٨٣	٣١,٩٩٥
٤				٦٠,٨٧٥	٥٠,٣١٦	٤٥,٨٤٥	٤٢,٥٢٧
٤				٢٧,٨٨٨	٢٤,٣٣٢	٢٢,١٧٩	٢٠,٤٠٣
٥				٢٥,٤٠٧	١٦,٧٩٤	٧,٤٠٨	٩,٠٩٨
٥				١٦,٩٢٢	٩,٩٩١	٧,٠٨٣	٨,٤٨٠
٥				٢٢,٤١٩	١٧,٥٨٦	١٦,٣٢٠	١٦,٧٨٤
٦				٧,٤٠١	٦,٧٦١	٦,٥٣٨	٦,٠٩١
٦				١٥,٣٠٠	١٠,٩١٦	٧,٥٦٢	٨,٦٠٤
٦				٢٥,٤٥٨	٢٠,٩٤٧	٢٠,٥٢٥	١٧,٣٤٢
٧				٩٢٣	٥٧١	٦٨	٧٥
ملاحظات				٧١,٧١٢	٦٣,٧٤٥	٧٤,٣٧٧	٧١,٣٤٤
				إجمالي الواردات (مليون دولار)			
				الإيرادات الجمركية/ الناتج المحلي			
				الإجمالي ^{٣/}			
				الإيرادات الجمركية/إجمالي الإيرادات			
				والمنح			
				الإيرادات الجمركية/ إجمالي الإيرادات			
				الضريبية ^{٤/}			
١.٠				٠.٩	٠.٨	٠.٩	
٥.٦				٤.٧	٣.٨	٤.٩	
٧.٤				٧.١	٦.٨	٦.٨	

جدول (١٤): هيكل المصروفات العامة^٣

(مليون جنيه)

٢٠١٧/٢٠١٦	٢٠١٦/٢٠١٥	٢٠١٨/٢٠١٧ ^١	**٢٠١٧/٢٠١٦	*٢٠١٦/٢٠١٥	٢٠١٥/٢٠١٤	٢٠١٤/٢٠١٣	٢٠١٣/٢٠١٢	٢٠١٢/٢٠١١	
يوليو-حايو	يوليو-حايو	موازنة	موازنة	ختامى مبدئى		فعليات			
٧٨٧,١١٦	٦٥٤,٩٩٦	١,٢٠٧,١٣٨	٩٧٤,٧٩٤	٨١٧,٨٤٤	٧٣٣,٣٥٠	٧٠١,٥١٤	٥٨٨,١٨٨	٤٧٠,٩٩٢	المصروفات
١٩٠,٠٠٣	١٨٤,٨٤٩	٢٣٩,٩٥٥	٢٢٨,٧٣٦	٢١٣,٧٢١	١٩٨,٤٦٨	١٧٨,٥٨٩	١٤٢,٩٥٦	١٢٢,٨١٨	الأجور والتعويضات للعاملين
١٥٣,١١٤	١٥٠,٨٦٩	١٩٠,٥٨٣	١٨٧,١٠٠	١٧٣,٨٢٧	١٦٢,٣١١	١٤٦,٨٧٠	١١٨,١٩٦	٩٩,٩٢٦	الاجور والبدلات النقدية والعينية
٤٩,٦٧٣	٤٧,٧٦٩	٦١,٠١١	٦٠,٦٣٢	٥٣,٢٨٧	٢٧,٧٦٣	٢٦,٤٧١	٢٤,٠٠٦	١٩,٩٥٩	الوظائف الدائمة
٣,٨٢٨	٣,٣٦٢	٣,٩٤٧	٣,٦٥٢	٤,٠٣٦	٢,٥٥٠	٢,٥٩٠	١,٩٨٣	٢,١٢٤	الوظائف المؤقتة
٦٢,٩٢٠	٦٢,٦١٧	٧٧,٨٢٦	٧٧,٧٦٦	٧٤,٣٢٦	٨٠,٠٣٤	٧٥,٢٧٩	٦١,٢٩٣	٥٢,٧٢٩	المكافآت
٢٢,٥٧٩	٢٢,٤٥٣	٢٧,٤٦٦	٢٦,٦١٧	٢٥,٦٩٥	٢٤,١٢٨	٢٢,١٧٢	١٧,٣١٧	١١,٢٠٧	بدلات نوعية
١٠,٧١٥	١١,٩٩٩	١٥,٢٦٥	١٤,٥٣٦	١٣,٤٤٨	٢٥,٠٨٥	١٧,٧٢٨	١١,٦٨١	١١,٣٩٧	مزايا نقدية
٣,٣٩٩	٢,٦٧٠	٥,٠٦٧	٣,٨٩٧	٣,٠٣٥	٢,٧٥١	٢,٦٣٠	١,٩١٥	٢,٥٠٩	المزايا العينية
١٩,٧٩٠	١٨,٢٤٢	٢٢,٨٩٠	٢٢,٠٣٧	٢٠,٦٠٦	١٨,٩٩٧	١٦,٧٠٥	١٣,٦٧٥	١١,٥٨٩	المزايا التأمينية
١٦,٩٩٩	١٦,١٦٣	١٩,٩٠٩	١٩,١٤٠	١٨,٢٠٩	١٦,٧٥٩	١٤,٧٩٢	١٢,١٠٠	١٠,٣٠٦	حصة الحكومة فى صندوق التأمين الاجتماعى للحكومة
٢,٧٩٢	٢,٠٧٩	٢,٩٨١	٢,٨٩٧	٢,٣٩٧	٢,٢٣٨	١,٩١٢	١,٥٧٥	١,٢٨٣	مزايا تأمينية أخرى
٢٩,٨٩٣	٢٦,٥٧٢	٥٢,٠٦٥	٤٢,٣٠٢	٣٥,٦٦٢	٣١,٢٧٦	٢٧,٢٤٧	٢٦,٦٥٢	٢٦,٨٢٦	شراء السلع والخدمات
١٤,٩٢٦	١٢,٣٠٦	٢٣,٩٦٤	١٧,٨٥٤	١٦,٥٣٦	١٤,٤٤٨	١٢,٠٨٤	١١,٩٩٤	١٠,٥٩٩	السلع ومنها
٨,٩٦٩	٥,٩٦٦	١٤,٣٤٢	٨,٧٢٧	٧,٨٧٤	٦,٩٦١	٥,٨٤٠	٥,٧٠٤	٤,٢٩٩	المواد الخام
١,٢٣٠	٩٣٨	١,٦٠٨	١,٤١٧	١,٣٧٦	١,١٦٥	٨٠٥	١,٠١٦	٩٥٥	وقود وزيت و قوى محركة للتشغيل
٢,٦٨٢	٣,٦٣٧	٤,٩٩٣	٤,٨٣١	٤,٨٩٦	٤,٦٠٣	٤,٠٢٠	٣,٩٥٧	٤,١٥٩	مياه وانارة
١٣,١٠٥	١١,٨٣٧	١٩,٢٦١	١٦,٣٩٥	١٥,٠٢٩	١٣,٥٤٩	١١,٧٨٦	١١,٢٩٧	١١,٥١٦	الخدمات ومنها
٤,٧٤٥	٣,٩٣٦	٦,٨٩٩	٦,٠٧٨	٤,٩٣٩	٤,٠٤٧	٣,٤٧٧	٣,٥٦٦	٣,١٩٤	نفقات الصيانة
١,٤٥٤	١,٢٨٨	٢,٢٢٩	١,٦٤٣	١,٤٩٠	١,٤٧١	١,٣١٥	١٣٧٠	١,١٨٥	نفقات طبع ودوريات وحقوق تأليف
٢,٦٧٧	٢,٦٩٢	٣,٤٠٤	٣,٢٥٩	٣,٠٧٦	٢,٩٣٩	٢,٥٤١	٢,٣٢٩	٢,١٠٦	نقل وانتقالات عامة
٣,١٣٨	٣,٠٤٠	٣,٥٩٧	٣,٣٢٥	٤,١٦٧	٣,٦٦٨	٣,٢٤٣	٢,٩٩٤	٣,٨٥٠	نفقات خدمية متنوعة ^٤
١,٨٦٣	٢,٤٢٩	٨,٨٤١	٨,٠٥٣	٤,٠٩٨	٣,٢٧٩	٣,٣٧٨	٣,٣٦١	٤,٧١١	أخرى

المصدر: وزارة المالية، مصلحة الضرائب المصرية

* ختامى مبدئى.

** تعكس بيانات الموازنة بموجب القرار الجمهوري رقم ٨ لعام ٢٠١٦.

١/ مبدئى. **جدير بالذكر أن بيانات الحساب الختامى للموازنة العامة للدولة للعام المالى ٢٠١٦/٢٠١٥ مازالت معروضة على مجلس النواب وتعد مبدئية لحين اعتمادها.**

٢/ تعكس بيانات الموازنة العامة للدولة بموجب قانون ربط الموازنة رقم ١٤٥ لعام ٢٠١٧.

٣/ التنبؤ يتفق مع معايير صندوق النقد الدولى والمعروفة بـ GFS ٢٠٠١ على أساس نقدى.

٤/ يشمل مصروفات خدمية أخرى متنوعة، من أهمها نفقات تنفيذ الأحكام القضائية.

جدول (١٤): هيكل المصروفات العامة (تابع)

(مليون جنيه)

٢٠١٧/١٦	٢٠١٦/١٥	٢٠١٧/٢٠١٧	٢٠١٧/٢٠١٦	٢٠١٧/٢٠١٥	٢٠١٥/٢٠١٤	٢٠١٤/١٣	٢٠١٣/١٢	٢٠١٢/١١	
يوليو-مايو	يوليو-مايو	موازنة	موازنة	ختامى مبدئى	فعليات				الفوائد ومنها:
٢٧٦,٩٦٧	٢٠٩,٩٦٠	٣٨٠,٩٨٦	٢٩٢,٥٢٠	٢٤٣,٦٣٥	١٩٣,٠٠٨	١٧٣,١٥٠	١٤٦,٩٩٥	١٠٤,٤٤١	فوائد خارجية
٧,٧٧٧	٤,٢٥٩	٢٥,٥٥١	٧,٦٥٩	٥,٠٦٦	٤,٧٠٠	٤,٩٩٦	٣,٨٩٦	٣,٤١٨	فوائد محلية (لغير الحكوميين)
٢٤٥,٤٢٤	١٨٧,٥٢٨	٣١٢,٧٨٢	٢٥٥,٩٢٩	٢١٤,٥٦٠	١٦٧,٦٢٩	١٤٨,٧٩٨	١٢٥,١٣١	٨٤,٤٥٥	فوائد محلية (لوحداث الحكومة العامة)
٢٣,٦٣٨	١٨,٠٥٦	٤٢,٤٦٧	٢٨,٧٣١	٢٣,٧٩٦	٢٠,٤٧٨	١٩,١٤٣	١٧,٨٣٦	١٦,٤٢٠	أخرى
١٢٨	١١٨	١٨٦	٢٠١	٢١٥	٢٠٢	٢١٣	١٣٣	١٤٨	الدعم والمنح والمزايا الإجتماعية
١٧٩,٦٥١	١٤٠,٢٥٠	٣٣٢,٧٢٧	٢٠٦,٤٢٤	٢٠١,٠٢٤	١٩٨,٥٦٩	٢٢٨,٥٧٩	١٩٧,٠٩٣	١٥٠,١٩٣	الدعم
١١٧,٧٥٩	٨٣,١٦١	٢٢٢,٧٣٨	١٢٨,٥٣٣	١٣٨,٧٢٤	١٥٠,١٩٨	١٨٧,٦٥٩	١٧٠,٨٠٠	١٣٤,٩٦٣	لمؤسسات حكومية غير مالية، ومنها:
١١٦,٨٩١	٧٩,٦٣١	٢٢١,٢٣٨	١٢٥,٥٣٣	١٣٥,٠٠١	١٤٨,٧١٦	١٨٦,١٣٢	١٦٨,٩٧٨	١٣١,٨٨٥	دعم السلع التموينية
٤٣,٤٨٥	٤٠,٤٢٩	٦٣,٠٩٥	٤١,١١٥	٤٢,٧٣٨	٣٩,٣٩٥	٣٥,٤٩٣	٣٢,٥٥١	٣٠,٢٨٢	دعم السلع البترولية
٣٨,٧٩٠	٠	١١٠,١٤٨	٣٥,٠٤٣	٥١,٠٤٥	٧٣,٩١٥	١٢٦,١٨٠	١٢٠,٠٠٠	٩٥,٥٣٥	لمؤسسات مالية حكومية
٨٦٨	٣,٥٣٠	١,٥٠٠	٣,٠٠٠	٣,٧٢٣	١,٤٨٢	١,٥٢٧	١,٨٢٢	٣,٠٧٨	المنح
٣,٦٦٤	٧,٢٠٧	٤,٨٨٤	٤,٠٥٧	٧,٨٠٦	٦,٢١١	٥,١٩٠	٥,٠١٤	٥,٣٠٥	للحكومات الأجنبية
٢٣٨	١٨٠	٢٤٩	٢٢٩	٢٠١	١٦١	٢٣٩	١٤٥	٢١٩	للمؤسسات الدولية
٠.٢	٠.٢	٠.٠	٠.٢	٠.٢	٠.٢	٠.٢	٠.٤	٠.٢	لجهات الحكومة العامة
٣,٤٢٦	٧,٠٢٧	٤,٦٣٥	٣,٨٢٨	٧٦٠.٥	٦,٠٥٠	٤,٩٥١	٤,٨٦٩	٥,٠٨٥	مزايا إجتماعية
٥٧,٣٨٥	٤٩,٤٨٦	٨٢,٩٩٤	٦٨,٠٦٢	٥٣,٩١٩	٤١,٠٣٧	٣٥,٢٠٠	٢٠,٧٧٨	٩,٣٦٧	مزايا الأمان الإجتماعى
١٠,٦٥١	٧,٤٤٦	١٥,٤٠٢	١١,٣٤٧	٨,٩١٠	٦,٨٣٦	٥,٠٩٦	٣,٧٥٣	٢,٥٨١	مساعداات إجتماعية ^{١/}
٤١,٨٣٣	٤١,٢٣٠	٦٢,٥٠٠	٥٢,٤٨٥	٤٣,٩٥٦	٣٣,٢١٣	٢٩,٢٠٠	١٦,٣٥٢	٦,٢٠٠	نفقات خدمة لغير العاملين
٤,٧٤٢	٦٤٥	٤,٩٠٦	٤,٠١٤	٨٦٩	٨١٤	٧٣٣	٥٨٧	٥١٦	مزايا إجتماعية للعاملين
١٥٩	١٦٥	١٨٦	٢١٦	١٨٥	١٧٥	١٧١	٨٧	٧٠	المصروفات الأخرى
٤٩,٤٠٧	٤٥,٧٣٢	٦٥,٩٧٢	٥٨,١٠٠	٥٤,٥٥١	٥٠,٢٧٩	٤١,٠٦٨	٣٤,٩٧٥	٣٠,٧٩٦	جارية
٤,٨٨٢	٤,٢٩١	٧,٤٠٠	٥,٩٢٣	٥,٩٥٢	٥,٤٧٧	٥,٩٧٦	٣,٨٣٠	٣,٠٢٦	ضرائب ورسوم
٨٧.٠	٨٠.٩	١٤٣	١٢١	١٠٣	١٠٠	١٢٤	٩٢	٥٨	اشتراكات
٦١.٥	٢٤٣.٩	٨١١	٤٠٧	٣٤٣	٣٥٠	٢٢٨	٣١٤	٣٤٥	أخرى متنوعة
٤,٧٣٣	٣,٩٦٦	٦,٤٤٦	٥,٣٩٥	٥,٥٠٧	٥,٠٢٧	٥,٦٢٤	٣,٤٢٤	٢,٦٢٣	المصروفات الأخرى الإجمالية والإحتياطيات العامة ^{٢/}
٤٤,٥٢٦	٤١,٤٤٢	٥٨,٥٧٢	٥٢,١٧٧	٤٨,٥٩٩	٤٤,٨٠٢	٣٥,٠٩٢	٣١,١٤٥	٢٧,٧٧٠	شراء أصول غير مالية (الاستثمارات)
٦١,١٩٤	٤٧,٦٣٣	١٣٥,٤٣١	١٤٦,٧١١	٦٩,٢٥٠	٦١,٧٥٠	٥٢,٨٨٢	٣٩,٥١٦	٣٥,٩١٨	الأصول الثابتة
٥١,٦٤٧	٤١,٣٦٥	١٢٥,٦٥٥	١٣٨,٣٦١	٥٤,٦٣٧	٤٥,٥٤٧	٣٨,٤٣٧	٣١,٩٣١	٢٨,٩٩٧	استثمار مباشر (شامل الرسوم الجمركية)
٥١,٣٥٢	٤١,٠٨٠	١٢٥,٢٧٤	١٣٧,٥٣٩	٥٤,٢٤٥	٤٥,٠٥٧	٣٧,٩٠٩	٣١,٤٠٤	٢٨,٣٩٨	نفقات ايرادية مؤجلة (تشغيل)
٢٩٥	٢٨٤	٣٨١	٨٢٢	٣٩٢	٤٩٠	٥٢٨	٥٢٦	٥٩٩	الأصول غير المنتجة
٩٥٣	١,٨٣٨	١,٨٢٨	١,٨١٠	١,٨٦١	٢,٩١٥	٨٦٩	٨٠٩	٥٨٣	أخرى
٨,٥٩٥	٤,٤٣١	٥,٩٤٨	٤,٥٤٠	١٢,٧٥٢	١٣,٢٨٨	١٣,٥٧٦	٦,٧٧٧	٦,٣٣٧	

المصدر: وزارة المالية

* ختامى مبدئى .

** تعكس بيانات الموازنة بموجب القرار الجمهوري رقم ٨ لعام ٢٠١٦.

١/ مبدئى. **جدير بالذكر أن بيانات الحساب الختامى للموازنة العامة للدولة للعام المالى ٢٠١٦/٢٠١٥ مازالت معروضة على مجلس النواب وتعد مبدئية لحين اعتمادها**

٢/ تعكس بيانات الموازنة العامة للدولة بموجب قانون ربط الموازنة رقم ١٤٥ لعام ٢٠١٧ .

٣/ يعكس مساهمات الخزانة فى صناديق المعاشات.

٤/ يتضمن الإنفاق على الدفاع والأمن القومى.

٥/ تعكس الزيادة فى "استثمار مباشر (شامل الرسوم الجمركية)" فى ضوء موارد ذاتية متوقعة لتمويل مشروع الإسكان الإجتماعى تقايله زيادة مماثلة على جانب الإيرادات.

٦/ يرجع الانخفاض فى دعم المواد البترولية نتيجة انخفاض الأسعار العالمية .

٧/ يمكن تفسير الارتفاع الملحوظ فى الإنفاق على الاستثمار المباشر (شامل الرسوم الجمركية) فى ضوء زيادة الاستثمارات التى قامت الدولة بتنفيذها، ومنها المشروعات العملاقة فى الطرق والكبارى وبناء وتطوير المستشفيات والمدارس. حيث بلغت قيمة التشييدات نحو ٢٩.٢ مليار جنيه بنسبة نمو قدرها ٤٤ ٪ عن العام المالى السابق، كما بلغت قيمة الاستثمار فى مبانى غير سكنية نحو ١٠ مليار جنيه بنسبة نمو قدرها ١٧.٧ ٪ عن العام المالى السابق.

٨/ ترجع الزيادة فى نفقات خدمات لغير العاملين نتيجة لزيادة الإنفاق على برنامج العلاج على نفقة الدولة.

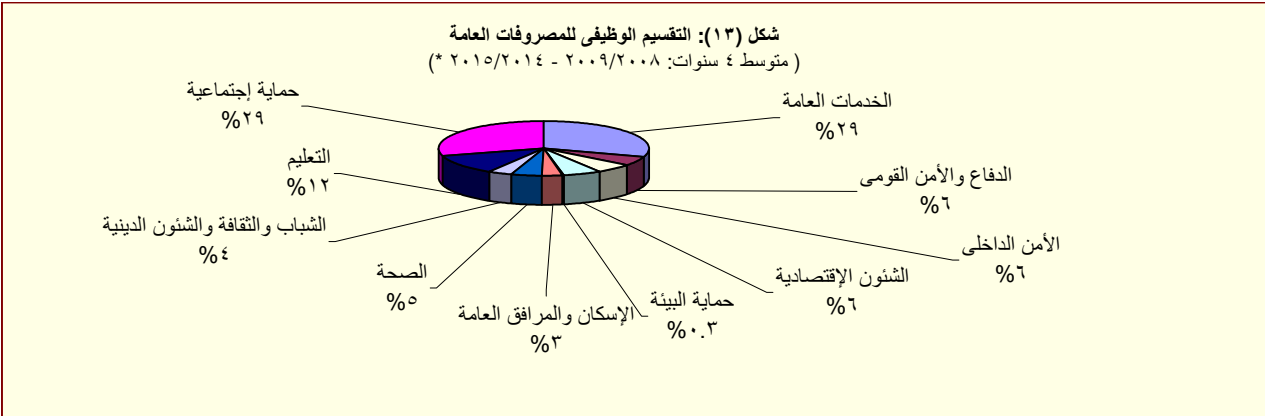

المصدر: وزارة المالية

* ختامى مبدئى .

القسم الخامس

الدين الحكومى و هيكل المديونية

جدول (١٥)	ملخص الدين العام المحلى	٣٥
جدول (١٦)	الدين المحلى لأجهزة الموازنة العامة	٣٦
جدول (١٧)	الدين المحلى للحكومة العامة	٣٧
جدول (١٨)	الدين العام المحلى	٣٨
جدول (١٩)	إجمالى الدين العام الخارجى	٣٩
جدول (٢٠)	خدمة الدين الحكومى (داخلى و خارجى)	٤٠
جدول (٢١)	إصدارات الاوراق المالية الحكومية (اذون و سندات)	٤١
جدول (٢٢)	إصدارات الاوراق المالية الحكومية (اذون و سندات) الربع سنوية	٤١
جدول (٢٣)	تطور معدلات العائد حتى تاريخ الإستحقاق لسندات الخزنة	٤٢

جدول (١٥):ملخص الدين العام المحلى

عند مستويات تجميعية مختلفة^{١/}

(مليون جنيه)

	بيان سنوى				بيان سنوى				
	مارس-١٦	ديسمبر-١٦	سبتمبر-١٦	مارس-١٦	يونيو-١٦	يونيو-١٥	يونيو-١٤	يونيو-١٣	يونيو-١٢
إجمالى الدين المحلى لأجهزة الموازنة العامة ^{٢/}	٣,٠٩٧,٥٦١	٣,٠٢٧,٢٥١	٢,٧٠٣,٥٤٧	٢,٤٦٢,٣٠٤	٢,٥٧٣,٠٤٢	٢,٠٨٤,٧٤٨	١,٦٩٩,٩٤٦	١,٤٤٤,٣٧٠	١,١٥٥,٣١٢
	(٢٥.٨)	(٢٧.٨)	(٢٠.٢)	(٢٣.٢)	(٢٣.٤)	(٢٢.٦)	(١٧.٧)	(٢٥.٠)	(١٩.٤)
ودائع أجهزة الموازنة العامة	٣٩٨,٤٧٣	٣٨٩,٧٥٨	٢٩٣,٣٢١	٢٦٣,١٣٩	٢٨٧,١٨٧	٢١٨,٥٦٠	١٦١,٤٨٥ ^{٣/}	١٨٣,٢٣٠	١٦٤,٧٨٨
	(٥١.٤)	(٥٧.٠)	(٢٠.٠)	(٢١.٠)	(٣١.٤)	(٣٥.٣)	-(١١.٩)	(١١.٢)	(٣.٥)
صافى الدين المحلى لأجهزة الموازنة العامة	٢,٦٩٩,٠٨٨	٢,٦٣٧,٤٩٣	٢,٤١٠,٢٢٦	٢,١٩٩,١٦٥	٢,٢٨٥,٨٥٥	١,٨٦٦,١٨٨	١,٥٣٨,٤٦١	١,٢٦١,١٤٠	٩٩٠,٥٢٤
	(٢٢.٧)	(٢٤.٤)	(٢٠.٢)	(٢٣.٥)	(٢٢.٥)	(٢١.٣)	(٢٢.٠)	(٢٧.٣)	(٢٢.٦)
إجمالى الدين المحلى للحكومة العامة ^{٤/}	٢,٩٠٨,١٤١	٢,٨٤٠,٨٣٥	٢,٥٢٣,٠٨٤	٢,٢٩٤,١١٦	٢,٤١١,٢٦٨	١,٩٦٨,٥٠٥	١,٦٠٦,٠٣٧	١,٣٦٣,٧٠٦	١,٠٨١,١٠٣
	(٢٦.٨)	(٢٩.٢)	(١٩.٦)	(٢٢.٣)	(٢٢.٥)	(٢٢.٦)	(١٧.٨)	(٢٦.١)	(٢١.٦)
ودائع الحكومة العامة	٤٣١,٣٠٢	٤١٩,٠٠٤	٣١٩,١٧٧	٢٨٦,٠٤٥	٣٢١,٩٢٤	٢٣٣,٠٥٤	١٧١,٦٩٧	١٩١,٤٣١	١٧٣,٣٤١
	(٥٠.٨)	(٥٦.١)	(٢١.١)	(٢٢.٨)	(٣٨.١)	(٣٥.٧)	-(١٠.٣)	(١٠.٤)	(٤.١)
صافى الدين المحلى للحكومة العامة	٢,٤٧٦,٨٣٩	٢,٤٢١,٨٣١	٢,٢٠٣,٩٠٧	٢,٠٠٨,٠٧١	٢,٠٨٩,٣٤٤	١,٧٣٥,٤٥١	١,٤٣٤,٣٤٠	١,١٧٢,٢٧٥	٩٠٧,٧٦٢
	(٢٣.٣)	(٢٥.٤)	(١٩.٤)	(٢٢.٢)	(٢٠.٤)	(٢١.٠)	(٢٢.٤)	(٢٩.١)	(٢٥.٧)
إجمالى الدين العام المحلى ^{٥/}	٣,١٥٨,٦٩٥	٣,١٢٠,٠٦٨	٢,٦٨٩,٥٢٤	٢,٣٥٠,٠٨٢	٢,٤٨٠,٩٢٦	١,٩٩٣,٢٦٣	١,٦٥٦,٩٤٨	١,٤١٠,٦٦٣	١,١٢٢,١٨٧
	(٣٤.٤)	(٣٩.٢)	(٢٥.٧)	(٢٤.٢)	(٢٤.٥)	(٢٠.٣)	(١٧.٥)	(٢٥.٧)	(٢٠.٤)
الودائع ^{٦/}	٥٣٧,١٩٦	٥١٨,٤٦٤	٤٠٣,٠١٦	٣٥٤,٠٢٢	٤٠٠,٢٨٢	٢٨٦,١٨١	٢٠٨,٢٧٩	٢٢١,٤٣٦	١٩٨,٠٦٧
	(٥١.٧)	(٥٦.٦)	(٢٦.٠)	(٢٥.٢)	(٣٩.٩)	(٣٧.٤)	-(٥.٩)	(١١.٨)	(١٩.٠)
صافى الدين العام المحلى	٢,٦٢١,٤٩٩	٢,٦٠١,٦٠٤	٢,٢٨٦,٥٠٨	١,٩٩٦,٠٦٠	٢,٠٨٠,٦٤٤	١,٧٠٧,٠٨٢	١,٤٤٨,٦٦٩	١,١٨٩,٢٢٧	٩٢٤,١٢٠
	(٣١.٣)	(٣٦.٢)	(٢٥.٦)	(٢٤.٠)	(٢١.٩)	(١٧.٨)	(٢١.٨)	(٢٨.٧)	(٢٤.٧)
ملاحظات (نسبة إلى الناتج المحلى الإجمالى) ٧/									
إجمالى الدين المحلى لأجهزة الموازنة العامة	٩٠.٩%	٨٨.٨%	٧٩.٣%	٩٠.٩%	٩٥.٠%	٨٥.٣%	٧٩.٨%	٧٧.٦%	٦٩.٠%
صافى الدين المحلى لأجهزة الموازنة العامة	٧٩.٢%	٧٧.٤%	٧٠.٧%	٨١.٢%	٨٤.٤%	٧٦.٤%	٧٢.٢%	٦٧.٨%	٥٩.١%
إجمالى الدين المحلى للحكومة العامة	٨٥.٣%	٨٣.٤%	٧٤.٠%	٨٤.٧%	٨٩.٠%	٨٠.٥%	٧٥.٤%	٧٣.٣%	٦٤.٦%
صافى الدين المحلى للحكومة العامة	٧٢.٧%	٧١.١%	٦٤.٧%	٧٤.١%	٧٧.١%	٧١.٠%	٦٧.٣%	٦٣.٠%	٥٤.٢%
إجمالى الدين العام المحلى	٩٢.٧%	٩١.٦%	٧٨.٩%	٨٦.٨%	٩١.٦%	٨١.٦%	٧٧.٨%	٧٥.٨%	٦٧.٠%
صافى الدين العام المحلى	٧٦.٩%	٧٦.٣%	٦٧.١%	٧٣.٧%	٧٦.٨%	٦٩.٩%	٦٨.٠%	٦٣.٩%	٥٥.٢%

المصدر: وزارة المالية و البنك المركزى المصرى

() معدل النمو عن العام السابق.

* بيان مبدئى، خاضع للمراجعة.

١/ تم مراجعة بيانات الدين المحلى فى ضوء قواعد التقسيم المتعارف عليها دولياً. وتعكس البيانات الدين المحلى لثلاث مستويات تجميعية هى: الدين المحلى لأجهزة الموازنة العامة، الدين المحلى المجمع للحكومة العامة، والدين العام المحلى المجمع. يشمل الدين المحلى لأجهزة الموازنة العامة أرصدة الدين المستحق على وحدات الجهاز الإدارى، وحدات الإدارة المحلية، والهيئات الخدمية. ويتضمن الدين المحلى للحكومة العامة أرصدة الدين المجمع المستحق على أجهزة الموازنة العامة للدولة وبنك الإستثمار القومى وصناديق التأمين الإجتماعى. أما عن الدين العام المحلى فيشمل أرصدة الدين المحلى المجمع لكل من الحكومة العامة والهيئات الاقتصادية.

٢/ يمثل المديونية المستحقة على أجهزة الموازنة العامة (وحدات الجهاز الإدارى، وحدات الإدارة المحلية، والهيئات الخدمية).

٣/ جدير بالذكر ان التراجع فى ودائع أجهزة الموازنة العامة ترجع الى استخدام حوالى ٦٠ مليار جنيه وفقاً للقرار الجمهورى رقم ١٠٥ لعام ٢٠١٣.

٤/ يمثل رصيد الدين المجمع المستحق على أجهزة الموازنة العامة للدولة وبنك الإستثمار القومى وصناديق التأمين الإجتماعى بعد إستبعاد المديونيات والعلاقات الداخلية فيما بين القطاعات الثلاثة والتي تتمثل فى إقتراض أجهزة الموازنة العامة من بنك الإستثمار القومى، سندات وزارة المالية لدى صناديق التأمين الإجتماعى وبنك الإستثمار القومى، سندات صناديق التأمين الإجتماعى وأخيراً إقتراض بنك الإستثمار القومى من صناديق التأمين الإجتماعى.

٥/ يمثل رصيد الدين المجمع المستحق على الحكومة العامة والهيئات الاقتصادية بعد إستبعاد إقتراض الهيئات الاقتصادية من بنك الإستثمار القومى وإقتراض قطاع الموازنة من الهيئات الاقتصادية.

٦/ ودائع الحكومة العامة و الهيئات الاقتصادية بعد إستبعاد ودائع صناديق التأمين الإجتماعى وإقتراض قطاع الموازنة من الهيئات الاقتصادية.

٧/ قامت وزارة التخطيط والمتابعة والإصلاح الإدارى بمراجعة السلسلة الزمنية للناتج المحلى الإجمالى ابتداءً من عام ٢٠١٢/٢٠١١ وحتى عام ٢٠١٥/٢٠١٤ وفقاً للتعداد الاقتصادى للعام المالى ٢٠١٢/٢٠١١ والذى ساعدت نتائجه فى تحقيق قدر أكبر من شمولية المنشآت بالإضافة إلى تحسين تقديرات حجم القطاع غير الرسمى. وقد تم الإعلان عن الناتج المحلى الإجمالى للعام المالى ٢٠١٦/٢٠١٥ والذى وصل إلى ٢٧٠٨.٣ مليار جنيه. تم مراجعة تقديرات الناتج المحلى الإجمالى مؤخراً لتصبح ٣٤٠٧.٧ مليار جنيه فى عام ٢٠١٦/٢٠١٧ بدلاً من تقديرات سابقة بنحو ٣٢٤٦.٥ مليار جنيه فى ضوء زيادة المكش والتضخم عن التقديرات السابقة.

جدول (١٦): الدين المحلي لأجهزة الموازنة العامة^{١/}
(بيان مفصل)

(مليون جنيه)

بيان ربع سنوى				بيان سنوى					
مارس-١٦	سبتمبر-١٦	ديسمبر-١٦	مارس-١٧*	يونيو-١٦	يونيو-١٥	يونيو-١٤	يونيو-١٣	يونيو-١٢	
٢,٤٦٢,٣٠٤	٢,٧٠٣,٥٤٧	٣,٠٢٧,٢٥١	٣,٠٩٧,٥٦١	٢,٥٧٣,٠٤٢	٢,٠٨٤,٧٤٨	١,٦٩٩,٩٤٦	١,٤٤٤,٣٧٠	١,١٥٥,٣١٢	إجمالى الدين المحلي لأجهزة الموازنة العامة
٢,٢١٥,٤٤٢	٢,٣٦٧,١٣٣	٢,٩٠١,٠٤٧	٢,٩٤٦,٧٦٧	٢,٢٨١,٩٥٤	١,٧١٨,٤٢٥	١,٤٨١,١٠٣	١,٢٧٠,٧١٠	١,٠٧٨,٣٥٠	أوراق مالية
٦٩٧,٧٤٩	٨٤٦,٣١٤	١,٠٣٩,٠٨٤	١,٠٩٥,٨٣٤	٨١٥,٩٩٥	٥٩٦,١٩٦	٥٣٤,٦٧٠	٤٨٣,٢٦٥	٤٠٨,٦٠٢	أئون على الخزانة ٢/
-	-	-	-	-	-	-	-	-	أئون عمليات إعادة الشراء
٧١٧,٠١٤	٧٧٥,٠٤٣	٧٦٢,٥٦٣	٧٤٣,٤٨١	٧٣٥,٣٠٧	٥٩٠,٩٩٣	٤٣٦,٥١٠	٣١٥,٤٧٨	٢٧٠,٥٦٧	سندات خزانة
٢٦,٣١٠	٢٦,٣١٠	٤٩,٨٣٦	٤٩,٧١٤	٢٦,٣١٠	٢٢,٥٦٠	٢١,٣٩٠	-	-	سندات صادرة لصالح بنكي مصر والأهلي
٤٤٢,٤٧٠	٣٧١,٤٧٠	٦٩٣,٩٥٩	٦٩٣,٧٨١	٣٧١,٤٧٠	٢٢٢,٤٧٠	٢٢٢,٤٧٠	٢٢٢,٤٧٠	١٦٢,٤٧١	سندات البنك المركزى
١٩,٣٦٠	١٧,٨٦٠	٢٠,٨٦٠	٢٠,٨٦٠	١٩,٣٦٠	١٧,٨٦٠	١٧,٨٦٠	١٦,٣٦٠	١٦,٣٦٠	سندات فروق التقييم
-	-	-	-	-	-	-	-	٤,٠٠٠	سندات زيادة رؤس أموال البنوك
-	-	-	-	-	-	-	-	-	سندات سلع تموينية
-	-	-	-	-	-	-	-	-	سندات إصلاح هياكل البنوك
٢,٠٠٠	٢,٠٠٠	٢,٠٠٠	٢,٠٠٠	٢,٠٠٠	٢,٠٠٠	٢,٠٠٠	٢,٠٠٠	٢,٠٠٠	سندات التأمينات
٩,٨٧٣	٨,٢٤٣	١٦,٠١٧	١٥,٥٥٢	٩,٩٥٧	٨,٣١٥	٨,٤٢٢	٦,٩٦١	٤,٠٢٧	سندات دولارية سيادية (حيازة مقيمين) ٣/
-	-	-	-	-	-	-	-	٤,٢٧٩	سندات بالجنيه المصرى صادرة بالخارج ومشتراه بالداخل
٦٢	٦٢	٤٧	٤٦	٦٢	٩٢	١٠١	١٠٦	١١١	سندات الإسكان
٢,١٥٠	٢,٢٠٣	٢,٢١٣	٢,٢١٥	٢,١٩٩	٢,١٢٤	٢,٠٥٢	١,٩٩٨	١,٩٠٥	الـ ٥% المجنية لشراء سندات حكومية
٨٠٢	٤٨١	٣٢١	١٦٠	٦٤١	١,٢٨٣	١,٩٢٤	٢,٥٦٥	-	سندات بروة للاستثمار العقارى
٢٩٧,٦٥٢	٣١٤,١٤٧	٣١٤,١٤٧	٣٢٣,١٢٤	٢٩٨,٦٥٣	٢٥٤,٥٣٢	٢٣٣,٧٠٤	٢١٩,٥٠٧	٢٠٤,٠٢٨	سندات صندوقى التأمينات مقابل نقل مديونية بنك الاستثمار إلى الخزانة ٤/
٢٥٠	٢٥٠	٢٥٠	٢٥٠	٢٥٠	٤٥٠	١,٢٢٥	١,٢٢٥	١,٧٢٥	تسهيلات انتمانية من صندوقى التأمينات ٥/
-	-	-	-	-	٥,٦٤٠	١٥,٦٨٦	٢٥,٣٤٨	١٣,٠٣٦	أقتراض من جهات أخرى
٢٤٦,٦١٢	٣٣٦,١٦٤	١٢٥,٩٥٤	١٥٠,٥٤٤	٢٩٠,٨٣٨	٣٦٠,٢٣٣	٢٠١,٩٣٢	١٤٧,٠٨٧	٦٢,٢٠١	إقتراض أجهزة الموازنة من الجهاز المصرفى
٤٦,٥٦٥	٢٩,٦٢٥	١٨,٥٩٣	٢٧,٣٦٠	٣٩,٣٤٣	٦١,٧٣٢	١٥,٥٥٧	١١,٩٨٢	١١,٧٨١	ومنه ودائع الهيئات الإقتصادية فى حساب الخزانة الموحد
٢٦٣,١٣٩	٢٩٣,٣٢١	٣٨٩,٧٥٨	٣٩٨,٤٧٣	٢٨٧,١٨٧	٢١٨,٥٦٠	١٦١,٤٨٥	١٨٣,٢٣٠	١٦٤,٧٨٨	ودائع لدى الجهاز المصرفى
٢,١٩٩,١٦٥	٢,٤١٠,٢٢٦	٢,٦٣٧,٤٩٣	٢,٦٩٩,٠٨٨	٢,٢٨٥,٨٥٥	١,٨٦٦,١٨٨	١,٥٣٨,٤٦١	١,٢٦١,١٤٠	٩٩٠,٥٢٤	صافى الدين المحلي لأجهزة الموازنة العامة
ملاحظات (نسبة إلى الناتج المحلي الإجمالى) ٦/									
٩٠.٩%	٧٩.٣%	٨٨.٨%	٩٠.٩%	٩٥.٠%	٨٥.٣%	٧٩.٨%	٧٧.٦%	٦٩.٠%	إجمالى الدين المحلي لأجهزة الموازنة العامة
٧٩.٢%	٧٠.٧%	٧٧.٤%	٧٩.٢%	٨٤.٤%	٧٦.٤%	٧٢.٢%	٦٧.٨%	٥٩.١%	صافى الدين المحلي لأجهزة الموازنة العامة

المصدر: وزارة المالية و البنك المركزى المصرى

* بيان مبدئى، خاضع للمراجعة.

١/ يمثل المديونية المستحقة على أجهزة الموازنة العامة (وحدات الجهاز الإدارى، وحدات الإدارة المحلية، و الهيئات الخدمية).

٢/ تشمل السندات المصدرة بال دولار و اليورو بدءاً من يونيو ٢٠١٢.

٣/ تشمل السندات الدولارية التى سبق إصدارها فى كل من عام ٢٠٠١ ، ٢٠١٠ و ٢٠١٣. ومن الجدير بالذكر أنه اعتباراً من يونيو ٢٠١٢ فقد تم اضافة رصيد شهادة المصرى الدولارية الى هذا البند. هذا وقد بلغ رصيد السندات الدولارية ٤٧٤٢ مليون جنيه فى ديسمبر ٢٠١٤ بينما بلغ رصيد شهادة المصرى الدولارية ٢٣٣١ مليون جنيه.

٤/ فى ضوء ما تنسم به السياسة المالية الجديدة بالشفافية فقد تم قيد الدين المستحق على الخزانة العامة لصناديق التأمينات (الذى تم اقتراضه من خلال بنك الاستثمار القومى) كدين مباشر على الخزانة العامة للصناديق ، وذلك فى ١ يوليو ٢٠٠٦. ويتم سنوياً إصدار سندات جديدة فى حالة وجود مديونية مستحقة على وزارة المالية لصالح صناديق التأمينات الإجتماعية. ومن الجدير بالذكر أنه تم مؤخراً إصدار سندات باجمالى مبلغ ١٥٠ مليار جنيه بنهاية ديسمبر ٢٠١٢ وذلك لسداد جزء من المديونية التاريخية المستحقة على وزارة المالية لصناديق التأمينات الاجتماعية.

٥/ ودائع صناديق التأمين التى تم ربطها كتسهيلات لقطاع الموازنة العامة والتى تم معالجتها كجزء من المطلوبات المستحقة على قطاع الموازنة لصالح صناديق التأمين.

٦/ قامت وزارة التخطيط والمتابعة والإصلاح الإدارى بمراجعة السلسلة الزمنية للناتج المحلي الإجمالى ابتداءً من عام ٢٠١٢/٢٠١١ وحتى عام ٢٠١٥/٢٠١٤ وفقاً للتعداد الإقتصادى للعام المالى ٢٠١٣/٢٠١٢ والذى ساعدت نتائجه فى تحقيق قدر أكبر من شمولية المنشآت بالإضافة إلى تحسين تقديرات حجم القطاع غير الرسمى. وقد تم الإعلان عن الناتج المحلي الإجمالى للعام المالى ٢٠١٦/٢٠١٥ والذى وصل إلى ٢٧٠٨.٣ مليار جنيه. تم مراجعة تقديرات الناتج المحلي الإجمالى مؤخراً لتصبح ٣٤٠٧.٧ مليار جنيه فى عام ٢٠١٦/٢٠١٧ بدلاً من تقديرات سابقة بنحو ٣٢٤٦.٥ مليار جنيه فى ضوء زيادة الكمش والتضخم عن التقديرات السابقة.

جدول (١٧): الدين المحلي للحكومة العامة ^{١/}
(بيان مفصل)

(مليون جنيه)

بيان سنوى				بيان سنوى				
بيان ربع سنوى				يونيو-١٦	يونيو-١٥	يونيو-١٤	يونيو-١٣	يونيو-١٢
مارس-١٦	سبتمبر-١٦	ديسمبر-١٦	مارس-١٧*					
٢,٢٩٤,١١٦	٢,٥٢٣,٠٨٤	٢,٨٤٠,٨٣٥	٢,٩٠٨,١٤١	٢,٤١١,٢٦٨	١,٩٦٨,٥٠٥	١,٦٠٦,٠٣٧	١,٣٦٣,٧٠٦	١,٠٨١,١٠٣
٢,٠٥١,٨٢٨	٢,٢٦٠,١٦٥	٢,٥٨٠,١٣٩	٢,٦٤٣,٢٣٠	٢,١٥٢,١٢٤	١,٧٤٧,٥٥٦	١,٣٩٥,٤١٧	١,١٦٤,٠٦٦	٨٩٨,٤٤٤
٢,٤٦٢,٣٠٤	٢,٧٠٣,٥٤٧	٣,٠٢٧,٢٥١	٣,٠٩٧,٥٦١	٢,٥٧٣,٠٤٢	٢,٠٨٤,٧٤٨	١,٦٩٩,٩٤٦	١,٤٤٤,٣٧٠	١,١٥٥,٣١٢
-	-	-	-	-	-	-	-	-
٢١,١٤٧	٣٠,٢٦٠	٢٩,٧٦٠	٢٩,٧٦٥	٢٧,٨١١	٧,٣٨٩	٩,١٥٤	١٢,٣٠٢	١٤,٤٤٦
٩١,٤٢٧	٩٨,٧٢٥	١٠٢,٩٥٥	١٠١,١٩٢	٩٤,٢٠٤	٧٤,٨٢٢	٦٠,٤٤٥	٤٧,٢٧٠	٣٦,٦٦٨
٢٩٧,٦٥٢	٣١٤,١٤٧	٣١٤,١٤٧	٣٢٣,١٢٤	٢٩٨,٦٥٣	٢٥٤,٥٣٢	٢٣٣,٧٠٤	٢١٩,٥٠٧	٢٠٤,٠٢٨
٢٥٠	٢٥٠	٢٥٠	٢٥٠	٢٥٠	٤٥٠	١,٢٢٥	١,٢٢٥	١,٧٢٥
٢٤٢,٢٨٨	٢٦٢,٩١٩	٢٦٠,٦٩٦	٢٦٤,٩١١	٢٥٩,١٤٤	٢٢٠,٩٤٩	٢١٠,٦٢٠	١٩٩,٦٤٠	١٨٢,٦٥٩
٢٩٧,١٣٧	٣١٨,٨٢٠	٣١٦,٠٤٠	٣١٩,٤٩٥	٣١٥,٠٤٥	٢٩٥,٥٧٦	٢٨٢,٧٦٨	٢٦٨,٣٨٨	٢٤٥,٣٠٨
٥٤,٨٤٩	٥٥,٩٠١	٥٥,٣٤٤	٥٤,٥٨٤	٥٥,٩٠١	٧٤,٦٢٧	٧٢,١٤٨	٦٨,٧٤٨	٦٢,٦٤٩
١٣٨,١٥٠	١٥٠,٠٣٨	١٤٧,٨١٥	١٥٢,٠٣٠	١٤٦,٢٥٩	١١٦,٨١١	١١٥,٤٠٣	١٠٩,٤٠٢	١٠٦,٤٩٣
١٠٢,٢٩٧	١١١,٠٤٠	١١١,٠٤٠	١١١,٠٤٠	١١١,٠٤٤	١٠٢,٢٩٧	٩٣,٣٧٦	٨٦,٣٨٢	٧١,٩٧٨
١,٨٤١	١,٨٤١	١,٨٤١	١,٨٤١	١,٨٤١	١,٨٤١	١,٨٤١	٣,٨٥٦	٤,١٨٨
٥٤,٨٤٩	٥٥,٩٠١	٥٥,٣٤٤	٥٤,٥٨٤	٥٥,٩٠١	٧٤,٦٢٧	٧٢,١٤٨	٦٨,٧٤٨	٦٢,٦٤٩
٢٨٦,٠٤٥	٣١٩,١٧٧	٤١٩,٠٠٤	٤٣١,٣٠٢	٣٢١,٩٢٤	٢٣٣,٠٥٤	١٧١,٦٩٧	١٩١,٤٣١	١٧٣,٣٤١
٢٦٣,١٣٩	٢٩٣,٣٢١	٣٨٩,٧٥٨	٣٩٨,٤٧٣	٢٨٧,١٨٧	٢١٨,٥٦٠	١٦١,٤٨٥	١٨٣,٢٣٠	١٦٤,٧٨٨
٦,٧٥٨	٤,٨٥٧	٣,٧٧٤	٤,١٥٣	٥,٦٠٩	١,٠٥٨	١,٦٨٩	١,٧٩٣	٢,٦٥١
١٦,١٤٨	٢٠,٩٩٩	٢٥,٤٧٢	٢٨,٦٧٦	٢٩,١٢٨	١٣,٤٣٥	٨,٥٢٣	٦,٤٠٩	٥,٩٠٢
٢,٠٠٨,٠٧١	٢,٢٠٣,٩٠٧	٢,٤٢١,٨٣١	٢,٤٧٦,٨٣٩	٢,٠٨٩,٣٤٤	١,٧٣٥,٤٥١	١,٤٣٤,٣٤٠	١,١٧٢,٢٧٥	٩٠٧,٧٦٢
				ملاحظات (نسبة إلى الناتج المحلي الإجمالي) /٥/				
٨٤.٧%	٧٤.٠%	٨٣.٤%	٨٥.٣%	٨٩.٠%	٨٠.٥%	٧٥.٤%	٧٣.٣%	٦٤.٦%
٧٤.١%	٦٤.٧%	٧١.١%	٧٢.٧%	٧٧.١%	٧١.٠%	٦٧.٣%	٦٣.٠%	٥٤.٢%

المصدر: وزارة المالية و البنك المركزى المصرى
* بيان مبدئى، خاضع للمراجعة.

١/ يمثل رصيد الدين المجمع المستحق على أجهزة الموازنة العامة للدولة وبنك الاستثمار القومى وصناديق التأمين الاجتماعى بعد إستبعاد المديونيات والعلاقات الداخلية فيما بين القطاعات الثلاثة.

٢/ فى ضوء ما تتسم به السياسة المالية الجديدة بالشفافية فقد تم قيد الدين المستحق على الخزانة العامة لصناديق التأمينات (الذى تم اقتراضه من خلال بنك الاستثمار القومى) كدين مباشر على الخزانة العامة للصناديق ، وذلك فى ١ يوليو ٢٠٠٦. وقد قابل ذلك اصدار سنتين على الخزانة العامة لصالح الصناديق بقيمة الدين ١٩٧.٧٢٥ مليار جنيه، وبالإضافة الى ذلك تم اصدار سند ثالث فى نهاية يونيو ٢٠٠٧ بقيمة ٧٤.٥ مليون جنيه لصالح الصناديق. كما تم إصدار سند رابع فى ٢٠٠٨/٦/٣٠ بمبلغ ١.١ مليار جنيه ، بالإضافة الى سند خامس صدر فى ٢٠٠٩/٦/٣٠ بمبلغ ٢.٣ مليار جنيه . كما تم اصدار سند سادس بمبلغ ٩٨٨.٨ مليون جنيه بنهاية يونيو ٢٠١٠، بالإضافة الى سند سابع بمبلغ ١.٨ مليار جنيه فى نهاية يونيو ٢٠١١. ومن الجدير بالذكر أنه تم مؤخراً إصدار سندات باجمالى مبلغ ١٥.٥ مليار جنيه بنهاية يونيو ٢٠١٢. كما تم إصدار سند جديد فى نهاية يونيو ٢٠١٣ بقيمة ١٤.٢ مليار جنيه. وتم اصدار سند آخر فى نهاية يونيو ٢٠١٤ بقيمة ١٤.٣ مليار جنيه وذلك لسداد جزء من المديونية التاريخية المستحقة على وزارة المالية لصناديق التأمينات الاجتماعية.

٣/ ودائع صناديق التأمين التى تم ربطها كتسهيلات لقطاع الموازنة العامة والتي تم معالجتها كجزء من المطلوبات المستحقة على قطاع الموازنة لصالح صناديق التأمين.

٤/ تم استبعاد ودائع الصناديق التى تم ربطها كتسهيلات لقطاع الموازنة بداية من يونيو ٢٠٠٦.

٥/ قامت وزارة التخطيط والمتابعة والإصلاح الإدارى بمراجعة السلسلة الزمنية للناتج المحلى الإجمالى ابتداءً من عام ٢٠١٢/٢٠١١ وحتى عام ٢٠١٥/٢٠١٤ وفقاً للتعداد الاقتصادى للعام المالى ٢٠١٣/٢٠١٢ والذى ساعدت نتائجه فى تحقيق قدر أكبر من شمولية المنشآت بالإضافة إلى تحسين تقديرات حجم القطاع غير الرسمى. وقد تم الإعلان عن الناتج المحلى الإجمالى للعام المالى ٢٠١٦/٢٠١٥ والذى وصل إلى ٢٧٠٨.٣ مليار جنيه. تم مراجعة تقديرات الناتج المحلى الإجمالى مؤخراً لتصبح ٣٤٠٧.٧ مليار جنيه فى عام ٢٠١٧/٢٠١٦ بدلاً من تقديرات سابقة بنحو ٣٢٤٦.٥ مليار جنيه فى ضوء زيادة المكمش والتضخم عن التقديرات السابقة.

جدول (١٨): الدين العام المحلى^{١/}
(بيان مفصل)

(مليون جنيه)

بيان ربع سنوى				بيان سنوى				
مارس-١٦	سبتمبر-١٦	ديسمبر-١٦	مارس-١٧*	يونيو-١٦	يونيو-١٥	يونيو-١٤	يونيو-١٣	يونيو-١٢
٢,٣٥٠,٠٨٢	٢,٦٨٩,٥٢٤	٣,١٢٠,٠٦٨	٣,١٥٨,٦٩٥	٢,٤٨٠,٩٢٦	١,٩٩٣,٢٦٣	١,٦٥٦,٩٤٨	١,٤١٠,٦٦٣	١,١٢٢,١٨٧
إجمالى الدين العام المحلى								
٢,٢٩٤,١١٦	٢,٥٢٣,٠٨٤	٢,٨٤٠,٨٣٥	٢,٩٠٨,١٤١	٢,٤١١,٢٦٨	١,٩٦٨,٥٠٥	١,٦٠٦,٠٣٧	١,٣٦٣,٧٠٦	١,٠٨١,١٠٣
إجمالى دين الحكومة العامة								
١٥٣,٦٢٥	٢٤٩,٢٩٨	٣٥٠,٨٩٠	٣٢٩,٣٠٥	١٦٠,٥٣٥	١٣٩,٣٥٥	١١٩,١٠٩	١١٠,٣٢١	١٠٥,٦٧٥
إجمالى دين الهيئات الاقتصادية								
٥١,٠٩٤	٥٣,٢٣٣	٥٣,٠٦٤	٥١,٣٩١	٥١,٥٣٤	٥٢,٨٦٥	٥٢,٦٤١	٥١,٣٨٢	٥٢,٨١٠
يطرح منه: إقتراض الهيئات الاقتصادية من بنك الإستثمار القومى								
٤٦,٥٦٥	٢٩,٦٢٥	١٨,٥٩٣	٢٧,٣٦٠	٣٩,٣٤٣	٦١,٧٣٢	١٥,٥٥٧	١١,٩٨٢	١١,٧٨١
يطرح منه: ودائع الهيئات الاقتصادية فى حساب الخزنة الموحد ^{٢/}								
٣٥٤,٠٢٢	٤٠٣,٠١٦	٥١٨,٤٦٤	٥٣٧,١٩٦	٤٠٠,٢٨٢	٢٨٦,١٨١	٢٠٨,٢٧٩	٢٢١,٤٣٦	١٩٨,٠٦٧
الودائع								
٢٨٦,٠٤٥	٣١٩,١٧٧	٤١٩,٠٠٤	٤٣١,٣٠٢	٣٢١,٩٢٤	٢٣٣,٠٥٤	١٧١,٦٩٧	١٩١,٤٣١	١٧٣,٣٤١
ودائع الحكومة العامة								
٦٧,٩٧٧	٨٣,٨٣٩	٩٩,٤٦٠	١٠٥,٨٩٤	٧٨,٣٥٨	٥٣,١٢٧	٣٦,٥٨٢	٣٠,٠٠٥	٢٤,٧٢٦
صافى ودائع الهيئات الاقتصادية								
١٣٠,٦٩٠	١٣٤,٤٦٣	١٤٣,٥٢٥	١٦١,٩٣٠	١٤٦,٨٢٩	١٢٨,٢٩٤	٦٠,٦٦٢	٤٨,٣٩٦	٤٢,٤٠٩
إجمالى ودائع الهيئات الاقتصادية								
١٦,١٤٨	٢٠,٩٩٩	٢٥,٤٧٢	٢٨,٦٧٦	٢٩,١٢٨	١٣,٤٣٥	٨,٥٢٣	٦,٤٠٩	٥,٩٠٢
يطرح منه: ودائع صناديق التأمين الإجتماعى ^{٣/ ٤/}								
٤٦,٥٦٥	٢٩,٦٢٥	١٨,٥٩٣	٢٧,٣٦٠	٣٩,٣٤٣	٦١,٧٣٢	١٥,٥٥٧	١١,٩٨٢	١١,٧٨١
يطرح منه: ودائع الهيئات الاقتصادية فى حساب الخزنة الموحد ^{٢/}								
١,٩٩٦,٠٦٠	٢,٢٨٦,٥٠٨	٢,٦٠١,٦٠٤	٢,٦٢١,٤٩٩	٢,٠٨٠,٦٤٤	١,٧٠٧,٠٨٢	١,٤٤٨,٦٦٩	١,١٨٩,٢٢٧	٩٢٤,١٢٠
صافى الدين العام المحلى								
ملاحظات (نسبة إلى الناتج المحلى الإجمالى) /٥/								
٨٦.٨%	٧٨.٩%	٩١.٦%	٩٢.٧%	٩١.٦%	٨١.٦%	٧٧.٨%	٧٥.٨%	٦٧.٠%
إجمالى الدين العام المحلى								
٧٣.٧%	٦٧.١%	٧٦.٣%	٧٦.٩%	٧٦.٨%	٦٩.٩%	٦٨.٠%	٦٣.٩%	٥٥.٢%
صافى الدين العام المحلى								

المصدر: وزارة المالية و البنك المركزى المصرى
* بيان مبدئى، خاضع للمراجعة.

١/ يمثل رصيد الدين المجمع المستحق على الحكومة العامة والهيئات الاقتصادية بعد إستبعاد إقتراض الهيئات الاقتصادية من بنك الإستثمار القومى.

٢/ يمثل إقتراض قطاع الموازنة من ودائع الهيئات ضمن حساب الخزنة الموحد فى شكل تسهيلات ائتمانية، اى انه دين بين قطاع الموازنة والهيئات الاقتصادية لذا يتم طرح قيمة هذا الاقتراض من اجمالى الدين العام المجمع وكذلك من صافى ودائع الهيئات الاقتصادية.

٣/ تم ادراج ودائع صناديق التامين بالفعل ضمن ودائع الحكومة العامة، انظر جدول (١٦).

٤/ تم استبعاد ودائع الصناديق التى تم ربطها كتسهيلات لقطاع الموازنة بداية من يونيو ٢٠٠٦.

٥/ قامت وزارة التخطيط والمتابعة والإصلاح الإدارى بمراجعة السلسلة الزمنية للناتج المحلى الإجمالى ابتداءً من عام ٢٠١٢/٢٠١١ وحتى عام ٢٠١٥/٢٠١٥ وفقاً للتعداد الاقتصادى للعام المالى ٢٠١٣/٢٠١٢ والذى ساعدت نتائجه فى تحقيق قدر أكبر من شمولية المنشآت بالإضافة إلى تحسين تقديرات حجم القطاع غير الرسمى. وقد تم الإعلان عن الناتج المحلى الإجمالى للعام المالى ٢٠١٦/٢٠١٥ والذى وصل إلى ٢٧٠٨.٣ مليار جنيه. تم مراجعة تقديرات الناتج المحلى الإجمالى مؤخراً لتصبح ٣٤٠٧.٧ مليار جنيه فى عام ٢٠١٧/٢٠١٦ بدلاً من تقديرات سابقة بنحو ٣٢٤٦.٥ مليار جنيه فى ضوء زيادة الكمش والتضخم عن التقديرات السابقة.

جدول (١٩) : إجمالي الدين العام الخارجى

(مليون دولار)

١٧-مارس*	يونيو-١٠	يونيو-١١	يونيو-١٢	يونيو-١٣	يونيو-١٤	يونيو-١٥	يونيو-١٦
٧٣,٨٨٩	٣٣,٦٩٤	٣٤,٩٠٦	٣٤,٣٨٥	٤٣,٢٣٣	٤٦,٠٦٧	٤٨,٠٦٣	٥٥,٧٦٤
(٣٨.٣)	(٦.٩)	(٣.٦)	-(١.٥)	(٢٥.٧)	(٦.٦)	(٤.٣)	(١٦.٠)
١/ ٣٢,٢٣٨	٢٦,٢٤٩	٢٧,٠٩٢	٢٥,٥٩٤	٢٨,٤٩٠	٢٩,٠٥٤	٢٥,٧٠٧	٢٤,٤٣٧
(٣١.٨)	(١.٧)	(٣.٢)	-(٥.٥)	(١١.٣)	(٢.٠)	-(١١.٥)	-(٤.٩)
٦,٦٨٣	٣,٠٨٠	٢,٨٢١	٢,٩٠١	٥,١٥٩	٦,٠٨٥	٤,٩٣٨	٣,٤٩٣
٢٥,٥٥٤	٢٣,١٧٠	٢٤,٢٧١	٢٢,٦٩٤	٢٣,٣٣١	٢٢,٩٦٩	٢٠,٧٧٠	٢٠,٩٤٤
٤١,٦٥١	٧,٤٤٥	٧,٨١٤	٨,٧٩٠	١٤,٧٤٤	١٧,٠١٣	٢٢,٣٥٦	٣١,٣٢٨
(٤٣.٧)	(٣٠.٣)	(٥.٠)	(١٢.٥)	(٦٧.٧)	(١٥.٤)	(٣١.٤)	(٤٠.١)
٢٩,٩١٦	١,٢٦٠	١,٥٠٠	٢,٦١٢	٩,٠٦٤	١١,٠٠٥	١٦,٣١٨	٢٢,١٧٤
٤,٠٢٨	١,٩٦٤	١,٧٢٥	١,٦٢٤	١,٦٠٠	١,٥٤٤	٢,٣٨٧	٣,٩٦٣
٧,٧٠٨	٤,٢٢١	٤,٥٨٩	٤,٥٥٤	٤,٠٨٠	٤,٤٦٤	٣,٦٥١	٥,١٩١
قطاعات أخرى							
ملاحظات							
٥/ ٣٩.٢	١٥.٩	١٥.٢	١٢.٤	١٦.٣	١٥.٥	١٥.٠	١٨.٣
إجمالي الدين العام الخارجى/ الناتج المحلى الإجمالى ٤/							
١٧.١	١٢.٤	١١.٨	٩.٢	١٠.٧	٩.٧	٨.٠	٨.٠
إجمالي الدين الحكومى الخارجى/ الناتج المحلى الإجمالى							
٢٢.١	٣.٥	٣.٤	٣.٢	٥.٦	٥.٧	٧.٠	١٠.٣
الدين الخارجى غير الحكومى/الناتج المحلى الإجمالى							
٦/ ٢٠٣.١	٧١.٠	٧١.٤	٧٥.٢	٨٨.٢	١٠٦.٠	١٠٩.١	١٦٠.٣
إجمالي الدين العام الخارجى / الصادرات السلعية والخدمية							
٥٦.٤	٢٢.١	٢٢.٤	٢٥.٦	٣٤.١	٣٦.٩	٤٦.٥	٥٦.٢
الدين الخارجى غير الحكومى/ الدين الخارجى الكلى							
١٧.١	٨.٨	٧.٩	٨.٥	١٦.٣	٧.٩	٥.٤	١٢.٦
الديون قصيرة الأجل/ الدين الخارجى الكلى							
٤٤.٢	٨.٤	١٠.٤	١٨.٧	٤٧.٢	٢١.٩	١٢.٨	٤٠.٠
الديون قصيرة الأجل/ صافى الإحتياطى الدولى							
٠.٢	٠.٢	٠.١	٠.١	٠.٠	٠.٠	٠.٠	٠.٤
ديون القطاع الخاص / الدين الخارجى الكلى							
٧.٩	٤.٥	٤.٥	٤.٥	٤.٥	٤.٣	٨.٥	٩.٩
خدمة الدين الخارجى/ المتحصلات الجارية							
١١.٨	٥.٥	٥.٧	٦.٣	٦.٣	٧.٣	١٢.٧	١٤.٧
خدمة الدين الخارجى/ الصادرات السلعية والخدمية							
٧٥٩.٤	٣٩٩.٢	٤١٣.٦	٣٨٧.٧	٤٧٥.٣	٥٠٦.٤	٥١٣.٥	٥٧٣.١
متوسط نصيب الفرد من الدين الخارجى (دولار)							

المصدر: وزارة المالية والبنك المركزى المصرى

١/ شهد الدين الخارجى الحكومى زيادة تقدر بنحو ١.٨ مليار دولار في نهاية ديسمبر ٢٠١٦ مقارنة بنهاية يونيو ٢٠١٦، وذلك كنتيجة أساسية لتدفقات نقدية للسلطة النقدية بقيمة ٢.٦ مليار

٢/ طبقاً لتصنيف و منهجية البنك المركزى المصرى، والذي يقوم بشطب مديونيات نادى باريس المباشرة وغير المباشرة المستحقة على الجهات الحكومية طبقاً لتواريخ إعادة الجدولة الى العالم الخارجى، في حين تقوم الجهات الحكومية بشطب هذه المديونيات من سجلاتها فور سداد المقابل المحلى الى البنك المركزى طبقاً لجدول السداد الاصلى (والذى يسبق تواريخ إعادة الجدولة)

٣/ قام البنك المركزى المصرى بإعادة تبويب مبلغ ٤.٣ مليار دولار الى المديونية الخارجية للقطاع الحكومى- دون تأثير على جملة الدين الخارجى- الا ان البنك المركزى لم يظهر هذا التعديل الا اعتباراً من شهر سبتمبر من عام ٢٠٠٨.

٤/ قامت وزارة التخطيط والمتابعة والإصلاح الإدارى بمراجعة السلسلة الزمنية للناتج المحلى الإجمالى ابتداءً من عام ٢٠١٢/٢٠١١ وحتى عام ٢٠١٥/٢٠١٤ وفقاً للتعداد الاقتصادى للعام المالى ٢٠١٢/٢٠١١ والذي ساعدت نتائجه في تحقيق قدر أكبر من شمولية المنشآت بالإضافة إلى تحسين تقديرات حجم القطاع غير الرسمى. وقد تم الإعلان عن الناتج المحلى الإجمالى للعام المالى ٢٠١٦/٢٠١٥ والذي وصل إلى ٢٧٠٨.٣ مليار جنيه. تم مراجعة تقديرات الناتج المحلى الإجمالى مؤخراً لتصبح ٣٤٠٧.٧ مليار جنيه فى عام ٢٠١٦/٢٠١٧ بدلاً من تقديرات سابقة بنحو ٣٢٤٦.٥ مليار جنيه فى ضوء زيادة المكش والتضخم عن التقديرات السابقة.

٥/ يمكن تفسير الارتفاع الملحوظ فى إجمالى الدين العام الخارجى كنسبة من الناتج المحلى فى نهاية شهر مارس ٢٠١٧ فى ضوء عدد من العوامل أهمها: انخفاض الناتج المحلى الإجمالى المُقِم بالدولار الأمريكى نتيجة تحرير سعر الصرف الذى تم فى نوفمبر ٢٠١٦، بالإضافة إلى زيادة إجمالى الدين العام الخارجى بـ ١٨.١ مليار دولار فى الفترة من نهاية يونيو ٢٠١٦ إلى نهاية مارس ٢٠١٧.

٦/ جدير بالذكر أن الدين الخارجى فى نهاية الربع يُحسب كنسبة من الصادرات السلعية والخدمية السنوية.

جدول (٢٠): خدمة الدين الحكومي (داخلي و خارجي)

(مليون جنيه)

يوليو - مايو *	٢٠١٦/٢٠١٥	٢٠١٥/٢٠١٤	٢٠١٤/٢٠١٣	٢٠١٣/٢٠١٢	٢٠١٢/٢٠١١	٢٠١١/٢٠١٠	
٥٢٢,٤٠٢	٤٩٣,٧٧٩	٤٢٩,٤٧٤ ^{١/}	٢٨٠,٦٩٧	٢١٨,٢٥٧	١٤٠,٩١٦	١١٧,٢٥١	إجمالي خدمة الدين الحكومي
(٤٠.٩)	(١٥.٠)	(٥٣.٠)	(٢٨.٦)	(٥٤.٩)	(٢٠.٢)	(١٨.٦)	
٢٧٦,٩٦٧	٢٤٣,٦٣٦	١٩٣,٠٠٨	١٧٣,١٥٠	١٤٦,٩٩٥	١٠٤,٤٤١	٨٥,٠٧٧	إجمالي الفوائد المسددة
(٣١.٩)	(٢٦.٢)	(١١.٥)	(١٧.٨)	(٤٠.٧)	(٢٢.٨)	(١٧.٦)	
٢٦٩,١٩٠	٢٣٨,٥٧٠	١٨٨,٣٠٩	١٦٨,١٥٤	١٤٣,٠٩٩	١٠١,٠٢٣	٨١,٦٦١	فوائد الدين الداخلي
٧,٧٧٧	٥,٠٦٦	٤,٧٠٠	٤,٩٩٦	٣,٨٩٦	٣,٤١٨	٣,٤١٦	فوائد الدين الخارجي
٢٤٥,٤٣٥	٢٥٠,١٤٣	٢٣٦,٤٦٦	١٠٧,٥٤٧	٧١,٢٦٢	٣٦,٤٧٥	٣٢,١٧٤	إجمالي الأقساط المسددة
(٥٢.٧)	(١٠.٢)	(١٠.٢)	(١٠.٢)	(٩٥.٤)	(١٣.٤)	(٢١.٣)	
٢٠٢,٩٤٢	٢١٢,٠٠٣	٢٠٣,٧٥٤ ^{١/}	٩٣,٩٣١	٦٠,٠٧٤	٢١,٢٩٩	٢٢,٩٦٤	أقساط الدين الداخلي
٤٢,٤٩٣	٣٨,١٤٠	٣٢,٧١٢	١٣,٦١٧	١١,١٨٨	١٥,١٧٦	٩,٢١١	أقساط الدين الخارجي
٢٧٣,٦١١	٢٤٢,٦٦٧	١٨٩,٥٥٥	١٧٢,٤٠٥	١٤٦,١٦٥	١٠٣,٣٦٣	٨٣,٩٤٧	صافي مدفوعات الفوائد
٢٦٥,٨٣٤	٢٣٧,٦٠١	١٨٤,٨٥٥	١٦٧,٤٠٩	١٤٢,٢٦٩	٩٩,٩٤٥	٨٠,٥٣١	الداخلي
٢٦٩,١٩٠	٢٣٨,٥٧٠	١٨٨,٣٠٩	١٦٨,١٥٤	١٤٣,٠٩٩	١٠١,٠٢٣	٨١,٦٦١	الفوائد المسددة
٣,٣٥٧	٩٦٨	٣,٤٥٣	٧٤٥	٨٣٠	١,٠٧٨	١,١٣٠	متحصلات الفوائد
٧,٧٧٧	٥,٠٦٦	٤,٧٠٠	٤,٩٩٦	٣,٨٩٦	٣,٤١٨	٣,٤١٦	الخارجي
٧,٧٧٧	٥,٠٦٦	٤,٧٠٠	٤,٩٩٦	٣,٨٩٦	٣,٤١٨	٣,٤١٦	الفوائد المسددة
٠.٠	٠.٠	٠.٠	٠.٠	٠.٠	٠.٠	٠.٠	متحصلات الفوائد
ملاحظات							
نسبة الى الناتج المحلي الإجمالي ^{٢/}							
^{٣/}							إجمالي الفوائد المسددة
٨.١%	٩.٠%	٧.٩%	٨.١%	٧.٩%	٦.٢%	٦.٢%	
^{٣/}							إجمالي الأقساط المسددة
٧.٢%	٩.٢%	٩.٧%	٥.٠%	٣.٨%	٢.٢%	٢.٣%	
نسبة الى إجمالي مصروفات الموازنة							
^{٤/}							إجمالي الفوائد المسددة
٣٠.٢%	٢٩.٨%	٢٦.٣%	٢٤.٧%	٢٥.٠%	٢٢.٢%	٢١.٢%	
^{٤/}							إجمالي الأقساط المسددة
٣١.٢%	٣٠.٦%	٣٢.٢%	١٥.٣%	١٢.١%	٧.٧%	٨.٠%	

المصدر: وزارة المالية
() معدل النمو عن الفترة المقابلة في العام السابق.
* مبدئي.
١/ يرجع الارتفاع الملحوظ في إجمالي خدمة الدين الحكومي للزيادة في سداد الأقساط المحلية في نهاية العام المالي ٢٠١٥/٢٠١٤، وذلك في ضوء زيادة إهلاك سندات الخزانة بنحو ١٠٠ مليار جنيه مقارنة بالعام المالي السابق.
٢/ قامت وزارة التخطيط والمتابعة والإصلاح الإداري بمراجعة السلسلة الزمنية للناتج المحلي الإجمالي ابتداءً من عام ٢٠١٢/٢٠١١ وحتى عام ٢٠١٥/٢٠١٤ وفقاً للتعداد الاقتصادي للعام المالي ٢٠١٢/٢٠١١ والذي ساعدت نتائجه في تحقيق قدر أكبر من شمولية المنشآت بالإضافة إلى تحسين تقديرات حجم القطاع غير الرسمي. وقد تم الإعلان عن الناتج المحلي الإجمالي للعام المالي ٢٠١٦/٢٠١٥ والذي وصل إلى ٢٧٠٨.٣ مليار جنيه. تم مراجعة تقديرات الناتج المحلي الإجمالي مؤخراً لتصبح ٣٤٠٧.٧ مليار جنيه في عام ٢٠١٧/٢٠١٦ بدلاً من تقديرات سابقة بنحو ٣٢٤٦.٥ مليار جنيه في ضوء زيادة المكش والتضخم عن التقديرات السابقة.
٣/ بيان يوليو- مايو من عام ٢٠١٧/٢٠١٦ كنسبة إلى الناتج المحلي الإجمالي للعام بأكمله.
٤/ بيان يوليو - مايو من عام ٢٠١٧/٢٠١٦ كنسبة إلى إجمالي مصروفات الموازنة خلال نفس الفترة.

جدول (٢١): إصدارات الاوراق المالية الحكومية (اذون و سندات)^{١/}
من ٢٠١١/٢٠١٠ إلى الفترة يوليو- مايو ٢٠١٧/٢٠١٦

(مليار جنيه)							
يوليو- مايو ^{٢/} ٢٠١٧/٢٠١٦	٢٠١٦/٢٠١٥ [*]	٢٠١٥/٢٠١٤	٢٠١٤/٢٠١٣	٢٠١٣/٢٠١٢	٢٠١٢/٢٠١١	٢٠١١/٢٠١٠	
١٧١٦.٧	١٣٤٢.٣	١٠٨٥.٥	٩٦٣.٢	٧٢٥.٧	٦٤٧.٠	٥٤٨.٨	الإصدارات
١٥٤٨.٥	١٠٧٩.٢	٨٤٦.٤	٧٥٤.١	٦٤٥.٣	٥٦٢.٧	٤٩١.٨	أذون خزانة
١٦٨.٢	٢٦٣.١	٢٣٩.١	٢٠٩.١	٨٠.٤	٨٤.٣	٥٧.٠	سندات خزانة ^{٤/}
١٥٨١.٠	٩٨٠.٨	٨٦٢.١	٧٦٧.١	٦١٦.٩	٥٣٠.٨	٤١١.٨	الإهلاكات
١٣٩٤.٥	٨٦٥.٧	٧٨٣.٥	٦٩٩.٦	٥٧٥.٤	٥١٠.٤	٤٠١.٨	أذون خزانة
١٨٦.٥	١١٥.١	٧٨.٦	٦٧.٥	٤١.٥	٢٠.٤	١٠.٠	سندات خزانة
١٣٥.٧	٣٦١.٥	٢٢٣.٤	١٩٦.١	١٠٨.٨	١١٦.٢	١٣٧.٠	صافي الإصدار ^{٣/}
١٧١٠.٥	١٥٧٤.٨	١٢١٣.٣	٩٨٩.٩	٧٩٣.٨	٦٨٥.٠	٥٦٨.٨	الرصيد القائم (تهاية الفترة)
٩٦٣.٢	٨٠٩.٢	٥٩٥.٧	٥٣٢.٨	٤٧٨.٣	٤٠٨.٤	٣٥٦.١	أذون خزانة
٧٤٧.٣	٧٦٥.٦	٦١٧.٦	٤٥٧.١	٣١٥.٥	٢٧٦.٦	٢١٢.٧	سندات خزانة
متوسط أسعار الفائدة: ^{٥/}							
١٧.٣	١١.٨	١١.٤	١٠.٩	١٣.٣	١٣.١	١١.٥	أذون ٩١ يوم
١٧.٩	١٢.٣	١١.٧	١١.٣	١٤.٠	١٤.١	١١.٨	أذون ١٨٢ يوم
١٨.١	١٢.٥	١١.٨	١١.٤	١٤.٣	١٤.٨	١١.٤	أذون ٢٧٣ يوم ^{٦/}
١٨.١	١٢.٥	١١.٩	١١.٥	١٤.٤	١٤.٨	١١.٥	أذون ٣٦٤ يوم

المصدر: وزارة المالية.

* قابل للتعديل

١/ الأوراق المالية الحكومية المصدرة بالجنيه المصري.

٢/ حتى نهاية مايو ٢٠١٧.

٣/ تم حسابه على أساس حجم الإصدارات الجديدة مطروحاً منه حجم الإهلاكات.

٤/ تتضمن سندات مصدرة بالجنيه المصري خارج جمهورية مصر العربية قيمتها ٦ مليار جنيه، والتي سوف يستحق آجالها في يوليو ٢٠١٢.

٥/ متوسط أسعار الفائدة في السوق الأولى.

٦/ قامت وزارة المالية بطرح أذون خزانة لمدة ٢٧٣ يوم لأول مرة في أكتوبر ٢٠٠٨.

جدول (٢٢): إصدارات الاوراق المالية الحكومية (اذون و سندات) الربع سنوية
من يوليو - سبتمبر ٢٠١٦/٢٠١٧ إلى يوليو - سبتمبر ٢٠١٨/٢٠١٧

(مليون جنيه)			يوليو- سبتمبر				يوليو - سبتمبر ٢٠١٨/٢٠١٧ ^{١/}		
			٢٠١٦	أكتوبر- ديسمبر	يناير- مارس	أبريل- مايو	يوليو	أغسطس	سبتمبر
أذون ٩١ يوم			٦٦٢٥٠	٧٣٢٥٠	٧٦٢٥٠	٨٢٠٠٠	٢٥٢٥٠	٣٤٠٠٠	٢٤٧٥٠
أذون ١٨٢ يوم			٦٣٦٤٣	٧١٥٠٠	٧٥٢٥٠	٨٢٠٠٠	٢٥٥٠٠	٣٤٠٠٠	٢٥٠٠٠
أذون ٢٧٣ يوم			٦٩٥٠٠	٧٤٥٠٠	٦٨٧٥٠	٧٨٧٥٠	٢٦٧٥٠	٣٧٥٠٠	٢٦٢٥٠
أذون ٣٦٤ يوم			٧٤٥٨٧	٨١٠٠٠	٦٨٧٥٠	٧٨٧٥٠	٢٦٧٥٠	٣٧٥٠٠	٢٦٢٥٠
سندات (إهلاك ٢٠١٥)			--	--	--	--	--	--	--
سندات (إهلاك ٢٠١٦) ^{٢/}			--	--	--	--	--	--	--
سندات (إهلاك ٢٠١٧) ^{٢/}			٢٠٠٠	١٧٥٠	--	--	--	--	--
سندات (إهلاك ٢٠١٨)			--	--	--	--	--	--	--
سندات (إهلاك ٢٠١٩)			٢٧٥٠	١٠٥٠٠	٣٥٠٠	٥٠٠٠	--	--	--
سندات (إهلاك ٢٠٢٠)			٥٥٠٠	--	--	١٧٥٠	٢٠٠٠	٢٢٥٠	٢٠٠٠
سندات (إهلاك ٢٠٢١)			١٣٧٥٠	٦٥٠٠	٢٤٨١	--	--	--	--
سندات (إهلاك ٢٠٢٢)			٢٠٠٠	--	--	٤٢٥٠	١٥٠٠	٢٢٥٠	١٥٠٠
سندات (إهلاك ٢٠٢٣)			٢٧٥٠	٣٥٠٠	٢٢٥٠	٣٠٠٠	--	--	--
سندات (إهلاك ٢٠٢٤)			--	--	--	٢٠٠٠	١٥٠٠	١٧٥٠	١٥٠٠
سندات (إهلاك ٢٠٢٥)			--	--	--	--	--	--	--
سندات (إهلاك ٢٠٢٦)			٣٣٥٠	٢٠٠٠	١٧٨٨	١٥٠٠	--	--	--
سندات (إهلاك ٢٠٢٧)			--	--	--	٣٠٠٠	١٥٠٠	٢٢٥٠	١٥٠٠
إجمالي الإصدار (أذون و سندات)			٣٠٦٠٨٠	٣٢٤٥٠٠	٢٩٩٠١٩	٣٤٢٠٠٠	١١٠٧٥٠	١٥١٥٠٠	١٠٨٧٥٠

المصدر: وزارة المالية.

- لا يوجد إصدارات .

١/ تتضمن ٨٣ مليار جنيه إعادة فتح أذون وسندات.

٢/ تشمل سندات صفرية الكبون ذات تاريخ استحقاق ١٨ شهر.

جدول (٢٣) : تطور معدلات العائد حتى تاريخ الإستحقاق لسندات الخزنة^{١/}

١٦-مايو	١٦-يونيو	١٦-سبتمبر	١٦-أكتوبر	١٦-نوفمبر	١٦-ديسمبر	١٧-يناير	١٧-فبراير	١٧-مارس	١٧-أبريل	١٧-مايو
سندات يناير ٢٠١٥	--	--	--	--	--	--	--	--	--	--
سندات مارس ٢٠١٥	--	--	--	--	--	--	--	--	--	--
سندات مايو ٢٠١٥	--	--	--	--	--	--	--	--	--	--
سندات سبتمبر ٢٠١٥	--	--	--	--	--	--	--	--	--	--
سندات نوفمبر ٢٠١٥	--	--	--	--	--	--	--	--	--	--
سندات ديسمبر ٢٠١٥	--	--	--	--	--	--	--	--	--	--
سندات يناير ٢٠١٦	--	--	--	--	--	--	--	--	--	--
سندات يونيو ٢٠١٦	--	--	--	--	--	--	--	--	--	--
سندات يوليو ٢٠١٦	--	--	--	--	--	--	--	--	--	--
سندات أغسطس ٢٠١٧	١٣.٣٠	١٢.٤٧	١٦.١٥	١٦.٣٣	١٩.٤٦	١٨.٥٠	--	--	--	--
سندات نوفمبر ٢٠١٧	--	--	--	--	٢٣.٠٠	--	--	--	--	٢٠.٧٦
سندات فبراير ٢٠١٨	١٣.٨٥	--	--	--	٢١.٢٥	١٥.٧٠	١٦.٣٩	١١.٥٠	--	--
سندات أكتوبر ٢٠١٨	١٤.٤٨	١٤.٤٣	--	١٤.٥٠	١٤.٥٠	١٦.٠٠	--	--	--	--
سندات أبريل ٢٠١٩	--	١٦.٠٣	--	--	--	٢١.٠٠	--	١٧.٢٥	--	--
سندات أغسطس ٢٠١٩	--	--	١٧.٥٠	١٧.٥٠	١٧.٠٥	١٧.٣٥	١٦.٩٩	--	--	١٦.٥٠
سندات فبراير ٢٠٢٠	١٥.٠٠	--	--	--	١٧.٠٠	١٦.٣٧	--	١٦.٠٤	١٦.٩٨	١٧.٠٨
سندات أغسطس ٢٠٢٠	١٥.٢٤	١٤.٤١	--	--	--	--	١٦.٤٨	--	--	--
سندات مارس ٢٠٢١	--	--	--	١٤.١٠	١٧.٤٥	١٣.٧٨	--	١٦.٧٥	١٦.٩٨	--
سندات أبريل ٢٠٢٢	١٧.٠٠	١٧.٢٠	١٧.٠٤	١٧.٣٥	--	--	--	--	١٧.١٠	--
سندات يناير ٢٠٢٣	١٥.٨٠	١٦.٠٣	--	--	١٧.٦٤	١٦.٠١	--	--	--	١٨.٠٠
سندات سبتمبر ٢٠٢٣	--	--	--	١٥.٩٥	١٧.٦٥	--	--	--	--	--
سندات نوفمبر ٢٠٢٣	--	--	--	--	١٧.٨٣	١٤.٠١	--	--	١٦.٩٣	--
سندات فبراير ٢٠٢٤	--	--	--	--	--	--	--	--	١٧.٠٣	--
سندات يناير ٢٠٢٥	--	--	--	--	--	--	--	--	--	--
متوسط فترة الاستحقاق للسندات (سنة)	٣.٤٨	٣.٤٤	٣.٣٢	٣.٣٤	٣.٢٩	٣.٣٨	٣.٣٦	٣.٣٤	٣.٣٤	٣.٢٩
انترينك الليلة واحدة ^{٢/}	١٠.٨٥	١١.٧٧	١١.٧٨	١١.٩٣	١٥.١١	١٥.٠٧	١٤.٩٠	١٥.١٧	١٤.٩٧	١٧.٧٠

المصدر: وزارة المالية و البنك المركزى المصرى.

-- لا توجد إصدارات خلال الفترة المشار إليها.

١/ تشمل السندات المصدرة وفقاً لنظام "المتعاملون الرئيسيون" فقط. تم حساب العائد حتى تاريخ الإستحقاق على أساس السعر "الكامل" فى السوق الثانوى.

٢/ متوسط شهرى.

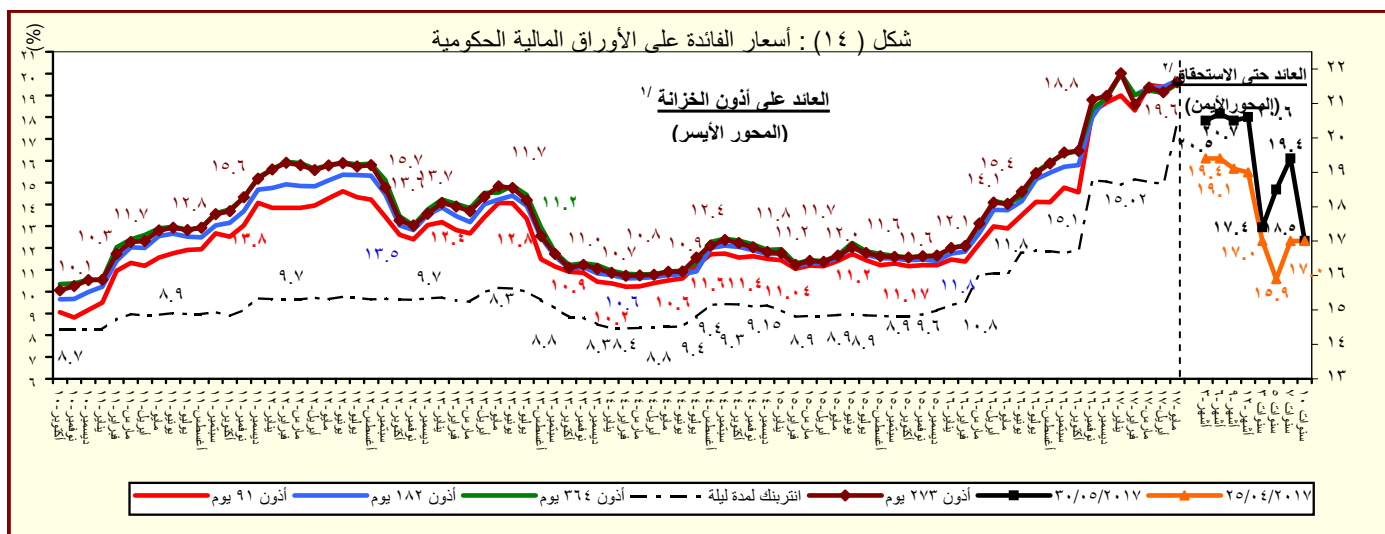

المصدر : وزارة المالية و البنك المركزى المصرى.

١/ متوسط شهرى فى السوق الاولى.

٢/ سوق ثانوى.

القسم السادس

المؤشرات النقدية

جدول (٢٤)	تطور المؤشرات النقدية الرئيسية	٤٥
جدول (٢٥)	المسح المصرفي لأهم إجماليات السيولة المحلية (الأصول و الإلتزامات المقابلة)	٤٦-٤٧
--		
جدول (٢٦)	نقود الإحتياط و الأصول المقابلة	٤٨
جدول (٢٧)	الودائع لدى البنوك	٤٩
جدول (٢٨)	التسهيلات الائتمانية من البنوك	٥٠
جدول (٢٩)	هيكل أسعار الفائدة المحلية	٥١

جدول (٢٤) : تطور المؤشرات النقدية الرئيسية
(مارس ٢٠١٧)

معدل نمو شهري %	معدل نمو ربع سنوى %	معدل تغير سنوى %	متوسط النمو السنوى لمدة عام /١
٤٦,٨	٧٧,٠	٢٨,٨	-٦٤٦,٢
صافى الأصول الأجنبية (بالجنه المصري)			
-١١٩,٥	-١٠٦,٨	-١١٣,٦	-٥٠٠,٤
صافى الأصول الأجنبية لدى البنك المركزى			
١٢,٢	١٣,٩	٢٦١,٨	١٠٧,٤
صافى الإحتياطى الدولى لدى البنك المركزى			
-١٠,٦	-٥٦,٣	-٤٦,٦	-١,٨٩٦,٢
صافى الأصول الأجنبية لدى البنوك ^{٢/}			
-٤٩,٠	-٧٦,٣	-٦٦,١	-٢٣١,٥
صافى الأصول الأجنبية (بالدولار الأمريكى)			
-١١٨,٧	-١٠٧,١	-١٠٦,٥	-٣٧٣,٤
صافى الأصول الأجنبية لدى البنك المركزى			
٧,٥	١٧,٦	٧٢,٢	٢١,٠
صافى الإحتياطى الدولى لدى البنك المركزى			
-١٤,٣	-٥٤,٩	٤,٤	-١٧١,١
صافى الأصول الأجنبية لدى البنوك ^{٢/}			
٢,٨	-٢,٠	٣٦,٠	٣٣,٣
صافى الأصول المحلية			
٣,١	-٢,٤	٢٧,٢	٣٠,٦
صافى المطلوبات من الحكومة و هيئة السلع التموينية			
٥,٨	١٨,٠	٨٠,٤	٥٢,٨
المطلوبات من قطاع الأعمال العام			
٥,٤	٢,٨	٣٩,٩	٢٦,٢
المطلوبات من قطاع الأعمال الخاص			
٤,٤	٣,٦	٣٨,٠	٢٦,٧
إجمالى السيولة المحلية (M٢)			
-٠,٥	٠,٩	١٩,١	١٧,٩
المعروض النقدى (M١)			
٦,٠	٤,٤	٤٤,٩	٣٠,١
أشباه نقود			

المصدر: البنك المركزى المصرى.
١/ متوسط معدل النمو السنوى لفترة ١٢ شهر متتالية.

٢/ يتضمن صافى أصول البنوك التجارية، والمتخصصة، وبنوك الإستثمار والأعمال.

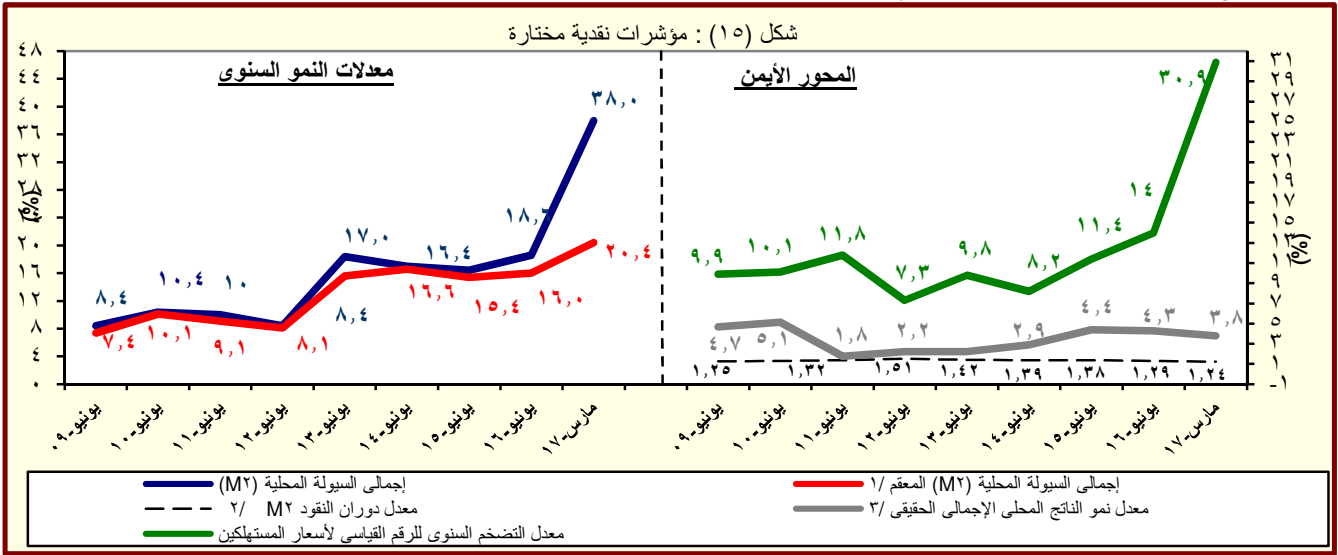

المصدر: البنك المركزى المصرى.

١/ هذا المفهوم يقوم بتحديد أثر سعر الصر على المكون الاجنبى فى السيولة المحلية وذلك بتطبيق سعر الصرف السارى فى الفترة المقابلة على الإجماليات النقدية خلال الفترة محل الدراسة.

٢/ قامت وزارة التخطيط والمتابعة والإصلاح الإدارى بمراجعة السلسلة الزمنية للناتج المحلى الإجمالى ابتداءً من عام ٢٠١٢/٢٠١١ وحتى عام ٢٠١٥/٢٠١٤ وفقاً للتعداد الإقتصادى للعام المالى ٢٠١٢/٢٠١١ والذى ساعدت نتائجه فى تحقيق قدر أكبر من شمولية المنشآت بالإضافة إلى تحسين تقديرات حجم القطاع غير الرسمى. وقد تم الإعلان عن الناتج المحلى الإجمالى للعام المالى ٢٠١٦/٢٠١٥ والذى وصل إلى ٢٧٠٨,٣ مليار جنيه. تم مراجعة تقديرات الناتج المحلى الإجمالى مؤخراً لتصبح ٣٤٠٧,٧ مليار جنيه فى عام ٢٠١٧/٢٠١٦ بدلاً من تقديرات سابقة بنحو ٣٢٤٦,٥ مليار جنيه فى ضوء زيادة المكش والتضخم عن التقديرات السابقة.

٣/ معدل النمو الحقيقى للناتج المحلى الإجمالى بسعر السوق .

جدول (٢٥) : المسح المصرفى لأهم إجماليات السيولة المحلية
الأصول والالتزامات المقابلة لها لدى الجهاز المصرفى
(مارس ٢٠١٧)

(مليون جنيه)

مارس-١٢	مارس-١٣	مارس-١٤	مارس-١٥	مارس-١٦	ديسمبر-١٦	يناير-١٧	فبراير-١٧	مارس-١٧*
١٧٢,١٨٠	١٢٩,٣٤٦	١٢٤,٢٨٣	٦٦,٥٤٧	(٦٣,٥٠٧)	(١٩٦,٨٣٠)	(١٢٢,٧٠٨)	(٨٥,٠١١)	(٤٥,٢٤١)
(٣٥,٣)	(٢٤,٩)	(٣,٩)	(٤٦,٥)	(١٩٥,٤)	(١٠٤٣,٩)	(٣٤٨,٢)	(٨٥,٢)	(٢٨,٨)
٧٨,٨٩١	٤١,٢٨٢	٤١,٢٧٥	٣٤,٢٩٥	(٤٠,٣٦٢)	(٨٠,٥٩٩)	(٣٦,٩٧٠)	(٢٨,٢٣٩)	٥,٥٠٤
٨٩,١٨٥	٨٥,٣٦٢	١١٧,٨٨٩	١١٢,٤٧٥	١٣٩,٦٥١	٤٦٨,٩٣٢	٥٠٥,٨٨٤	٤٣٨,٦٦٣	٥٢٩,٤٧٩
١٠,٢٩٤	٤٤,٠٨٠	٧٦,٦١٤	٧٨,١٨٠	١٨٠,٠١٣	٥٤٩,٥٣١	٥٤٢,٨٥٤	٤٦٦,٩٠٢	٥٢٣,٩٧٥
٩٣,٢٨٩	٨٨,٠٦٤	٨٣,٠٠٨	٣٢,٢٥٢	(٢٣,١٤٥)	(١١٦,٢٣١)	(٨٥,٧٣٨)	(٥٦,٧٧٢)	(٥٠,٧٤٥)
١٢٢,٣٩٨	١٢٠,٧٧٦	١١٧,٧٦٥	٨٦,٥٦٤	٨٩,١٤٤	١٦٨,٥٥٧	٢٠٣,٧١٨	١٨٨,٣٧٧	٢٢٣,٨٠٧
٢٩,١٠٩	٣٢,٧١٢	٣٤,٧٥٧	٥٤,٣١٢	١١٢,٢٨٩	٢٨٤,٧٨٨	٢٨٩,٤٥٦	٢٤٥,١٤٩	٢٧٤,٥٥٢
٨٨٢,٨١٦	١,١٠٧,٥٩٢	١,٣١٤,١٣٨	١,٦١٥,٦٧٨	٢,٠٥١,٣٤٦	٢,٨٤٥,٤٢٥	٢,٨٢٤,٣٤٢	٢,٧١٢,٢٠٤	٢,٧٨٩,٠٥٩
(٢٢,٣)	(٢٥,٥)	(١٨,٦)	(٢٢,٩)	(٢٧,٠)	(٤٨,٠)	(٤٥,٨)	(٣٧,٨)	(٣٦,٠)
٥٥٣,١٨٦	٧٥١,٦٦٣	٩٥٩,٩٧٩	١,٢١٠,٤٨٠	١,٥٦٧,٦٤٣	٢,٠٤٢,٧٨٢	٢,٠٦٤,٢٣٤	١,٩٣٣,٧٢٧	١,٩٩٣,٤٧٩
٦١٨,٣١٨	٨٠١,٢٧٦	٩٤٩,٣٠٢	١,١٨٢,٠٨٣	١,٤٨٦,٤٨٤	١,٥٧٩,٦٤٩	١,٥٧٩,٥٩٨	١,٥٣٧,٦٦٩	١,٥٣٠,٣٥٠
-٦٥,١٣٢	-٤٩,٦١٣	١٠,٦٧٧	٢٨,٣٩٧	٨١,١٥٩	٤٦٣,١٣٣	٤٨٤,٦٣٦	٣٩٦,٠٥٨	٤٦٣,١٢٩
٤١,١٥١	٤٤,٠٨٩	٤٥,٩٣١	٦٣,٨٥٢	٨٣,٠٣٢	١٢٧,٠١١	١٥٢,٧٠١	١٤١,٥٧٢	١٤٩,٨٢٣
٣٢,٣٣٠	٣٤,٨٦٤	٣٦,٢٧٢	٤٢,٤٨٩	٥٥,٠٨٧	٧٠,٩٦٥	٩٤,٥٥١	٩٤,٠١٨	٩٥,١٨٧
٨,٨٢١	٩,٢٢٥	٩,٦٥٩	٢١,٣٦٣	٢٧,٩٤٥	٥٦,٠٤٦	٥٨,١٥٠	٤٧,٥٥٤	٥٤,٦٣٦
٤٤٠,٨٩٢	٤٨٤,٩٥٤	٥١٠,٨٥٤	٥٩٣,٢٨٩	٦٨٥,٨٣٧	٩٣٣,٦٦٥	٩٥٧,٥٧٧	٩٠٩,٩٠٨	٩٥٩,٣٥٩
٣٣٧,٣١٩	٣٦٧,٣٢٩	٣٨٨,٢٨٩	٤٣٢,٩٨٦	٥١٧,٢٩٦	٥٩٧,٦٥٧	٦١١,٩٤٣	٦٣٠,١٥٥	٦٤٥,٠٥٨
١٠٣,٥٧٣	١١٧,٦٢٥	١٢٢,٥٦٥	١٦٠,٣٠٣	١٦٨,٥٤١	٣٣٦,٠٠٨	٣٤٥,٦٣٤	٢٧٩,٧٥٣	٣١٤,٣٠١
-١٥٢,٤١٣	-١٧٣,١١٤	-٢٠٢,٢٢٦	-٢٥١,٩٤٣	-٢٨٥,١٦٦	-٢٥٨,٠٣٣	-٣٥٠,١٧٠	-٢٧٣,٠٠٣	-٣١٣,٦٠٢
١,٠٥٤,٩٩٦	١,٢٣٦,٩٣٨	١,٤٣٨,٤٢١	١,٦٨٢,٢٢٥	١,٩٨٧,٨٣٩	٢,٦٤٨,٥٩٥	٢,٧٠١,٦٣٤	٢,٦٢٧,١٩٣	٢,٧٤٣,٨١٨
(٦,٨)	(١٧,٢)	(١٦,٣)	(١٦,٩)	(١٨,٢)	(٣٩,٠)	(٤١,٥)	(٣٦,٦)	(٣٨,٠)
٢٦٠,٦٨١	٣٢٦,٥٤٧	٣٨٨,٦٦٥	٤٥٩,١٣٦	٥٢٩,٨٤٥	٦٢٥,٦٧٠	٦٢٢,٤٠٥	٦٣٣,٩٩٣	٦٣١,٠١٦
(٨,٢)	(٢٥,٣)	(١٩,٠)	(١٨,١)	(١٥,٤)	(٢٠,٢)	(٢٠,٢)	(٢١,٣)	(١٩,١)
١٨٠,٦٣٧	٢٢١,٣٦٤	٢٥٥,٨٨٦	٢٧٨,٤٣٩	٣١٢,٢١٤	٣٨١,٤٤٤	٣٧٨,٧٦٥	٣٨٤,١٤٠	٣٨٥,١٠٧
٨٠,٠٤٤	١٠٥,١٨٣	١٣٢,٧٧٩	١٨٠,٦٩٧	٢١٧,٦٣١	٢٤٤,٢٢٦	٢٤٣,٦٤٠	٢٤٩,٨٥٣	٢٤٥,٩٠٩
٧٩٤,٣١٥	٩١٠,٣٩١	١,٠٤٩,٧٥٦	١,٢٢٣,٠٨٩	١,٤٥٧,٩٩٤	٢,٠٢٢,٩٢٥	٢,٠٧٩,٢٢٩	١,٩٩٣,٢٠٠	٢,١١٢,٨٠٢
(٦,٣)	(١٤,٦)	(١٥,٣)	(١٦,٥)	(١٩,٢)	(٤٦,١)	(٤٩,٤)	(٤٢,٣)	(٤٤,٩)
٦١٠,٢٢٥	٦٩٠,٥٥٧	٨٢٤,٤٣٠	٩٦٦,٣٣٦	١,١٤٣,٤٩٤	١,٣٦٦,٣٩٠	١,٣٨٢,٤٦٩	١,٤٠٩,٦٠٢	١,٤٣٩,١٤٠
٤٢,٩٩١	٥٤,٧٤٩	٥٩,٢٢٦	٦٦,٣٢١	٧٥,٧٨٣	١٣٦,٤١٠	١٥٠,٣٨٥	١٢٣,٨٥٦	١٤٣,٥٥٥
١٤١,٠٩٩	١٦٥,٠٨٥	١٦٦,١٠٠	١٩٠,٤٣٢	٢٣٨,٧١٧	٥٢٠,١٢٥	٥٤٦,٣٧٥	٤٥٩,٧٤٢	٥٣٠,١٠٧

المصدر: البنك المركزى المصرى.

() معدل النمو عن الفترة المقابلة فى العام السابق.

* مبدئى.

١/ يشمل المطلوبات من قطاع الأعمال الخاص والقطاع العائلى.

٢/ تشمل حسابات رأس المال، صافى الأصول والخصوم غير الميوبة، صافى المديونية والدائنية بين البنوك.

٣/ بخلاف الشيكات والحوالات تحت التحصيل.

جدول (٢٥) : المسح المصرفى لأهم إجماليات السيولة المحلية (تابع)
(ملاحظات)
(مارس ٢٠١٧)

مارس-١٢	مارس-١٣	مارس-١٤	مارس-١٥	مارس-١٦	ديسمبر-١٦	يناير-١٧	فبراير-١٧	مارس-١٧*
٢٨,٥٩٠ ^{٤/}	١٩,١٠٢	١٧,٨٦٥	٨,٧٥٤	(٧,٥١٤)	(١٠,٧٣٨)	(٦,٦٢٠)	(٥,٠٣١)	(٢,٥٦٦)
١٣,١٠٠	٦,٠٩٧	٥,٩٣٣	٤,٥١١	(٤,٧٧٥)	(٤,٣٩٧)	(١,٩٩٤)	(١,٦٧١)	٣١٢
٣٠,٣٠٠	٢٥,٦١٢	٢٨,٨٧٨	١٩,٠٣٧	١٣,٧٨٤	١٩,٢٤٢	٢٢,٦٦٥	٢٢,٦٠١	٢٧,١٥٦
١٥,١١٩	١٣,٤٢٤	١٧,٤١٤	١٥,٢٩١	١٦,٥٦١	٢٤,٢٦٥	٢٦,٣٦٣	٢٦,٥٤٢	٢٨,٥٢٦
١٥,٤٩١	١٣,٠٠٦	١١,٩٣٢	٤,٢٤٢	(٢,٧٣٨)	(٦,٣٤١)	(٤,٦٢٥)	(٣,٣٦٠)	(٢,٨٧٩)
٢٠,٣٢٤	١٧,٨٣٧	١٦,٩٢٨	١١,٣٨٧	١٠,٥٤٧	٩,١٩٦	١٠,٩٩٠	١١,١٤٩	١٢,٦٩٥
٤,٨٣٤	٤,٨٣١	٤,٩٩٦	٧,١٤٤	١٣,٢٨٥	١٥,٥٣٧	١٥,٦١٥	١٤,٥٠٨	١٥,٥٧٤
نسبة الى رصيد أول المدة ^{٥/}								
%٨,٠٦-	%٢,٦-	%٠,١	%٣,٥-	%٦,٥١-	%١٤,١-	%٩,٩-	%٧,٧-	%٥,٥-
%١٢,٦	%١٥,٦	%١٠,٩	%١٤,٤	%١٩,١	%٦٤,١	%٦٢,٩	%٥٦,٥	%٦٠,٩
%١,٢	%٤,٨	%٣,٤	%٣,٢	%١,٧	%٧,٢	%٧,٠	%٧,٦	%٧,٥
%٣,٣	%٨,٣	%٧,٥	%٧,٧	%١٠,٩	%٤٢,٨	%٤٦,٠	%٤١,٢	%٤٧,٩
٠,٢	٠,٢	٠,٢	٠,٢	٠,٢	٢٤,٨	٢٥,٨	٢٢,٢	٢٤,٦
٤,٢٠	٤,٤٠	٤,٤٦	٤,٤٢	٤,٦٢	٥,٣١	٥,١٩	٥,٠٢	٥,٢٠
١,٥٩	١,٥٠	١,٤٨	١,٤٥	١,٣٦	١,٢٣	١,٢٠	١,٣٠	١,٢٤
٦,٨	١٧,٢	١٦,٣	١٦,٩	١٨,٢	٣٩,٠	٤١,٥	٣٦,٦	٣٨,٠
٠,٠٦	٠,١٠	٠,٠٥	٠,١٦	٠,١٦	٤٣,٤	٤٦,٠	٣٧,٩	٣٩,٩
٦,٠٢	٦,٧٧	٦,٩٦	٧,٦٠	٨,٤٥	١٨,٣٣	١٨,٥٤	١٦,٩٠	١٧,٦٣

المصدر : البنك المركزى المصرى.

* مبدئى.

٤/ صافى الأصول الأجنبية تساوي صافى الأصول الأجنبية لدى البنك المركزى بالإضافة الى البنوك (صافى).

٥/ تعكس الزيادة السنوية فى قيمة الاجماليات النقدية المختارة كنسبة من اجمالى السيولة (M٢) فى بداية العام المالى. ويهدف هذا المؤشر الى التعرف على مصادر نمو السيولة المحلية خلال العام المالى محل الدراسة.

٦/ يمثل نسبة الودائع الجارية و غير الجارية بالعملات الأجنبية إلى اجمالى السيولة المحلية. لا يتضمن كل من ودائع غير المقيمين (جزء من صافى الأصول الأجنبية) والودائع الحكومية.

٧/ اجمالى السيولة (M٢) / نقود الاحتياط.

٨/ قامت وزارة التخطيط والمتابعة والإصلاح الإدارى بمراجعة السلسلة الزمنية للنتائج المحلى الإجمالى ابتداءً من عام ٢٠١٢/٢٠١١ وحتى عام ٢٠١٥/٢٠١٤ وفقاً للتعداد الاقتصادى للعام المالى ٢٠١٣/٢٠١٢ والذي ساعدت نتائجه فى تحقيق قدر أكبر من شمولية المنشآت بالإضافة إلى تحسين تقديرات حجم القطاع غير الرسمى. وقد تم الإعلان عن النتائج المحلى الإجمالى للعام المالى ٢٠١٦/٢٠١٥ والذي وصل إلى ٢٧٠٨,٣ مليار جنيه. تم مراجعة تقديرات الناتج المحلى الإجمالى مؤخراً لتصبح ٣٤٠٧,٧ مليار جنيه فى عام ٢٠١٧/٢٠١٦ بدلاً من تقديرات سابقة بنحو ٣٢٤٦,٥ مليار جنيه فى ضوء زيادة المكش والتضخم عن التقديرات السابقة.

٩/ يشمل المطلوبات من قطاع الأعمال الخاص والقطاع العائلى .

١٠/ أسعار الصرف بدءاً من يناير ٢٠٠٣ تعكس أسعار الشراء فقط، علماً بأنه قبل هذا التاريخ كان سعر الصرف يعكس متوسط أسعار البيع والشراء.

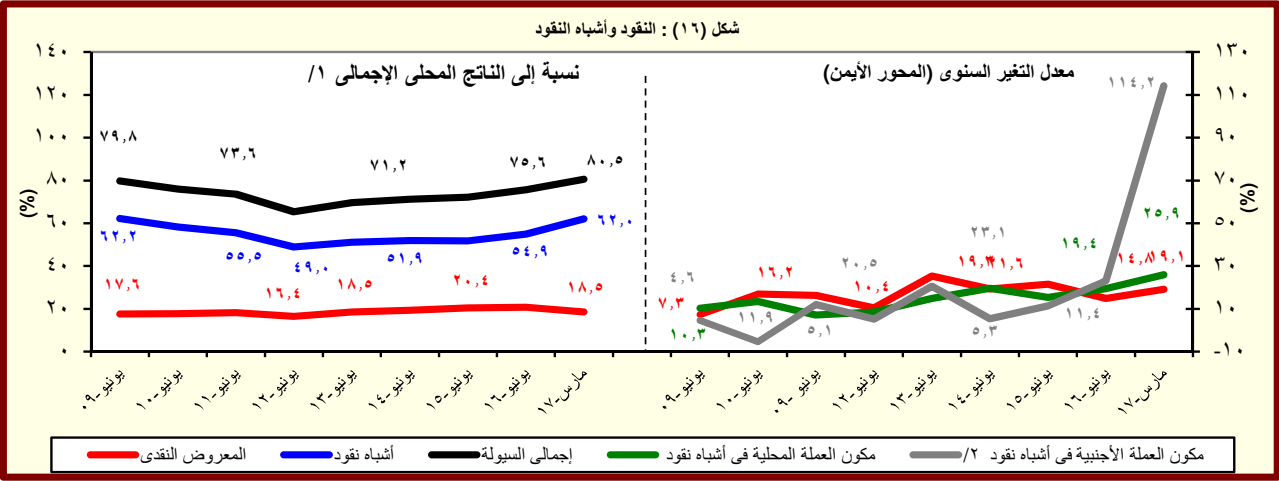

المصدر : البنك المركزى المصرى.

١/ قامت وزارة التخطيط والمتابعة والإصلاح الإدارى بمراجعة السلسلة الزمنية للنتائج المحلى الإجمالى ابتداءً من عام ٢٠١٢/٢٠١١ وحتى عام ٢٠١٥/٢٠١٤ وفقاً للتعداد الاقتصادى للعام المالى ٢٠١٣/٢٠١٢ والذي ساعدت نتائجه فى تحقيق قدر أكبر من شمولية المنشآت بالإضافة إلى تحسين تقديرات حجم القطاع غير الرسمى. وقد تم الإعلان عن النتائج المحلى الإجمالى للعام المالى ٢٠١٦/٢٠١٥ والذي وصل إلى ٢٧٠٨,٣ مليار جنيه. تم مراجعة تقديرات الناتج المحلى الإجمالى مؤخراً لتصبح ٣٤٠٧,٧ مليار جنيه فى عام ٢٠١٧/٢٠١٦ بدلاً من تقديرات سابقة بنحو ٣٢٤٦,٥ مليار جنيه فى ضوء زيادة المكش والتضخم عن التقديرات السابقة.

٢/ تشمل الودائع الجارية وغير الجارية بالعملات الأجنبية.

جدول (٢٦) : نفود الإحتياط والأصول المقابلة^{١/}

(مليون جنيه)

*	ديسمبر-١٦				مارس-١٢				
	مارس-١٧	فبراير-١٧	يناير-١٧	ديسمبر-١٦	مارس-١٦	مارس-١٥	مارس-١٤	مارس-١٣	مارس-١٢
نفود الإحتياط	٥٢٧,٧٥١	٥٢٣,٣٣٧	٥٢٠,١٩٢	٤٩٨,٤٤٨	٤٣٠,٣٧٨	٣٨٠,٣٩٢	٣٢٢,٧١٤	٢٨٠,٩٩٦	٢٥١,٣٠٢
	(٢٢.٦)	(٢٧.٦)	(٢٤.٢)	(١٨.٥)	(١٣.١)	(١٧.٩)	(١٤.٨)	(١١.٨)	(٧.٠)
النقد المتداول خارج البنك المركزى	٤١٠,٥١٤	٤٠٨,٧٧٣	٤٠٢,١٧٥	٤٠٤,٩١٤	٣٣٠,٨٣١	٢٩٤,٨٢٥	٢٧٠,٦٢١	٢٣٣,٧٣٣	١٩٠,٩٥١
	(٢٤.١)	(٢٦.٢)	(٢٣.٨)	(٢٥.٢)	(١٢.٢)	(٨.٩)	(١٥.٨)	(٢٢.٤)	(٨.٧)
ودائع البنوك بالعملة المحلية لدى البنك المركزى	١١٧,٢٣٧	١١٤,٥٦٤	١١٨,٠١٧	٩٣,٥٣٤	٩٩,٥٤٧	٨٥,٥٦٧	٥٢,٠٩٣	٤٧,٢٦٣	٦٠,٣٥١
	(١٧.٨)	(٣٢.٧)	(٢٥.٧)	-(٣.٨)	(١٦.٣)	(٦٤.٣)	(١٠.٢)	-(٢١.٧)	(١.٩)
الأصول المقابلة لها									
صافى الاصول الأجنبية	٥,٥٠٤	-٢٨,٢٣٩	-٣٦,٩٧٠	-٨٠,٥٩٩	-٤٠,٣٦٢	٣٤,٢٩٥	٤١,٢٧٥	٤١,٢٨٢	٧٨,٨٩١
	(١١٣.٦)	-(٢٤.٢)	-(١٨٠.٠)	-(٤٩١.٢)	-(٢١٧.٧)	-(١٦.٩)	(٠.٠)	-(٤٧.٧)	-(٥٢.٩)
صافى الأصول المحلية	٥٢٢,٢٤٧	٥٥١,٥٧٦	٥٥٧,١٦٢	٥٧٩,٠٤٧	٤٧٠,٧٤٠	٣٤٦,٠٩٧	٢٨١,٤٣٩	٢٣٩,٧١٤	١٧٢,٤١١
	(١٠.٩)	(٢٧.٤)	(٢٨.٩)	(٣٣.٣)	(٣٦.٠)	(٢٣.٠)	(١٧.٤)	(٣٩.٠)	(١٥٥.٦)
صافى المطلوبات من الحكومة ^{٢/}	٧٣٢,٤٧٣	٦٨٩,٠٣٢	٧٥٠,١٤٩	٧٣١,٣٩٨	٦٤٣,٥٨٤	٤٩٨,٢٣٦	٣٦٩,٧٤٤	٢٧٣,١٥٢	١٧٨,٢٣٧
	(١٣.٨)	(٤.٠)	(١٧.٤)	(١٥.٥)	(٢٩.٢)	(٣٤.٨)	(٣٥.٤)	(٥٣.٣)	(٦٣.٨)
المطلوبات	٨١١,٧٤٢	٧٩٨,٣٨١	٨١٨,٨٧٧	٨٠٢,٣٦٦	٧٢٩,٤٧٧	٦٠٣,٩٢٤	٤١٤,٤٧٢	٣٧٠,٣٠٧	٢٥٧,٨٢٧
	(١١.٣)	(٦.٩)	(١٣.٤)	(١٢.٨)	(٢٠.٨)	(٤٥.٧)	(١١.٩)	(٤٣.٦)	(٣٦.٠)
أوراق مالية	٧١٤,٦٣٠	٧٠٥,٣٢٤	٧١٧,٣١٧	٧١٧,٥٩٢	٤٦١,٨٣٠	٢٩٠,٣٣٠	٢٤٠,٣٣١	١٧٨,٨٣١	١٢٩,٠٩٧
تسهيلات إئتمانية	٩٧,١١٢	٩٣,٠٥٧	١٠١,٥٦٠	٨٤,٧٧٤	٢٦٧,٦٤٧	٣١٣,٥٩٤	١٧٤,١٤١	١٩١,٤٧٦	١٢٨,٧٣٠
الودائع ^{٣/}	٧٩,٢٦٩	١٠٩,٣٤٩	٦٨,٧٢٨	٧٠,٩٦٨	٨٥,٨٩٣	١٠٥,٦٨٨	٤٤,٧٢٨	٩٧,١٥٥	٧٩,٥٩٠
	-(٧.٧)	(٢٩.٣)	-(١٧.٥)	-(٩.٢)	-(١٨.٧)	(١٣٦.٣)	-(٥٤.٠)	(٢٢.١)	-(١.٤)
صافى المطلوبات من البنوك	٧٣,٧٦٩	٧٧,٨١٤	٦١,٨٩٨	٣٧,٧٠٣	-٣,٨٥٣	-٢٧,٤٠٩	-٥٤٧	-٢,١٩١	-١,٦٠٧
صافى ^{٤/} البنود الموازنة	-٢٨٣,٩٩٥	-٢١٥,٢٧٠	-٢٥٤,٨٨٥	-١٩٠,٠٥٤	-١٦٨,٩٩١	-١٢٤,٧٣٠	-٨٧,٧٥٨	-٣١,٢٤٧	-٤,٢١٩
ملاحظات									
معدل دوران نفود الإحتياط ^{٥/٦/}	٦.٤٦	٦.٥١	٦.٢٤	٦.٥١	٦.٢٩	٦.٤٢	٦.٦٠	٦.٦٢	٦.٦٦

المصدر : البنك المركزى المصرى.

() معدل النمو عن الفترة المقابلة فى العام السابق.

* مبدئى.

١/ بيانات معدلة حيث قام البنك المركزى بتغيير الأسلوب المحاسبى لقياس حجم نفود الإحتياط بدءا من بيانات يونيو ٢٠٠٣، وذلك فى إطار مراجعة ترويب عمليات السوق المفتوحة التى يقوم بها البنك المركزى. وأدت هذه المراجعة إلى استبعاد حجم عمليات السوق المفتوحة من "ودائع البنوك بالعملة المحلية لدى البنك المركزى" وإدراجها ضمن بند "صافى البنود الموازنة".

٢/ تشمل صافى المطلوبات من الهيئات الاقتصادية و بنك الإستثمار القومى.

٣/ تم تحويل حسابات الودائع الحكومية (شاملة الهيئات العامة الاقتصادية والخدمية) من البنوك الى حساب الخزانة الموحد بالبنك المركزي بدءا من ديسمبر ٢٠٠٦، تطبيقاً للقانون رقم ١٣٩ لسنة ٢٠٠٦.

٤/ يتضمن صافى الأصول والخصوم غير المحددة و عمليات السوق المفتوحة.

٥/ الناتج المحلى الإجمالى / نفود الإحتياط.

٦/ قامت وزارة التخطيط والمتابعة والإصلاح الإدارى بمراجعة السلسلة الزمنية للناتج المحلى الإجمالى ابتداءً من عام ٢٠١٢/٢٠١١ وحتى عام ٢٠١٥/٢٠١٤ وفقاً للتعداد الاقتصادى للعام المالى ٢٠١٢/٢٠١٣ والذى ساعدت نتائجه فى تحقيق قدر أكبر من شمولية المنشآت بالإضافة إلى تحسين تقديرات حجم القطاع غير الرسمى. وقد تم الإعلان عن الناتج المحلى الإجمالى للعام المالى ٢٠١٦/٢٠١٥ والذى وصل إلى ٢٧٠.٨.٣ مليار جنيه. تم مراجعة تقديرات الناتج المحلى الإجمالى مؤخراً لتصبح ٣٤٠.٧ مليار جنيه فى عام ٢٠١٦/٢٠١٧ بدلاً من تقديرات سابقة بنحو ٣٢٤.٦ مليار جنيه فى ضوء زيادة المكش والتضخم عن التقديرات السابقة.

جدول (٢٧): الودائع لدى البنوك^١

(مليون جنيه)

	مارس-١٢	مارس-١٣	مارس-١٤	مارس-١٥	مارس-١٦	ديسمبر-١٦	يناير-١٧	فبراير-١٧	مارس-١٧*
إجمالي الودائع	١,٠٠٤,٩٣٢	١,١٤٧,٨٠٤	١,٣٦١,٠٨٣	١,٦٦٣,٧٩٧	٢,٠٠٦,٣٦٣	٢,٧٦١,٠٧٣	٢,٨٢٨,٢٨٦	٢,٧١٤,٥٧٦	٢,٨٦٩,٠٠٠
	(٥,٩)	(١٤,٢)	(١٨,٦)	(٢٢,٢)	(٢٠,٦)	(٤٤,٢)	(٤٧,٠)	(٤٠,٣)	(٤٣,٠)
بالعملة المحلية	٧٦٣,٦١٠	٨٦٧,٥٠٢	١,٠٤٠,٨٠٧	١,٣٠٢,٨٩٠	١,٥٨٧,٧٥٤	١,٩٠٠,٤٢٢	١,٩٢٧,٥٥٢	١,٩٦١,٠٠٨	١,٩٩٤,٢٥٨
بالعملة الأجنبية	٢٤١,٣٢٢	٢٨٠,٣٠٢	٣٢٠,٢٧٦	٣٦٠,٩٠٧	٤١٨,٦٠٩	٨٦٠,٦٥١	٩٠٠,٧٣٤	٧٥٣,٥٦٨	٨٧٤,٧٤٢
الودائع غير الحكومية ^٢	٨٨٠,٧٧٠	١,٠٢٣,٧٠٤	١,١٩١,٦٧١	١,٤١٩,٨٦٩	١,٦٩١,٦٦٨	٢,٢٨٥,١٢٨	٢,٣٤٠,٢٩٦	٢,٢٥٩,٣٦٨	٢,٣٧٥,٧٦٦
	(٦,٠)	(١٦,٢)	(١٦,٤)	(١٩,١)	(١٩,١)	(٤١,٥)	(٤٤,٦)	(٣٨,٥)	(٤٠,٤)
بالعملة المحلية	٦٩٣,٢٥٩	٧٩٩,٦٤٩	٩٦٢,٤٥٨	١,١٥٧,٣٩٦	١,٣٧١,١٧١	١,٦٢٠,٨٩٢	١,٦٣٥,٨٩٣	١,٦٦٩,٤٤٨	١,٦٩٤,٦٣٦
بالعملة الأجنبية	١٨٧,٥١١	٢٢٤,٠٥٥	٢٢٩,٢١٣	٢٦٢,٤٧٣	٣٢٠,٤٩٧	٦٦٤,٢٣٦	٧٠٤,٤٠٣	٥٨٩,٩٢٠	٦٨١,١٣٠
الودائع الحكومية	١٢٤,١٦٢	١٢٤,١٠٠	١٦٩,٤١٢	٢٤٣,٩٢٨	٣١٤,٦٩٥	٤٧٥,٩٤٥	٤٨٧,٩٩٠	٤٥٥,٢٠٨	٤٩٣,٢٣٤
	(٥,٢)	(٠,٠)	(٣٦,٥)	(٤٤,٠)	(٢٩,٠)	(٥٩,٠)	(٥٩,٧)	(٥٠,٢)	(٥٦,٧)
بالعملة المحلية	٧٠,٣٥١	٦٧,٨٥٣	٧٨,٣٤٩	١٤٥,٤٩٤	٢١٦,٥٨٣	٢٧٩,٥٣٠	٢٩١,٦٥٩	٢٩١,٥٦٠	٢٩٩,٦٢٢
بالعملة الأجنبية	٥٣,٨١١	٥٦,٢٤٧	٩١,٠٦٣	٩٨,٤٣٤	٩٨,١١٢	١٩٦,٤١٥	١٩٦,٣٣١	١٦٣,٦٤٨	١٩٣,٦١٢
ملاحظات (نسبة مئوية)									
معدل الدولار في إجمالي الودائع	٢٤,٠	٢٤,٤	٢٣,٥	٢١,٧	٢٠,٩	٣١,٢	٣١,٨	٢٧,٨	٣٠,٥
معدل الدولار في الودائع غير الحكومية	٢١,٣	٢١,٩	١٩,٢	١٨,٥	١٨,٩	٢٩,١	٣٠,١	٢٦,١	٢٨,٧
معدل الدولار في الودائع الحكومية	٤٣,٣	٤٥,٣	٥٣,٨	٤٠,٤	٣١,٢	٤١,٣	٤٠,٢	٣٦,٠	٣٩,٣

المصدر: البنك المركزي المصري.

() معدل النمو عن الفترة المقابلة في العام السابق.

* مبدئي.

١/ لا تشمل الودائع لدى البنك المركزي .

٢/ تشمل ودائع كل من قطاع الأعمال العام والخاص والقطاع العائلي وغير المقيمين (قطاع العالم الخارجي). لا تشمل شبكات وحالات تحت التحصيل.

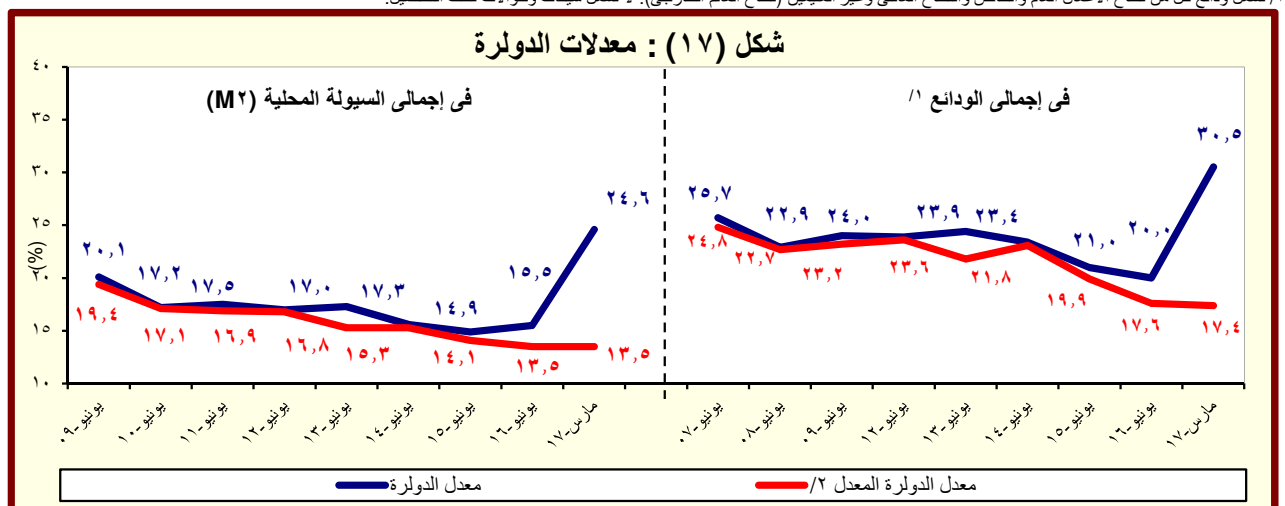

المصدر : البنك المركزي المصري.

١/ بخلاف الودائع لدى البنك المركزي المصري.

٢/ يشير الى معدل الدولار بعد تحديد أثر تغير سعر الصرف على المكون الأجنبي في جملة الودائع. وعلى سبيل المثال فإن معدل الدولار في إجمالي الودائع في يونيو ٢٠٠٨ كان ينبغي أن يبلغ ٢٧,١% بدلاً من ٢٥,٨% في حالة عدم حدوث تغيير في سعر الصرف خلال العام السابق.

جدول (٢٨) : التسهيلات الائتمانية من البنوك ^{١/}

(مليون جنيه)

مارس-١٢	مارس-١٣	مارس-١٤	مارس-١٥	مارس-١٦	ديسمبر-١٦	يناير-١٧	فبراير-١٧	مارس-١٧*
٤٩٥,٨٧٨	٥٣٦,٧٤٨	٥٦٣,١٣٣	٦٧٩,٣٢١	٨٥٢,٣٢٣	١,٣٠٠,٢٤٣	١,٣٥٢,٦٠٥	١,٢٦٣,٩٦٩	١,٣٤٣,٦٢٤
(٥.٥)	(٨.٢)	(٤.٩)	(٢٠.٦)	(٢٥.٥)	(٦٤.٣)	(٦٩.٦)	(٥٧.١)	(٥٧.٦)
٣٤,٣٢٠	٣٤,٨١٩	٣٨,٦٢٣	٥٦,١٢٦	١٢١,٣٠٣	٢٩٦,٦٠٦	٢٩٩,٥٧١	٢٧٠,٦١١	٢٩٤,٦٤٥
-(١٠.٤)	(١.٥)	(١٠.٩)	(٤٥.٣)	(١١٦.١)	(١٩٤.٥)	(١٩٦.١)	(١٦٤.٦)	(١٤٢.٩)
١٥,٨٧٨	١١,٨٦٨	١١,٦٨٠	١٠,٩١٢	٥٠,٧٣٠	١١٦,٢٧٤	١١٤,٢١١	١١٤,٦٢٥	١١٤,٧٦٣
١٨,٤٤٢	٢٢,٩٥١	٢٦,٩٤٣	٤٥,٢١٤	٧٠,٥٧٣	١٨٠,٣٣٢	١٨٥,٣٦٠	١٥٥,٩٨٦	١٧٩,٨٨٢
٤٦١,٥٥٨	٥٠١,٩٢٩	٥٢٤,٥١٠	٦٢٣,١٩٥	٧٣١,٠٢٠	١,٠٠٣,٦٣٧	١,٠٥٣,٠٣٤	٩٩٣,٣٥٨	١,٠٤٨,٩٧٩
(٦.٩)	(٨.٧)	(٤.٥)	(١٨.٨)	(١٧.٣)	(٤٥.٣)	(٥١.٢)	(٤١.٥)	(٤٣.٥)
٣٣٨,٣٩٦	٣٦٧,٤٩٤	٣٨٨,٢٧٤	٤٣٨,٠٧٦	٥٣٤,٣٦٢	٦١٧,٠١٥	٦٥٤,٨٩٢	٦٧٢,٧٤٥	٦٨٨,٣٣٨
١٢٣,١٦٢	١٣٤,٤٣٥	١٣٦,٢٣٦	١٨٥,١١٩	١٩٦,٦٥٨	٣٨٦,٦٢٢	٣٩٨,١٤٢	٣٢٠,٦١٣	٣٦٠,٦٤١
ملاحظات (نسبة مئوية):								
٨٤.٨	٨٥.٣	٨٥.٠	٨٢.٤	٧٦.١	٦٧.٤	٦٦.٦	٦٧.٤	٦٦.٩
٥٢.٤	٤٩.٠	٤٤.٠	٤٣.٩	٤٣.٢	٤٣.٩	٤٥.٠	٤٤.٠	٤٤.٢
٢٧.٦	٢٨.١	٢٢.٨	٢٣.٠	٣٨.٥	٦٢.٣	٦١.٤	٥٩.٤	٥٩.٧
٢٨.٦	٢٩.٣	٢٩.٠	٣٣.٩	٣١.٤	٤٣.٦	٤٣.١	٣٧.٧	٤٠.٢
٥٣.٧	٦٥.٩	٦٩.٨	٨٠.٦	٥٨.٢	٦٠.٨	٦١.٩	٥٧.٦	٦١.١
٢٦.٧	٢٦.٨	٢٦.٠	٢٩.٧	٢٦.٩	٣٨.٥	٣٧.٨	٣٢.٣	٣٤.٤

المصدر: البنك المركزى المصرى.

* مبدئى.

() معدل النمو عن الفترة المقابلة فى العام السابق.

١/ لا يتضمن التسهيلات الائتمانية المقدمة من قبل البنك المركزى المصرى.

٢/ يشمل الجهاز الإدارى والهيئات الخدمية والمحليات والهيئات الاقتصادية.

٣/ يشمل كل من قطاع الأعمال الخاص والقطاع العائلى وقطاع العالم الخارجى (غير المقيمين) .

٤/ يشمل قطاع الاعمال العام، قطاع الاعمال الخاص والقطاع العائلى وقطاع العالم الخارجى (غير المقيمين).

شكل (١٨) : توزيع التسهيلات الائتمانية الممنوحة للجهات غير الحكومية بحسب القطاعات مارس ٢٠١٧

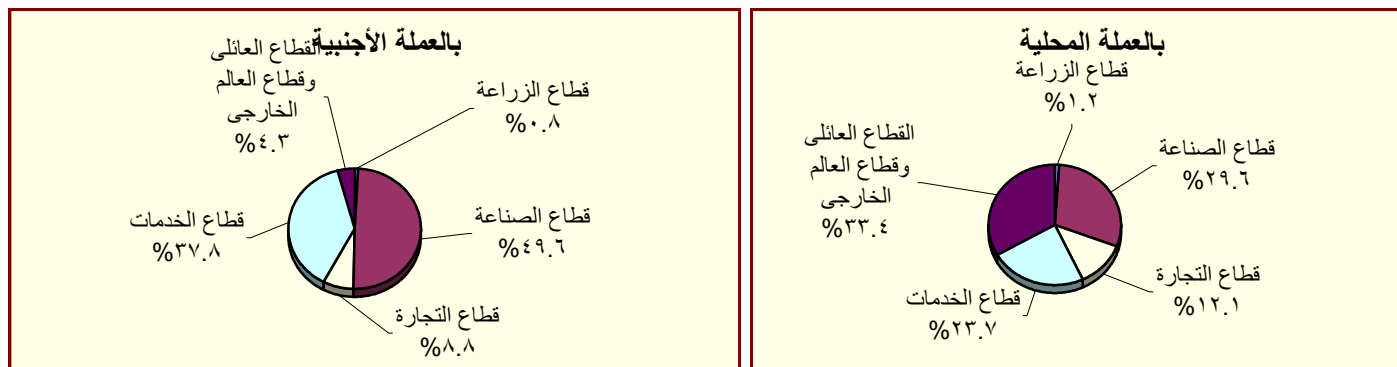

المصدر : البنك المركزى المصرى.

جدول (٢٩) : هيكل أسعار الفائدة المحلية

متوسط سنوي	سعر خصم البنك المركزي ^{١/}	متوسط سعر الفائدة على القروض (سنة فاقل) ^{٢/}	متوسط سعر الفائدة على الودائع ٣ أشهر ^{٢/}	سعر الفائدة على أذون خزانة ٩١ يوم	سعر العائد على أدون شهادات الإستثمار ^{٣/ ١/}	سعر العائد على ودائع صندوق توفير البريد ^{١/}
٢٠٠٦/٢٠٠٥	٩.٠٠	١٢.٧١	٦.٥٣	٨.٨٢	٩.٥٠	٩.٥٠
٢٠٠٧/٢٠٠٦	٩.٠٠	١٢.٦٤	٦.٠١	٨.٦٥	١٠.٠٠	٩.٥٠
٢٠٠٨/٢٠٠٧	١٠.٠٠	١٢.٢٢	٦.٠٩	٦.٩٧	١٠.٠٠	٩.٥٠
٢٠٠٩/٢٠٠٨	٩.٠٠	١٢.٣٩	٧.٠٣	١١.٣٢	١٠.٠٠	٩.٢٧
٢٠١٠/٢٠٠٩	٨.٥٠	١١.٣٥	٥.٩٧	٩.٨٦	٩.٥٨	٩.٠٠
٢٠١١/٢٠١٠	٨.٥٠	١٠.٨٤	٦.٥٢	١٠.٢٠	٩.٥٠	٩.٠٠
٢٠١٢/٢٠١١	٩.٥٠	١١.٦٣	٧.٢٦	١٣.٣٨	١٠.٩٢	٩.٠٠
٢٠١٣/٢٠١٢	١٠.٢٥	١٢.٢٠	٧.٧٧	١٣.٣٥	١١.٩٢	٩.٠٠
٢٠١٤/٢٠١٣	٨.٧٥	١١.٩٢	٧.١٩	١٠.٨٨	١٠.٤٨	٨.٦٣
٢٠١٥/٢٠١٤	٩.٢٥	١١.٧١	٦.٩٩	١١.٤٤	٩.٨٣	٨.٤٦
٢٠١٦/٢٠١٥	١٢.٢٥	١٢.١٢	٧.٠٠	١١.٨٣	١١.٩٢	٨.٠٠
متوسط شهري						
أبريل-١٦	١١.٢٥	١٢.٩٠	٧.٢٠	١٣.٠٠	١٢.٧٥	٨.٠٠
مايو-١٦	١١.٢٥	١٢.٩٠	٧.٥٠	١٢.٩٠	١٢.٧٥	٨.٠٠
يونيو-١٦	١٢.٢٥	١٣.٤٠	٧.٥٠	١٣.٥١	١٢.٧٥	٨.٠٠
يوليو-١٦	١٢.٢٥	١٣.٨٠	٧.٨٠	١٤.١٢	١٢.٧٥	٨.٠٠
أغسطس-١٦	١٢.٢٥	١٣.٨٠	٧.٩٠	١٤.١٠	١٢.٧٥	٨.٠٠
سبتمبر-١٦	١٢.٢٥	١٣.٩٠	٨.١٠	١٤.٧٧	١٢.٧٥	٨.٠٠
أكتوبر-١٦	١٢.٢٥	١٣.٩٠	٨.٢٠	١٤.٥٥	١٢.٧٥	٨.٠٠
نوفمبر-١٦	١٥.٢٥	١٦.٠٠	٨.٨٠	١٨.٢٥	١٦.٢٥	١٠.٢٥
ديسمبر-١٦	١٥.٢٥	١٦.٣٠	١٠.٣٠	١٨.٦٨	١٦.٢٥	١٠.٢٥
يناير-١٧	١٥.٢٥	١٦.٥٠	١٠.٩٠	١٨.٩٩	١٦.٢٥	١٠.٢٥
فبراير-١٧	١٥.٢٥	١٦.٥٠	١١.٣٠	١٨.٣٢	١٦.٢٥	١٠.٢٥
مارس-١٧	١٥.٢٥	١٦.٦٠	١١.٣٠	١٩.٤٨	١٦.٢٥	١٠.٢٥
أبريل-١٧	١٥.٢٥	١٥.٧٥	١٠.٩٠	١٩.٤٠	١٦.٢٥	١٠.٢٥

المصدر : البنك المركزي المصري.

١/ أسعار نهاية الفترة.

٢/ بدءاً من سبتمبر ٢٠٠٥، تعكس البيانات المتوسط المرجح لسعر الفائدة الشهري لمجموعة من البنوك تمثل نحو ٨٠ % من تعاملات الجهاز المصرفي. وقيل هذا التاريخ، تعكس البيانات متوسط بسيط لأسعار الفائدة الأسبوعية لأغلبية البنوك.

٣/ فائدة بسيطة.

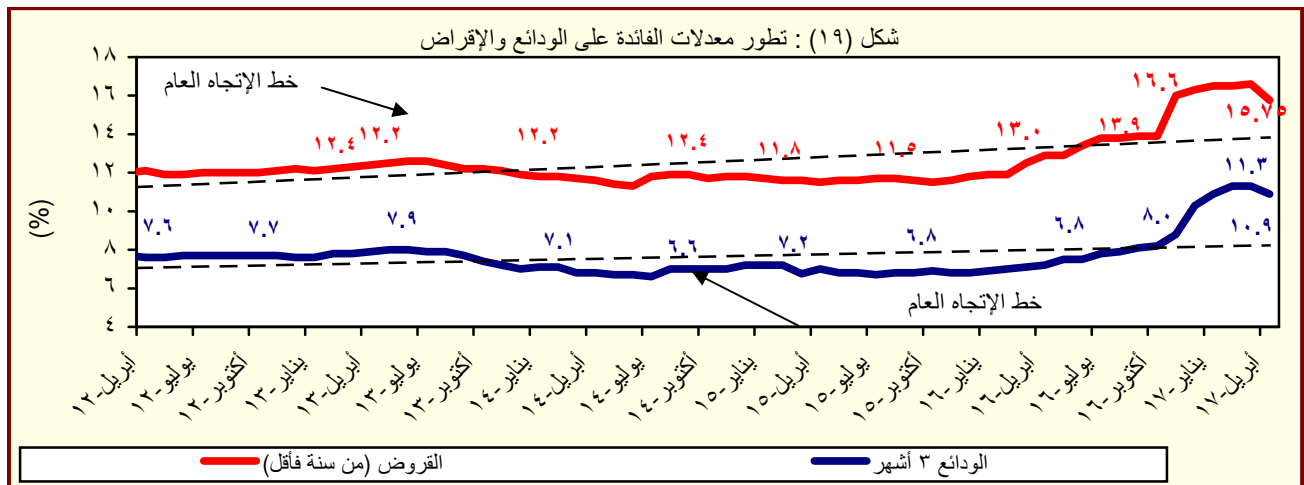

المصدر : البنك المركزي المصري.

جدول (٣٠) : متوسط أسعار عائد المعاملات بين البنوك (الإنترنت)^{١/}

متوسط سنوى	ليلة واحدة	أسبوع	شهر	أكثر من شهر
٢٠٠٦	٨,٦	٨,٨	٨,٨	٨,٨
٢٠٠٧	٨,٨	٨,٩	٩,٠	٩,١
٢٠٠٨	١٠,٣	١٠,٣	١٠,٢	١٠,٣
٢٠٠٩	٩,٥	٩,٥	٩,١	٩,٦
٢٠١٠	٨,٣	٨,٣	٨,٣	٨,٤
٢٠١١	٩,٠	٩,١	٩,٤	٩,٥
٢٠١٢	٩,٤	٩,٨	١٠,١	١٠,٢
٢٠١٣	٩,٥	٩,٨	١٠,٢	١٠,٥
٢٠١٤	٨,٨	٩,١	--	--
٢٠١٥	٨,٩	٩,٢	--	--
٢٠١٦	١١,٥	١١,٦	--	١٢,٦
متوسط شهرى				
أبريل-١٦	١٠,٩١	١١,١٤	--	--
مايو-١٦	١٠,٨٩	١١,١٥	--	--
يونيو-١٦	١١,٢٣	١١,٣٠	--	١١,٩٧
يوليو-١٦	١١,٨٧	١٢,٠١	--	١١,٨٥
أغسطس-١٦	١١,٨٣	١١,٩٥	--	١٢,٣٣
سبتمبر-١٦	١١,٨٩	١١,٩٤	--	--
أكتوبر-١٦	١١,٨٨	١١,٩٥	--	١٢,٠٥
نوفمبر-١٦	١٣,٩٤	١٣,٤٨	--	١٤,٨٥
ديسمبر-١٦	١٥,٠١	١٥,٢٦	--	--
يناير-١٧	١٥,١٣	١٥,٣٣	--	--
فبراير-١٧	١٥,٣٤	١٥,٤٢	--	١٥,٣٠
مارس-١٧	١٥,٤٥	١٥,٧٤	--	١٦,٢٧
أبريل-١٧	١٥,٣٥	١٥,٧٦	--	--

المصدر : البنك المركزى المصرى.

-- بيان غير متاح

١/ تم استخدام بيانات متوسط أسعار العائد بين البنوك (الإنترنت) بدلاً من متوسط تكلفة الإقتراض بين البنوك (كايور) بدءاً من مارس ٢٠٠٣. وتعد أسعار العائد بين البنوك مقياساً أفضل لتطورات السوق لتعطيتها الأوسع لمعاملات البنوك التجارية، والمتخصصة، وبنوك الإستثمار.

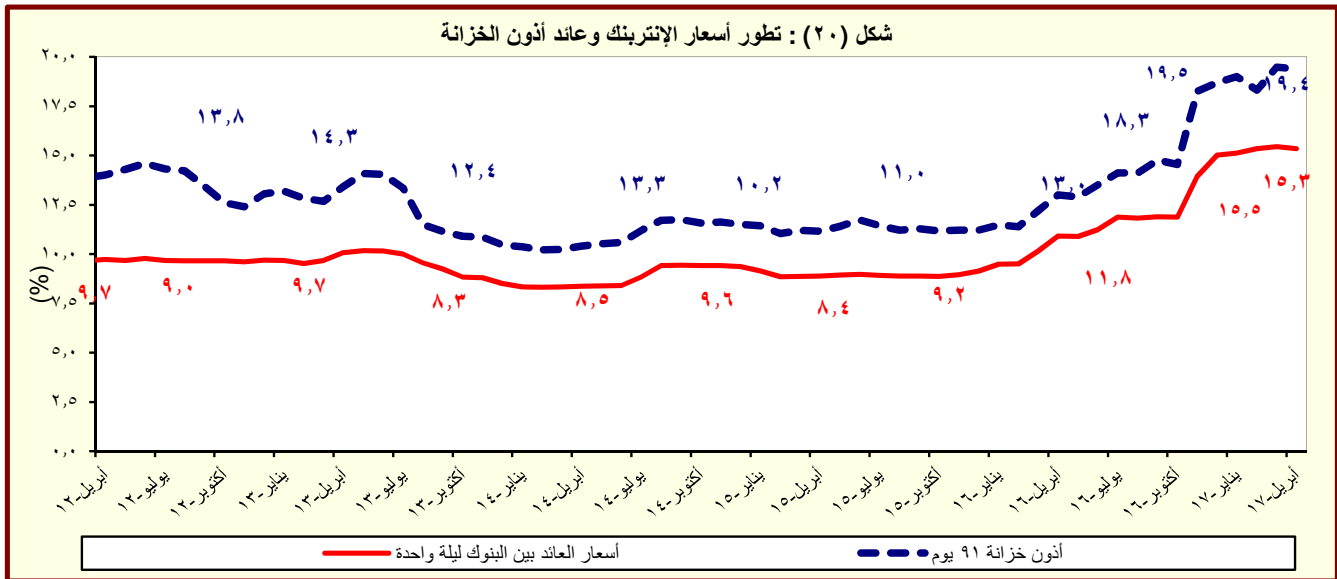

المصدر : البنك المركزى المصرى.

القسم السابع

القطاع المالى و الإستثمارات

٥٥	المؤشرات الرئيسية لسوق المال-----	جدول (٣١)
٥٦	عمليات الإستحواذ فى السوق المصرية-----	جدول (٣٢)
٥٧	أهم الشركات التى تم خصصتها أو تصفيتا-----	جدول (٣٣)
٥٧	تطور برنامج الخصخصة-----	جدول (٣٣) تابع
٥٨	أداء مؤشرات IFCG للأسواق الناشئة-----	جدول (٣٤)
٥٩	الأرصدة القائمة لأذون الخزانة وفقاً للقطاعات الحائزة لها -----	جدول (٣٥)
٦٠	محفظة الأوراق المالية لدى البنوك -----	جدول (٣٦)
٦١	صافى الإستثمارات الأجنبية المباشرة موزعة بحسب الدول-----	جدول (٣٧)

جدول (٣١): المؤشرات الرئيسية لسوق المال^{١/}

يونيو-١٢ ^١	يونيو-١٣	يونيو-١٤	يونيو-١٥	يونيو-١٦	مارس-١٧	أبريل-١٧	مايو-١٧	يونيو-١٧
٤,٧٠٩	٤,٧٥٢	٨,١٦٢	٨,٣٧٢	٦,٩٤٣	١٢,٩٩٥	١٢,٤٣٤	١٣,٣٤٠	١٣,٣٩٦
٠,٥	-١٢,٦	-١,٠	-٤,٧	-٧,٢	٨,٩	-٤,٣	٧,٣	٠,٤
٢,٦	١,٩	١,٨	٠,٧	١,٦	٠,٩	١,١	٠,٩	٠,٥
٣٤٠	٣٢٢	٤٧٨	٤٨٥	٣٨٣	٦٥٥	٦٤٩	٦٧٦	٦٨٧
٢٠,٣	١٧,٣	٢٢,٤	١٩,٨	١٤,١	١٩,٢	١٩,٠	١٩,٨	٢٠,٢
٢١٢	٢١٠	٢١٤	٢٢١	٢٢٢	٢٢٤	٢٢٤	٢٢٢	٢٢٢
الأسهم والسندات المتداولة								
١١,٨٣٨	١٠,٨٣٦	٤١,٨٦٣	١١,٧٥٥	١٣,٩٠٠	٣٣,٢٢٨	٢١,٦٥٠	٣٨,١٦١	١٩,٨٠٤
-٦٤,٣	٨,٥	٤٦,٥	-٣٥,٧	-٤٧,٧	-١٦,٣	-٣٤,٨	٧٦,٣	-٤٨,١
-٤٢,٣	-٨,٥	٢٨٦,٣	-٧٢,٠	١٨,٠	١٨,٠	٨,٠	٤٤,٠	٤٢,٠
٢٨٥,٣١١	٣٢٨,٠٣٠	٤٤٦,٩٠٧	٦٠٢,٤٠١	٧٥٦,٧٢٢	٧٣٨,٨٥٥	--	--	--
٢٧٠,٦٨٥	٣١٥,٠٩٠	٤٣٦,٣٦٧	٥٩٢,٧٨٧	٧٤٥,٠٧٠	٧٣١,٧٣٧	--	--	--
٢٧٠,٥٦٧	٣١٤,٩٧٨	٤٣٦,٢٦٠	٥٩٢,٦٩٠	٧٤٥,٠٠٥	٧٣١,٦٨٦	--	--	--
٤,٢٨٥	٣,٤٧٤	٢,٤٤٥	١,٥٠٠	٢,٤٥٨	٤,٠٣٦	--	--	--
٥,٣٤١	٤,٤٦٦	٣,٠٩٥	٣,١١٤	٤,١٩٤	٣,٠٨٢	--	--	--
صافي مشتريات الأجانب								
-٦٢	٦٠	٣٥١	١٧	٤٧	٧٠	١٥٢	٨٦	٣٥
-١٦٦,٩٣٠	٨٣,١٤٩	٥٥٩,١٠٩	-٢٠,٢٣٩	-٢١٨	٢٩,٥٠٥	٣٧١,١٥٦	٢٤٧,٠١٣	-١٦,٦٩٦
١٩	٣٢	٢٠	٢٥	١٩	٣٩	٣٢	٤٤	٣٣
مؤشرات أخرى								
١٠,٩	١١,٠	١٥,٤	٢٢,٣	٩,٦	٢٢,٣	١٦,١	١٦,٣	١٧,٢
٨,٤	٨,٥	٦,١	٧,٢	٨,٨	٦,٧	٧,٣	٦,٣	٦,١
١,٥	١,٥	٣,٨	١,٧	٢,٣	٤,٦	٢,٩	٤,٠	٢,٣

المصدر: البورصة المصرية وهيئة سوق المال والبنك المركزي المصري.

-- بيان غير متاح.

١/ جدير بالذكر أنه تم إغلاق البورصة المصرية خلال الفترة من ٢٠١١/١/٢٨ وحتى ٢٠١١/٣/٢٢ عقب الأحداث التي مرت بها مصر منذ اندلاع الثورة.

٢/ أكبر ٣٠ شركة من حيث السيولة والقيمة. المؤشر = ١٠٠٠ في ١٩٩٨/١/١.

٣/ على أساس الانحراف المعياري للعوائد اليومية خلال الفترة.

٤/ يمثل ناتج ضرب عدد الأسهم القائمة في سعر السوق السائد.

٥/ قامت وزارة التخطيط والمتابعة والإصلاح الإداري بمراجعة السلسلة الزمنية للناتج المحلي الإجمالي ابتداءً من عام ٢٠١٢/٢٠١١ وحتى عام ٢٠١٥/٢٠١٤ وفقاً للتعداد الاقتصادي للعام المالي ٢٠١٣/٢٠١٢ والذي ساعدت نتائجه في تحقيق قدر أكبر من شمولية المنشآت بالإضافة إلى تحسين تقديرات حجم القطاع غير الرسمي. وقد تم الإعلان عن الناتج المحلي الإجمالي للعام المالي ٢٠١٦/٢٠١٥ والذي وصل إلى ٢٧٠,٨٣ مليار جنيه. تم مراجعة تقديرات الناتج المحلي الإجمالي مؤخراً لتصبح ٣٤٠,٧٧ مليار جنيه في عام ٢٠١٧/٢٠١٦ بدلاً من تقديرات سابقة بنحو ٣٢٤,٦٥ مليار جنيه في ضوء زيادة المكش والتضخم عن التقديرات السابقة.

٦/ تتضمن سندات الخزانة (شاملة المتعاملون الرئيسيون)، وسندات الإسكان، وسندات التنمية.

٧/ تم قيد سندات التوريق في بورصة الأوراق المالية اعتباراً من سبتمبر ٢٠٠٦.

٨/ يعرف أيضاً بمعدل السعر على العائد، ويقاس بنسبة سعر السوق لكل سهم إلى أرباحه السنوية.

٩/ محسوب على أداء منشط ٥٠ شركة.

١٠/ الكوبون السنوي الموزع / سعر السهم الجارى.

شكل (٢١): اجمالي الشركات المقيدة بحسب القطاعات (٣١ مارس ٢٠١٦)

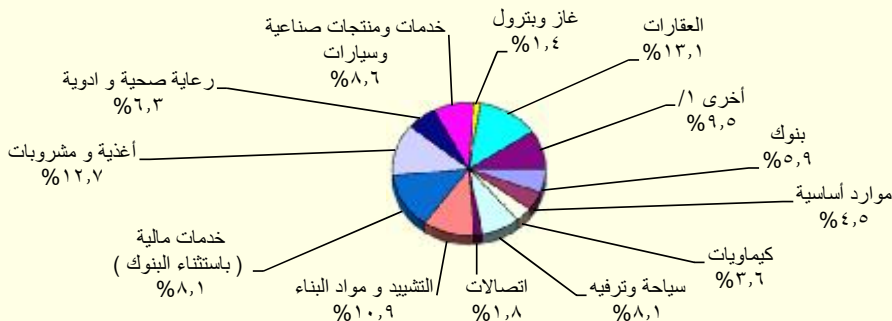

المصدر: النشرة الشهرية لبورصتى القاهرة والأлександرية.

١/ تتضمن قطاعات المعدات الكهربائية والهندسية، الإعلام، التجارة، تكنولوجيا المعلومات، الزراعة والصيد، الورق والتعبئة والبلاستيك، المطاحن والتخزين، خدمات متنوعة، خدمات التجزئة، وسلع الإستهلاك العائلى.

جدول (٣٢): عمليات الإستحواذ فى السوق المصرية
(يناير ٢٠١٠ - ديسمبر ٢٠١٦)

التاريخ	المشتري	الورقة المالية	القيمة (مليون جنيه)	نسبة الإستحواذ (%)
ديسمبر-١٦	شركة بايونيرز القابضة للاستثمارات المالية	القاهرة للإسكان والتعمير	١٨,٨	١,٨
ديسمبر-١٦	سمو للإستثمار	القاهرة للإسكان والتعمير	٨٠,٣	٧,٦
ديسمبر-١٦	ثروة للإستثمار	القاهرة للإسكان والتعمير	٣٧,٧	٣,٥
نوفمبر-١٦	Bavaguthu Raghuram Shetty	الاسكندرية للخدمات الطبية - المركز الطبى الجديد	١,٧	١,٣
أكتوبر-١٦	الوحدة للتنمية الصناعية	مصر الوطنية للصلب (عتاقة)	٣١٩,٧	٩٦,٩
أكتوبر-١٦	TVM Healthcare Acquisition ٣ Limited	اميكو ميديكال للصناعات الطبية	٢,٦	٤,٠
يوليو-١٦	TVM Healthcare Acquisition ٣ Limited	اميكو ميديكال للصناعات الطبية	٢٣,٨	٣٦,٩
أبريل-١٦	شركة بايونيرز القابضة للاستثمارات المالية	يونيفرسال لصناعة مواد التعبئة والتغليف والورق - يونيباك	٢٦,٤	٤٤,٠
فبراير-١٦	Bavaguthu Raghuram Shetty	الاسكندرية للخدمات الطبية - المركز الطبى الجديد	١,٧	١,٣
ديسمبر-١٥	شركه اوميجا للتطوير العقاري	مرسليا المصرية الخليجية للاستثمار العقارى	٣٦,٠	٢٠,٠
ديسمبر-١٥	OCI NV	اوراسكوم للانشاء والصناعة	٥٢,٢	٣٠,٠
ديسمبر-١٥	شركه بايونيرز القابضه للاستثمارات المالية	القاهرة للاسكان والتعمير	٢٣٣,٤	٤٥,٧
نوفمبر-١٥	اكت فاينانشال للاستشارات ش م م	بلتون المالية القابضة	٨٢,٤	١٣,٠
نوفمبر-١٥	اوراسكوم للاتصالات والاعلام والتكنولوجيا القابضه ش م م	بلتون المالية القابضة	٥٥١,٦	٨٧,٠
أبريل-١٥	TRIQUERA B.V.	مينا فارم للأدوية والصناعات الكيماوية	١٢٨,٢	٤٦,٠
مارس-١٥	شركه بايونيرز القابضه للاستثمارات المالية	العربية لمنتجات الالبان "آراب ديرى"	٢٥٥,٧	٦٠,٢
مارس-١٥	MT TELECOM	الشركة المصرية لخدمات التليفون المحمول	٥٥١,٦	٨٧,٠
فبراير-١٥	OCI NV Mena B.V	اوراسكوم للانشاء والصناعة	١٢٨,٢	٤٦,٠
يناير-١٥	Kellogg Company	المصرية للاغذية - بسكو مصر	٨٨٨,٠	٨٦,٠
ديسمبر-١٤	TV M Healthcare Acquisitions LTD ٣	الشركة العربية لصناعة المستلزمات الطبية (اميكو)	٣٢,٥	٥٧,٨
سبتمبر-١٤	ام تى ام باكدينج ٢	الشرق الأوسط لصناعة الزجاج	١٥٣,٩	١٩,٤
يوليو-١٤	Crede Healthcare LTD	مستشفى القاهرة التخصصى	١٠٦,٨	٥٢,٠
فبراير-١٤	Social Impact Capital LTD	القاهرة للاستثمار والتنمية العقارية	١١١,٠	٥٠,٠
يوليو-١٣	العرفة للاستثمار فى صناعة الملابس الجاهزة	جولدن تكس للأصواف	٣٠,٧	٤٣,٩
مارس-١٣	OCI NV	اوراسكوم للانشاء والصناعة	١١٤٨٨,١	٢١,٥
ديسمبر-١٢	بنك قطر الوطنى	البنك الأهلى سوسيتيه جنرال	١٦٦٤٩,٧	٩٧,٠
يوليو-١٢	الرتيم للتنمية والتعمير	روبكس لتصنيع البلاستيك	٤٨,٢	٦١,٨
مايو-١٢	أوليمبك جروب للاستثمارات المالية	دلتا الصناعية - ايديال	١٠٤,٦	٦,٥
يناير-١٢	ام تى تيلكوم اس سى ار ال	الشركة المصرية لخدمات التليفون المحمول	١٩٠١٩,٠	٩٣,٩
ديسمبر-١١	الكترولوكس كونتر اكتينج اكيوتوبلاج	اوليمبك جروب للاستثمارات المالية	٣٧,٧	١,٥
ديسمبر-١١	رواسى للاستثمار العقارى	نماء للتنمية والاستثمار العقارى	٢١٦,٩	٣٢,٦
ديسمبر-١١	قافلة للتجارة والتوزيع	بى تك للتجارة والتوزيع	٢١,٤	٩,٢
نوفمبر-١١	اوراسكوم للاتصالات والاعلام والتكنولوجيا القابضة	الشركة المصرية لخدمات التليفون المحمول	٨٦٦,٠	٢٠,٠
نوفمبر-١١	رواسى للاستثمار العقارى	نماء للتنمية والاستثمار العقارى	٤٤٥,٠	٦٦,٩
سبتمبر-١١	قافلة للتجارة والتوزيع	بى تك للتجارة والتوزيع	٢٠٣,٨	٨٧,٨
يناير-١١	الكترولوكس كونتر اكتينج اكيوتوبلاج	اوليمبك جروب للاستثمارات المالية	٢٣٩٨,٤	٩٨,٣
يناير-١١	مستثمرون أفراد	بيراميذ كابيتال لتداول الاوراق المالية	٢,٠	١٠,٠
ديسمبر-١٠	مجموعة من المستثمرين	بلتون المالية القابضة	٦٤,٨	٨٩,٢
أغسطس-١٠	البنك الوطنى للتنمية	القاهرة الوطنية للاستثمار والاوراق المالية	٣٣,٩	٢٤,٨
أغسطس-١٠	المصرية القابضة للغازات الطبيعية (ايجاس)	غاز مصر	٦٧٤,٢	٨٠,٠
يوليو-١٠	شارم دريمز القابضة للسياحة والفنادق	روداد مصر للاستثمار السياحي	٦٢,٩	١٠,١
يناير-١٠	الشركة المصرية العامة للسياحة والفنادق	التعمير السياحي	٥٦,٦	٦٥,٣
يناير-١٠	البنك الأهلى المتحد (شركة مساهمة بحرينية)	البنك الأهلى المتحد (مصر)	٩٨٤,٩	٤٤,٤

المصدر: النشرة الشهرية للبورصة المصرية.

١/ القيمة بالدولار الأمريكى.

٢/ عملية تبادل أسهم.

جدول (٣٣): أهم الشركات التي تم خصخصتها أو تصفيتها
(من ١٩٩٣ - ١٩٩٤ وحتى ٣٠ سبتمبر ٢٠١٦)

طريقة البيع		عدد الشركات	النسبة المباعة	قيمة البيع
اجمالى	٢٨٢	٥٣,٦٤٤		
	٣٨	٦,٠٦٤		
		١,٢٠٢	٥٢%	
		٧٦٨	٧١%	
		٦٩٢	٦٢%	
		٢٩٩	٩٠%	
	٢٣	١١,٠٠٣		
		٥,١٢٢	٢٠%	
		١,٦٢٦	٢٠%	
		٩٣٢	٤%	
تصفية	٣٤	٥٤٩	٣٤%	
	٤٤	--		
	٨٥	٣,٤٣٧		
		٩,٢٧٤	٨٠%	
		١,٩٧١	٤٦%	
		١,٨٠٠	٣٣%	
		١,٣٨٠	١٠٠%	
	٣٣	٩٣٢		
		٧٠	١٠٠%	
		٦١	١٠٠%	
مصانع أو وحدات مباعة أو مؤجرة	٢٥	٦٠	١٠٠%	
		٥١	٩٠%	
		--		

المصدر: وزارة الإستثمار ونشرة البورصة المصرية.
-- بيان غير متاح.

جدول (٣٣ - تابع): تطور برنامج الخصخصة
(١٩٩١ / ١٩٩٢ - ٢٠٠٩ / ٢٠١٠)^{١/}

بيع مشروعات قانون ٢٠٣ ^{١/}		بيع المشروعات المشتركة ^{١/٢}		شركات قطاع عام أخرى		الإجماليات	
العدد	الحصيلة	العدد	الحصيلة	العدد	الحصيلة	العدد	الحصيلة
١١	٤١٨	-	-	-	-	١١	٤١٨
١٤	٨٦٧	-	-	-	-	١٤	٨٦٧
١٢	٩٧٧	-	-	-	-	١٢	٩٧٧
٢٩	٤,٥٩٥	-	-	-	-	٢٩	٤,٥٩٥
٢٣	٢,٤٨٧	-	-	-	-	٢٣	٢,٤٨٧
٣٣	١,٨٢٤	-	-	-	-	٣٣	١,٨٢٤
٣٩	٤,٦٩٤	١	١٤	١	١٤	٤٠	٤,٧٠٨
١١	٢٥٢	٧	١١٨	-	-	١٨	٣٧٠
٧	٧٣	٣	٨٧٩	-	-	١٠	٩٥٢
٦	٤٩	١	٦٤	-	-	٧	١١٣
٩	٤٢٨	٤	١١٥	-	-	١٣	٥٤٣
١٦	٨٢٤	١٢	٤,٨١٩	١	-	٢٨	٥,٦٤٣
٤٧	١,٨٤٣	١٧	٧,٦٤٧	١	٥,١٢٢	٦٥	١٤,٦١٢
٤٥	٢,٧٧٤	٧	١,٥٥٩	١	٩,٢٧٤	٥٣	١٣,٦٠٧
٢٠	٧٤٥	١٦	٣,٢٣٨	-	-	٣٦	٣,٩٨٣
١٥	١,١٣٠	٢	٨٣	-	-	١٧	١,٢١٣
-	-	٤	٥٠	-	-	٤	٥٠

المصدر: وزارة الإستثمار

١/ جدير بالذكر أنه قد تم إرجاء برنامج الخصخصة خلال معظم السنة المالية ٢٠٠٨/٢٠٠٩ فى ضوء إعداد "برنامج الملكية الشعبية" والذي تم تأجيله من جراء أثر الأزمة المالية العالمية على السوق المحلى.

٢/ يتضمن بيع الأراضى غير المستغلة.
٣/ تعبر بيانات الشركات المشتركة عن قيمة مساهمة القطاع العام بها.

جدول (٣٤): أنشط ١٠ شركات وقطاعات من حيث كمية التداول في البورصة المصرية

أنشط ١٠ شركات من حيث كمية التداول - في ٣٠ يونيو ٢٠١٧				
اسم الشركة	كمية التداول (مليون سهم)	قيمة التداول (مليون جنيه مصرى)	سعر الفتح* (جنيه مصرى)	سعر الإقفال** (جنيه مصرى)
١ بورتلاند جروب	١,٠٨٧,٦	٤٤٤,٩	٠,٤	٠,٤
٢ مجموعة عامر القابضة (عامر جروب)	٩٥٢,٩	٣٥٨,٤	٠,٣	٠,٤
٣ اوارسكوم للاتصالات والاعلام والتكنولوجيا القابضة	٦٧٧,٥	٥٢١,٦	٠,٨	٠,٧
٤ القلعة للاستشارات المالية - أسهم عادية	٢٥٧,٨	٢١٣,٤	٠,٨	٠,٨
٥ بالم هيلز للتعمير	١٧٩,٧	٥٥٨,٨	٣,٠	٣,١
٦ جلوبال تليكوم القابضة	١٦٤,١	١,٠٩٥,٦	٦,٥	٦,٩
٧ المصرية للمنتجات السياحية	١٢٤,١	١٢٥,٢	١,٠	١,٠
٨ مجموعة طلعت مصطفى القابضة	١٢١,٤	٩٤٤,١	٧,٧	٧,٩
٩ إعمار مصر للتنمية	٩٤,١	٢٦٣,٩	٢,٨	٢,٧
١٠ المجموعة المالية هيرمس القابضة	٨٢,٦	٢,٠٨٨,٠	٢٥,٦	٢٤,٤

* سعر الإقفال في نهاية الشهر السابق (جنيه مصرى)

** سعر الإقفال بنهاية الشهر الحالى (جنيه مصرى)

أنشط ١٠ قطاعات من حيث كمية التداول - في ٣٠ يونيو ٢٠١٧				
القطاع	كمية التداول (مليون سهم)	قيمة التداول (مليون جنيه مصرى)	مضاعف الربحية عائد السهم %	
١ العقارات	١,٥٦٧,٦	٣,٤٣٨,٥	١٥,٧	٥,٦
٢ خدمات مالية (باستثناء البنوك)	١,٤٠٢,٨	٣,٣٦٣,٠	١٧,١	٨,٧
٣ اتصالات	٩٥٠,٢	٢,٣٥٩,٧	١٣,٤	١٢,٣
٤ سياحة وترفيه	١٧٧,٣	٤٤٤,٠	١٤,٠	٣,٢
٥ خدمات ومنتجات صناعية وسيارات	١٠٠,٥	٤٩٦,٠	٨,٤	٤,٢
٦ المنتجات الشخصية والمنزلية	٩٣,٧	٩٠٨,٤	٢٠,٦	٥,٣
٧ أغذية ومشروبات	٧٤,٥	٥٤٢,١	٢٢,٥	٤,٨
٨ التشييد ومواد البناء	٦٧,٧	٣٠٢,١	١٦,٩	٣,٧
٩ بنوك	٤٨,١	٢,٢١٣,٦	٦,٧	٤,٥
١٠ مواد أساسية	٤٧,٢	٥٠٢,٢	٢٠,٠	٣,٠

المصدر: النشرة الشهرية للبورصة المصرية.

-- بيان غير متاح.

جدول (٣٥): الأرصدة القائمة لأذون الخزانة وفقا للقطاعات الحائزة لها

(مليون جنيه)

	يونيو-١٢	يونيو-١٣	يونيو-١٤	يونيو-١٥	يونيو-١٦	يناير-١٧	فبراير-١٧	مارس-١٧	أبريل-١٧
إجمالي الأرصدة القائمة	٣٧٣,٣٩٨	٤٢٥,٨٤٧	٤٧١,٥٢١	٥٣١,٥٤٣	٦٥٦,٧٤٠	٧٠٦,٩٧٣	٧٢٠,٤٩٧	٧٤١,٠٩١	٧٨٢,٠٨٧
العملاء الاجانب	٨٠٠	١,٢٣٨	٣٠٧	٥٠٠	٥٣٢	٢١,٦٨٦	٤٦,٥٤٣	٧٣,٦٣٥	٩٢,٦٢٤
شركات التعامل فى الأوراق المالية	١,٢١٢	٧٦٢	٥٦٩	٥٥٢	٥٠١	٦٦٥	٧٥٩	٨٣٥	٧٣٠
الشركات القابضة و الإستثمارية	١٧,٨٧٦	١١,٤٤٤	١٤,٣٤٧	١٥,٦٤٣	١٥,٦٦٣	٢٢,٦٠٦	٢١,٤٥٠	٢٢,٤٣٥	٢٠,٥٤٥
البنوك	٢٥٧,١١٩	٣٠٢,٣٨٠	٣٥٢,٨٢٧	٤٢٠,٨٤٥	٥٠٦,٨١٠	٥٢٨,٢٩٢	٥٢٠,٣٥٠	٥١٢,٩٩٧	٥٣٨,٧٩٩
بنوك قطاع عام	١٢٩,٩٧٨	١٦٦,٣٠٩	١٨٧,٦٢٠	٢٠٧,٩٠٣	٢٦٨,١٥٩	٢٥٢,٦٠٨	٢٥٢,٠٤٠	٢٤٣,٥٨٤	٢٦٣,٢١٧
بنوك قطاع خاص	١٠٥,٤٥١	١١٧,٤٠٨	١٤٣,٥١٢	١٨٥,٦٩٣	٢٠١,٣٦٦	٢٣٧,٦٢٧	٢٣٣,٦٠٣	٢٣٤,٢٣٥	٢٤٠,٢٣٨
بنوك فروع أجنبية	١٦,٥٩٧	١١,١٥٩	١٦,٥٩٥	٢٢,٦٥٨	٢٦,٧٧٧	٢٥,٣٩٨	٢٣,٢٢٧	٢٣,٣٨٥	٢١,٨٠٦
بنك الإستثمار القومى	١٠٠	٠	٠	٢٠٠	٣,٥١١	٢,٤٤٨	٢,٧٤٨	٣,٩٤٣	٤,٩٨٨
بنوك متخصصة	٤,٩٧٨	٧,٥٠٤	٥,١٠٠	٤,٣٩١	٦,٩٩٧	١٠,٢١١	٨,٧٣٢	٧,٨٥٠	٨,٥٥٠
سماسرة النقد الاجنبى	١٥	٠	٠	٠	٠	٠	٠	٠	٠
شركات التأمين	١٢,٥١٠	١٤,٦٣٧	١٢,٠٨١	١٥,٢٩٣	٢٣,٤٧٨	٣١,٢٨١	٢٩,١٥٢	٢٩,٦٨٤	٢٧,٢٦٤
قطاع عام	٩,٣٠٢	١٢,٠٦٤	٩,٦١١	١٢,٠٣٢	١٩,٢٧٧	٢٧,٠٩٠	٢٤,٨١٣	٢٣,٩٤٦	٢١,٤٨٢
قطاع خاص ^{١/}	٣,٢٠٨	٢,٥٧٣	٢,٤٧٠	٣,٢٦١	٤,٢٠١	٤,١٩١	٤,٣٣٩	٥,٧٣٨	٥,٧٨٢
صناديق الإستثمار	٤٧,١٩٣	٥٩,٨١٨	٦٢,٤١٠	٤٩,٥٥٦	٣١,٣١٤	٢٢,٢٧٧	٢٢,٥٤٦	٢٢,٢٩٤	٢٥,١٢٥
صناديق التأمين	٥,٦٦٠	١٠,١٦٥	٧,٦٢٢	٥,٨٥٣	٣,١٠٤	٤,١٢٢	٤,٧٠٦	٧,٧٤٤	٩,٧٩٢
قطاع الاسكان والتعمير	٦٨٦	٣٥٨	٥٦٢	٥٣٦	٨١٦	٢,١٦٦	١,٤٦٦	٨٦٨	١,٣١١
قطاع التجارة	١٩٠	٣٨٣	٣٠٣	٦١٠	١,٠٦١	٣٦٩	٣١٧	٣٧١	٥٤٥
قطاع الصناعات التحويلية	٦٨٨	٨٦٨	٨٣٣	١,١٢٨	١,٢٣٩	١,٨٦١	٢,٦٤٤	٢,٤٩٤	٢,٣٠٥
القطاع المالى	١٢٧	٢١٤	١٢٩	١٩٩	١٤٦	٣٠٠	٢٨٥	٢٢٣	٤٧٥
قطاع النقل والمواصلات/ الكهرباء/ غاز/ صحة	٨٥	١١٠	٤٣	١١٤	٦٠٢	١٧٨	١٦٧	٣١٩	٣٢٨
القطاع الافراد	١٢,٨٧٨	٥,٥٢٠	٤,٥١٥	٤,٤٠٨	٤,١٢٩	٤,٥٣٤	٤,٦٥٤	٤,١٨٩	٤,٠٠٥
قطاع البترول والتعدين	٢,٤٠٥	٣,٦٨٥	٢,٣٦٧	٤,٨٢٧	٨,٠٥١	٥,١٠٢	٤,٥٠١	٣,٩٣١	٤,٠١٦
قطاع الخدمات	١,٢٨٠	٥٠٩	١,٦٠٠	١,٣٥٧	٣,٥٣٨	٢,٩٢١	٢,٩٢٠	٢,٦٠٢	٢,٥٧٣
مجالات أخرى ^{٢/}	١٢٦٨٩	١٣,٧٥٦	١١,٠٠٦	١٠,١٢٢	٥٥,٧٥٦	٥٨,٦١٣	٥٨,٠٣٧	٥٦,٤٧٠	٥١,٦٥٠

المصدر: البنك المركزى المصرى.

١/ يتضمن شركات التأمين الخاصة و الفروع الاجنبية.

٢/ تتضمن ٤٥ مليار جنيه أذون خزانة (صكوك) أصدرت لصالح البنك المركزى المصرى وفقاً للإتفاق مع وزارة المالية لاستخدامها فى عمليات السوق المفتوح. وجدير بالذكر فقد تم إهلاك كافة الانون المصدرة لصالح البنك المركزى خلال الربع الأول من عام ٢٠٠٦/٢٠٠٧.

جدول (٣٦) محفظة الأوراق المالية لدى البنك^{١/}

(مليون جنيه)

يونيو-١٢	يونيو-١٣	يونيو-١٤	يونيو-١٥	يونيو-١٦	ديسمبر-١٦	يناير-١٧	فبراير-١٧	مارس-١٧
٥٥٥,٣٢٦	٦٥٣,٨٨٩	٨٢٥,٥٢٤	١,٠١٦,٠٢٥	١,٢٨٣,٦١٦	١,٥٩٠,٥٢٩	١,٦٠٠,٣٩٦	١,٥٢٠,٠٣٩	١,٥٥٧,٠٣٩
٤٩٤,٩٣٤	٥٧١,٢٠٤	٧١٦,٠٥٩	٩٠٠,٤١٨	١,٠٧٠,٩٠٦	١,١٢٨,٤٤٨	١,١٢٣,٣٨٤	١,١٠٣,٢٣٣	١,٠٨٠,٢٨١
٦٠,٣٩٢	٨٢,٦٨٥	١٠٩,٤٦٥	١١٥,٦٠٧	٢١٢,٧١٠	٤٦٢,٠٨١	٤٧٧,٠١٢	٤١٦,٨٠٦	٤٧٦,٧٥٨
٤٩٨,٣٠٩	٥٩٣,٩٣٩	٧٦٤,٠١٢	٩٥٣,٢٦٥	١,٢٢٣,٨١٩	١,٤٩٠,٧٢٣	١,٥٠٢,٥٠٦	١,٤٢٩,٢٩٢	١,٤٥٩,٥٩٥
٤٦١,٨٢١	٥٣٦,١٥٥	٦٧٨,٥١٢	٨٦١,٩٣٥	١,٠٣٣,٤٦٧	١,٠٧٥,١١٩	١,٠٧٠,٠٩٧	١,٠٥٠,١١٢	١,٠٢٦,٦٦٢
٣٦,٤٨٨	٥٧,٧٨٤	٨٥,٥٠٠	٩١,٣٣٠	٠	٤١٥,٦٠٤	٤٣٢,٤٠٩	٣٧٩,١٨٠	٤٣٢,٩٣٣
-	-	-	-	-	-	-	-	-
٧١٤	٥٠٥	٥٢٧	٣٨٣	٣٠٦	٢٤٢	٢٧٦	٣٥٧	٤٠٠
٧١٤	٥٠٥	٥٢٧	٣٨٣	٣٠٦	٢٤٢	٢٧٦	٣٥٧	٤٠٠
-	-	-	-	-	-	-	-	-
٣٧,٠١٨	٣٩,٠٤٤	٤١,٠٨٧	٤٧,٤٩٢	٤٧,٥٥٨	٧٤,٨٧٥	٧٥,٣٠٥	٧١,٣٣٤	٧٤,٥٥٤
٣٢,٣١٠	٣٤,٤٦٩	٣٦,٩٣٨	٣٨,٠٢١	٣٧,٠٦٠	٥٣,٠٢٠	٥٢,٩٤٤	٥٢,٦٩٧	٥٣,١٥٢
٤,٧٠٨	٤,٥٧٥	٤,١٤٩	٩,٤٧١	١٠,٤٩٨	٢١,٨٥٥	٢٢,٣٦١	١٨,٦٣٧	٢١,٤٠٢
١٩,٢٨٥	٢٠,٤٠١	١٩,٨٩٨	١٤,٨٨٥	١١,٩٣٣	٢٤,٦٨٩	٢٢,٣٠٩	١٩,٠٥٦	٢٢,٤٩٠
٨٩	٧٥	٨٢	٧٩	٧٣	٦٧	٦٧	٦٧	٦٧
١٩,١٩٦	٢٠,٣٢٦	١٩,٨١٦	١٤,٨٠٦	١١,٨٦٠	٢٤,٦٢٢	٢٢,٢٤٢	١٨,٩٨٩	٢٢,٤٢٣

المصدر: البنك المركزى المصرى
-- لا يوجد إصدار خلال الفترة المشار إليها.
١/ غير متضمن محفظة الأوراق المالية لدى البنك المركزى المصرى.

جدول (٣٧): صافى الإستثمارات الأجنبية المباشرة موزعة بحسب الدول

(مليون دولار)

بيان ربع سنوى				بيان سنوى					صافى الاستثمارات الأجنبية المباشرة
اكتوبر - ديسمبر ١٧/١٦	يوليو - سبتمبر ١٦/١٥	ابريل - يونيو ١٦/١٥	اكتوبر - ديسمبر ١٦/١٥	٢٠١٥/٢٠١٦	٢٠١٥/٢٠١٤	٢٠١٤/٢٠١٣	٢٠١٣/٢٠١٢	٢٠١٢/٢٠١١	
٢٤١٥	١٨٧٢	١٠٤٧	١٧٥٦	٦٩٣٠	٦٣٨٠	٤١٧٨	٣٧٥٣	٣٩٨٢	صافى الاستثمارات الأجنبية المباشرة
٣٩٨١	٣٤٣١	٢٩٣٠	٣١٩٣	١٢٥٢٦	١٢٥٤٦	١٠٨٥٦	١٠٢٧٤	١١٧٦٨	١- التدفقات للداخل (ومنها)
٤٩٨	٤٩٩	٢٥٨	٢٣٨	٨٥٨	٢١١٦	٢٢٣٠	٢١٨٣	٥٧٨	الولايات المتحدة الأمريكية
٥٠	٥١	٣٩	٥٠	٢٠١	١٩٠	١٩٤	١٨٦	٢٠٣	ألمانيا
٤١٠	٧٣	٥٢	١٠٣	٢٤٩	٢٣٠	٣٤٧	٢٦٦	٣١٦	فرنسا
١٧٩١	١١٨٢	١٦٠٣	٩٩٥	٥٩٤٤	٤٩٩٠	٥٠٧٩	٣٩٩٧	٥٨٢٠	المملكة المتحدة
٢٤	٤	٤	١٤١	١٥٤	٢٨	٦	٣٠	٦١	أسبانيا
١٥	١٦٦	٩	١٩	٢٤٦	١٨٢	١٩٢	١٦٤	٤٠٩	هولندا
٦٤	٧٥	٨٢	٩٥	٣١٣	٦٤٩	٢٨٤	١٩٢	٢٤٠	السعودية
٢٠٠	٣٢٩	١٩١	٤٠١	١٣٢٩	١٣٨٣	٤٠١	٤٨١	٥٦٠	الإمارات العربية المتحدة
٦٤	٧٤	٢٨	٥٧	١٣٣	٢٣٧	١٣٠	٤٦	٦٤	الكويت
٤٠	٣٤	٥٤	٣١	١٦٥	١٣٧	١٩٤	٢٦٣	١٥٣	البحرين
٢	٠	١	٢	١٢	١٢	١٣	١١	١٣	عمان
٣٦	٥٨	١٨	٥٨	١٢٨	١٦٥	٩٥	١١٥	١٢٥	سويسرا
٧٨٩	٨٨٥	٥٩٤	١٠٠٤	٢٧٩٦	٢٢٢٩	١٥٩٢	٢٣٣٩	٢٤٩٧	دول أخرى
١٥٦٦-	١٥٥٩-	١٨٨٣-	١٤٣٨-	٥٥٩٦-	٦١٦٦-	٦٦٧٨-	٦٥٢٠-	٧٧٨٦-	٢- التدفقات للخارج

المصدر: البنك المركزى المصرى

شكل (٢٢): تطور تدفقات الإستثمار الأجنبى المباشر إلى مصر (بحسب أهم المناطق)

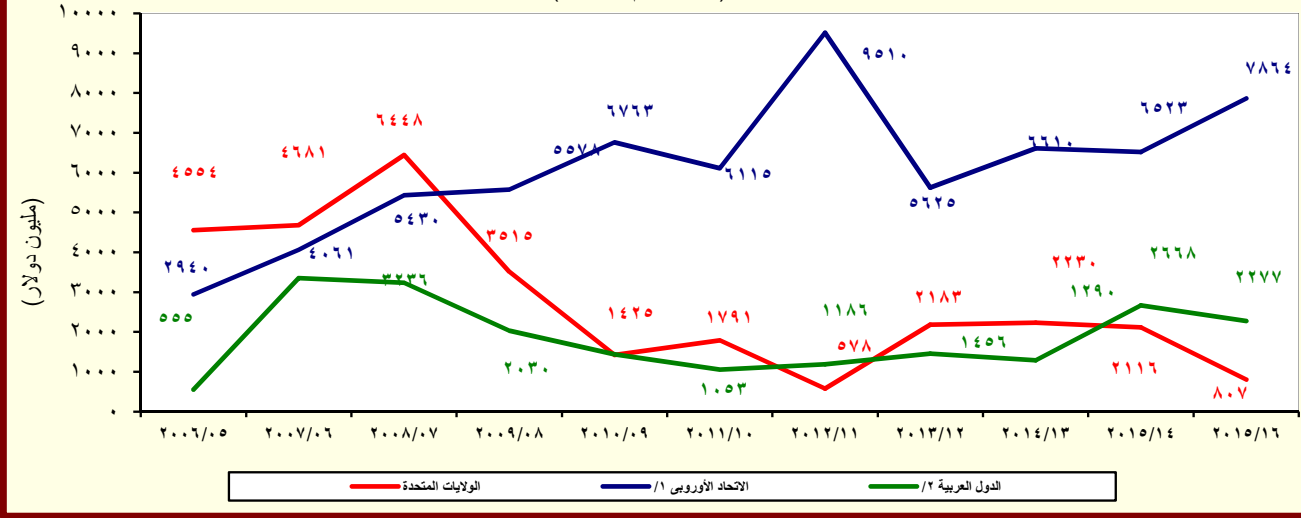

المصدر: البنك المركزى المصرى

^{١/} تتضمن النمسا وبلجيكا والدنمارك وقبرص وفرنسا وألمانيا واليونان وإيطاليا ولوكسمبورج والبرتغال ورومانيا وأسبانيا والسويد وهولندا والمملكة المتحدة.
^{٢/} تشمل البحرين والأردن والكويت ولبنان وليبيا وعمان وقطر والسعودية وتونس والإمارات ودول عربية أخرى.

القسم الثامن

معاملات القطاع الخارجى

ميزان المدفوعات - ميزان المعاملات الجارية (بيان سنوى)-----	٦٥	جدول (٣٨)
ميزان المدفوعات - ميزان المعاملات الرأسمالية (بيان سنوى)-----	٦٦	جدول (٣٩)
ميزان المدفوعات - ميزان المعاملات الجارية (بيان ربع سنوى)-----	٦٧	جدول (٤٠)
ميزان المدفوعات - ميزان المعاملات الرأسمالية (بيان ربع سنوى)-----	٦٨	جدول (٤١)
مؤشرات قياس أداء معاملات القطاع الخارجى-----	٦٩	جدول (٤٢)
بيانات التجارة الخارجية : الميزان التجارى طبقاً للتصنيف الوظيفى للأمم المتحدة-----	٧٠	جدول (٤٣)
بيانات التجارة الخارجية : الصادرات طبقاً للتصنيف الوظيفى للأمم المتحدة-----	٧١	جدول (٤٤)
بيانات التجارة الخارجية : الواردات طبقاً للتصنيف الوظيفى للأمم المتحدة-----	٧٢	جدول (٤٥)
حصيلة الصادرات البترولية-----	٧٣	جدول (٤٦)
أهم مؤشرات قطاع السياحة-----	٧٣	جدول (٤٧)
حركة الملاحة فى قناة السويس-----	٧٣	جدول (٤٨)
الصادرات حسب التوزيع الجغرافى-----	٧٣	جدول (٤٩)

جدول (٣٨): ميزان المدفوعات - ميزان المعاملات الجارية
بيان سنوى

(مليون دولار)								
يوليو-مارس ٢٠١٧/٢٠١٦*	يوليو-مارس # ٢٠١٦/٢٠١٥	٢٠١٦/٢٠١٥*	٢٠١٥/٢٠١٤	٢٠١٤/٢٠١٣	٢٠١٣/٢٠١٢	٢٠١٢/٢٠١١	٢٠١١/٢٠١٠	
٢٧,٠٤٨-	٢٩,٨٤٩-	٣٨,٦٨٣-	٣٩,٠٦٠-	٣٤,١٥٩-	٣٠,٦٩٥-	٣٤,١٣٩-	٢٧,١٠٣-	الميزان التجارى ^{١/}
١٥,٩٩٤	١٣,٤٠٦	١٨,٧٠٥	٢٢,٢٤٥	٢٦,٠٢٣	٢٦,٩٨٨	٢٥,٠٧٢	٢٦,٩٩٣	الصادرات
٤,٦٥٧	٤,٢١١	٥,٦٧٤	٨,٨٩٢	١٢,٣٥٦	١٣,٠٢٣	١١,٢٢٥	١٢,١٣٦	بترولى
١١,٣٣٧	٩,١٩٥	١٣,٠٣٠	١٣,٣٥٣	١٣,٦٦٧	١٣,٩٦٥	١٣,٨٤٧	١٤,٨٥٧	غير بترولى
٤٣,٠٤٢-	٤٣,٢٥٤-	٥٧,٣٨٨-	٦١,٣٠٦-	٦٠,١٨٢-	٥٧,٦٨٣-	٥٩,٢١١-	٥٤,٠٩٦-	الواردات
٨,١٩٧-	٧,٠٧٢-	٩,٢٩٤-	١٢,٣٦٦-	١٣,٢٤٧-	١٢,١٢٤-	١١,٧٧٥-	٩,٢٦٢-	بترولى
٣٤,٨٤٥-	٣٦,١٨٢-	٤٨,٠٩٤-	٤٨,٩٣٩-	٤٦,٩٣٥-	٤٥,٥٥٩-	٤٧,٤٣٦-	٤٤,٨٣٤-	غير بترولى
٤,٤٨٨	٥,٥٢٠	٦,٥٣٣	١٠,٧٤٣	٨,٢٧٤	١٢,٤٤٦	١٢,٠٦٤	١٣,٩٢٨	الخدمات (صافى)
١١,٥١٦	١٢,٥١٥	١٦,٠٧٩	٢١,٨١٢	١٧,٤٣٧	٢٢,٠٢٧	٢٠,٦٢٦	٢١,٤٥٤	المتحصلات
٦,٦٧٨	٧,٢٥٣	٩,٥٣٥	٩,٨٥٠	٩,٤٦٦	٩,١٨٨	٨,٥٨٥	٨,٠٦٩	النقل
٣,٧١٧	٣,٨٧٨	١,٢٤٤	٥,٣٦٢	٥,٣٦٩	٥,٠٣٢	٥,٢٠٨	٥,٠٥٣	ومنه: قناة السويس
٢,٨٤١	٣,٢٥٧	٣,٧٦٨	٧,٣٧٠	٥,٠٧٣	٩,٧٥٢	٩,٤١٩	١٠,٥٨٩	السياحة والسفر
١٩١	٢٧٩	٣٧٨	١,٣٨٢	٦٥٤	٤٣٨	٢٧٦	١١٨	خدمات حكومية
١,٨٠٦	١,٧٢٦	٢,٣٩٩	٣,٢١٠	٢,٢٤٤	٢,٦٥٠	٢,٣٤٦	٢,٦٧٩	متحصلات أخرى
٧,٠٢٨	٦,٩٩٥	٩,٥٤٦	١١,٠٦٩	٩,١٦٣	٩,٥٨١	٨,٥٦٢	٧,٥٢٦	المدفوعات
٩٣٢	١,٠١٦	١,٣٣٩	١,٥٣٥	١,٧١٧	١,٦٥٩	١,٣٧٥	١,٣٨٥	النقل
٢,١٩٠	٢,٩١٤	٤,٠٩١	٣,٣٣٨	٣,٠٤٥	٢,٩٢٩	٢,٤٩٨	٢,١١٣	السياحة والسفر
٧٠٠	٤٥٠	٧٧٧	٨٥٤	١,٠٧٤	١,٢٤٤	١,١٥٢	١,١٠٦	المدفوعات الحكومية
٣,٢٠٧	٢,٦١٥	٣,٣٣٩	٥,٣٤٢	٣,٣٢٧	٣,٧٥٠	٣,٥٣٨	٢,٩٢٢	مدفوعات أخرى
٣,٢٢٦-	٣,١١٥-	٤,٤٧٢-	٥,٧٠١-	٧,٢٦٣-	٧,٤٠٦-	٦,٤٧٩-	٦,٠٥٠-	دخل الاستثمار (صافى)
٣٠٥	٢٧٣	٣٩٧	٢١٣	١٩٤	١٩٨	٢٤٦	٤١٩	متحصلات دخل الاستثمار
٣,٥٣١	٣,٣٨٨	٤,٨٦٩	٥,٩١٤	٧,٤٥٧	٧,٦٠٤	٦,٧٢٦	٦,٤٦٨	مدفوعات دخل الاستثمار
٨٢٥	٥٢٤	٧٥٢	٦٤٤	٦٥٣	٧٥٥	٥٣٥	٥٥٤	ومنه: فوائد مدفوعة
٢٢,٥٦٠-	٢٤,٣٢٨-	٣٢,١٥٠-	٢٨,٣١٨-	٢٥,٨٨٥-	١٨,٢٤٩-	٢٢,٠٧٥-	١٣,١٧٥-	السلع والخدمات (صافى)
١٢,٦٠٧	١٢,٤٠٣	١٦,٧٩١	٢١,٨٧٦	٣٠,٣٦٨	١٩,٢٦٥	١٨,٤٠٨	١٣,١٣٧	التحويلات (صافى)
٨٣	٦١	١٠٢	٢,٦٧٠	١١,٩٢٠	٨٣٦	٦٣٢	٧٥٣	التحويلات الرسمية (صافى)
١٢,٥٢٤	١٢,٣٤٢	١٦,٦٨٩	١٩,٢٠٥	١٨,٤٤٨	١٨,٤٢٩	١٧,٧٧٦	١٢,٣٨٤	التحويلات الخاصة (صافى)
١٢,٦٢٦	١٢,٦٦٠	١٧,٠٧٧	١٩,٣٣٠	١٨,٥١٩	١٨,٦٦٨	١٧,٩٧١	١٢,٥٩٣	ومنها، تحويلات المصريين العاملين
١٣,١٧٩-	١٥,٠٤١-	١٩,٨٣١-	١٢,١٤٣-	٢,٧٨٠-	٦,٣٩٠-	١٠,١٤٦-	٦,٠٨٨-	الميزان الجارى

المصدر: البنك المركزى المصرى.

* مبدئى.

أرقام معدلة من قبل البنك المركزى المصرى.

١/ يتضمن صادرات و واردات المناطق الحرة.

ملحوظة: بيانات التجارة فى هذا الجدول تم تجميعها من مصادر الجهاز المصرفى طبقاً للتدفقات النقدية. و قد تختلف هذه البيانات عن البيانات المجمعة لدى الجهاز المركزى للإحصاء والمبنية على أساس التدفقات السلعية وفقاً لسجلات مصلحة الجمارك .

شكل (٢٣): توزيع متحصلات ميزان المعاملات الجارية

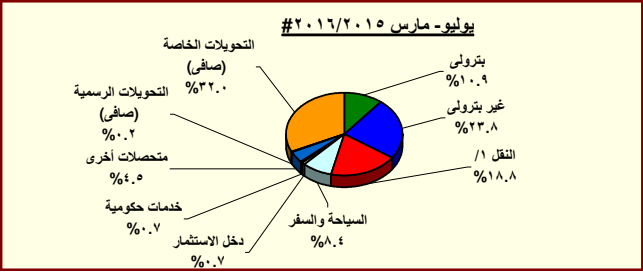
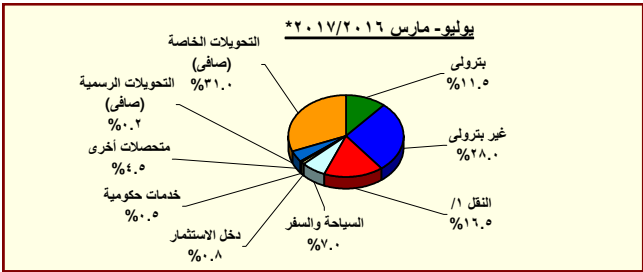

المصدر: البنك المركزى المصرى.

* مبدئى.

١/ يتضمن متحصلات قناة السويس.

جدول (٣٩): ميزان المدفوعات (تابع) - ميزان المعاملات الرأسمالية
بيان سنوي

(مليون دولار)

يوليو-مارس # ٢٠١٦/٢٠١٥	يوليو-مارس *٢٠١٧/٢٠١٦	٢٠١٥/٢٠١٤	٢٠١٤/٢٠١٣	٢٠١٣/٢٠١٢	٢٠١٢/٢٠١١	٢٠١١/٢٠١٠	
٢٤,٦٣٩	١٤,٥٥٠	٢١,١٧٧	١٧,٩٢٩	٥,١٩٠	٩,٧٧٣	١,٠٢٣	٤,١٩٩-
٩٩-	١٣١-	١٤١-	١٢٣-	١٩٤	٨٧-	٩٦-	٣٢-
٢٤,٧٣٨	١٤,٦٨١	٢١,٣١٨	١٨,٠٥٢	٤,٩٩٥	٩,٨٦٠	١,١١٩	٤,١٦٦-
١٤٨-	١١٤-	١٦٤-	٢٢٣-	٣٢٧-	١٨٤-	٢٤٩-	٩٥٨-
٦,٥٦٥	٥,٨٨٦	٦,٩٣٣	٦,٣٨٠	٤,١٧٨	٣,٧٥٣	٣,٩٨٢	٢,١٨٩
١٧٩	١٤٩	١٩٢	٤٧	٦٦	٢٢	١٤٩-	١١٨-
٧,٨٠١	١,٥٠١-	١,٢٨٧-	٦٣٩-	١,٢٣٧	١,٤٧٧	٥,٠٢٥-	٢,٥٥١-
٣,١٩٠	١,٤٢٤-	١,٤٤٥-	١,١٤٨-	٩٢٧	٢,٢٥٨	٨٠	٢١١
١٠,٣٤٠	١٠,٢٦٢	١٥,٦٤٤	١٢,٤٨٧	١٥٩-	٤,٧٩٠	٢,٥٦٠	٢,٧٢٨-
٧,٢٣٢	٥,٢٧٢	٧,١٠٣	٥,٠٣٦	٢٠٧	١,١٧٤	٢٤٦	١,٥٠١
٤,١٨١	١٧٧-	١٨٦-	٤٨٣-	٩٥٦-	٧٥٠	٣١٠-	٨٢٩-
٦,٢١٤	٢,٠٧٦	٢,٥٢٣	١,٧٥٤	١,١٥٣	٢,٧١٠	١,٦٣٧	١,١٤٨
٢,٠٣٣-	٢,٢٥٤-	٢,٧١٠-	٢,٢٣٦-	٢,١١٠-	١,٩٥٩-	١,٩٤٧-	١,٩٧٧-
٩٣٠	٦٨٢	١,٥٠٥	٢٥٨	٥٦-	١٨-	٧-	٦٣-
١,٠١٢	٧٠٤	١,٥٦١	٣١٣	٨	٤٣	٧٨	٧٣
٨٣-	٢٢-	٥٥-	٥٥-	٦٤-	٦٢-	٨٥-	١٣٦-
٢,١٢٢	٤,٧٦٨	٥,٧٨٤	٥,٢٦١	١,٢٢٠	٤٤٢	٥٦٣	٢,٣٩٣
٥,٦٣٥-	٤,٢٧٦-	٣,٤٧٧-	١,٢٢١-	٢,٢٧٨-	٢,١١٦-	١,١٦٣	٣,٤٢٧-
١,٩٩٨-	١٥-	١٠٤-	٢٨-	٤٥-	١٠-	٢٨	٦٤-
٣,٠٩٢-	١,٢٠٩	٢,٠٩٢	٤,٧٧٤	٦٦٢	٢,٠٦١	٤,٣٦٦	١,٦٠٩-
٥٤٦-	٥,٤٧٠-	٥,٤٦٥-	٥,٩٦٧-	٢,٨٩٥-	٤,١٦٧-	٣,٢٣٠-	١,٧٥٤-
٨,٧٤٣	٩,٢٦٥	١٢,٠١٩	٨,٦٧١	١,٩١٢	٥,٧٣٢	١,١٥١	٨٠٢-
٧,٧٣٧	٤,٤٤٤	٥,٨٥٨	٥,٤٧٤	١,٩٠٤	٦,٤٥٣	١,١٦٩	٤٤-
١,٠٠٦	٤,٨٢٠	٦,١٦١	٣,١٩٧	٨	٧٢١-	١٨-	٧٥٨-
٤٧٥-	٣,١٥٠-	٤,١٥٩-	٢,٠٦١-	٩٣١-	٣,١٤٦-	٢,١٥٥-	٥٣٣
١٠,٩٨٥	٣,٦٤١-	٢,٨١٣-	٣,٧٢٥	١,٤٧٩	٢٣٧	١١,٢٧٨-	٩,٧٥٤-

المصدر: البنك المركزي المصري.
* مبدئي.

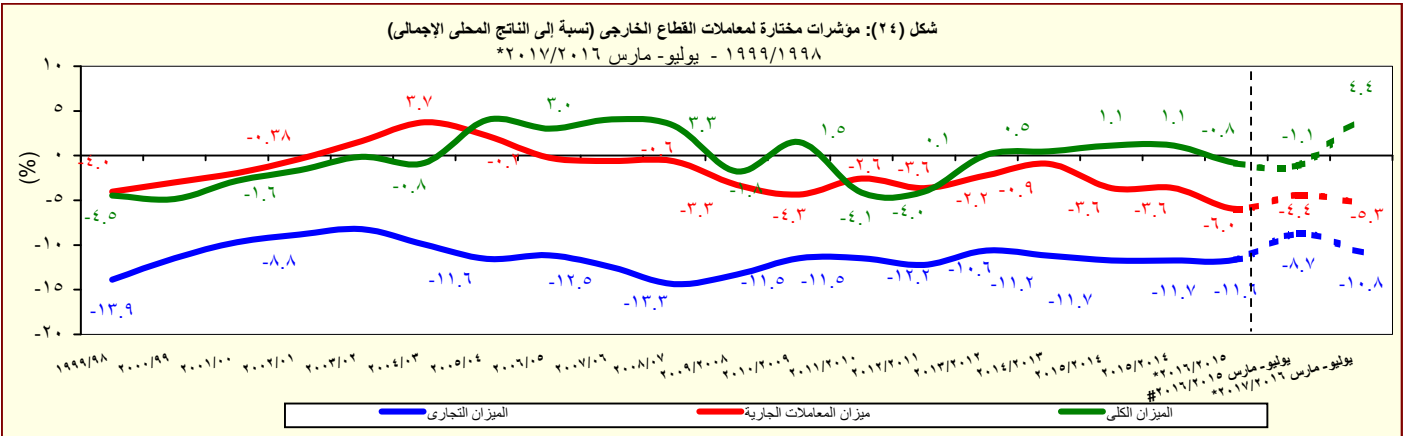

المصدر: البنك المركزي المصري.
* مبدئي.

جدول (٤٠): ميزان المدفوعات - ميزان المعاملات الجارية
بيان ربع سنوى

(مليون دولار)

	٢٠١٦/٢٠١٧*			#٢٠١٦/٢٠١٥			٢٠١٥/٢٠١٤		
	الربع الثالث	الربع الثانى	الربع الاول	الربع الرابع	الربع الثالث	الربع الثانى	الربع الاول	الربع الرابع	
الميزان التجارى ^{١/}	٩,١٦٧-	٩,٢١٠-	٨,٦٧١-	٨,٨٣٥-	٩,٩٧٠-	٩,٨٦٧-	١٠,٠١٢-	٩,٥١٤-	٩,١٥٩-
الصادرات	٥,٥٤٨	٥,١٨٥	٥,٢٦١	٥,٢٩٩	٤,٢٧٦	٤,٣٩٩	٤,٧٣١	٥,١٤٨	٤,٧٥٢
بترولى	١,٧٢١	١,٤٠٩	١,٥٢٦	١,٤٦٣	١,٠٨٤	١,٤٦٥	١,٦٦٢	١,٩٥٤	١,٥٦٩
غير بترولى	٣,٨٢٦	٣,٧٧٦	٣,٧٣٦	٣,٨٣٦	٣,١٩١	٢,٩٣٤	٣,٠٦٩	٣,١٩٤	٣,١٨٣
الواردات	١٤,٧١٥-	١٤,٣٩٥-	١٣,٩٣٢-	١٤,١٣٣-	١٤,٢٤٦-	١٤,٢٦٦-	١٤,٧٤٣-	١٤,٦٦٣-	١٣,٩١١-
بترولى	٣,٠٨٢-	٢,٥٣٣-	٢,٥٨٢-	٢,٢٢٢-	١,٦٤٢-	٢,٦٢١-	٢,٨١٠-	٣,١٢٨-	٢,٢٢٣-
غير بترولى	١١,٦٣٣-	١١,٨٦٢-	١١,٣٥٠-	١١,٩١٢-	١٢,٦٠٤-	١١,٦٤٥-	١١,٩٣٣-	١١,٥٣٥-	١١,٦٨٨-
الخدمات (صافى) #	٢,٠٣٠	١,٠٤٧	١,٤١١	١,٠١٣	٨٦٤	١,٨٢٢	٢,٨٣٤	١,٩٠٠	١,٦٢٦
المتحصلات	٤,٢٠٦	٣,٥٤٦	٣,٧٦٤	٣,٥٦٤	٣,٤٣١	٤,٠٤٣	٥,٠٤٢	٥,١١٩	٤,٣٣٥
النقل	٢,٣١٣	٢,٠٢٥	٢,٣٤١	٢,٢٨٢	٢,٢٤٣	٢,٣٦٩	٢,٦٤١	٢,٤٧٢	٢,٢٤٦
ومنه : قناة السويس	١,٢٠٢	١,٢١٤	١,٣٠٠	٢,٦٣٤-	١,٢٣١	١,٢٨٠	١,٣٦٦	١,٢٨٠	١,٢٢٤
السياحة والسفر	١,٢٥٧	٨٢٦	٧٥٨	٥١٠	٥٥١	٩٨١	١,٧٢٦	١,٩٠٠	١,٤٥٨
خدمات حكومية	٦٨	٦١	٦٣	٩٩	٧٤	٨١	١٢٣	١٤٠	١٠٢
متحصلات أخرى	٥٦٨	٦٣٤	٦٠٣	٦٧٣	٥٦٣	٦١٢	٥٥٢	٦٠٧	٥٢٩
المدفوعات	٢,١٧٥	٢,٤٩٩	٢,٣٥٤	٢,٥٥١	٢,٥٦٧	٢,٢٢١	٢,٢٠٧	٣,٢١٩	٢,٧٠٩
النقل	٣٣٤	٢٩١	٣٠٦	٣٢٣	٢٩٤	٣٤١	٣٨٢	٣٧٥	٣٥١
السياحة والسفر	٤٤٨	٦٣٦	١,١٠٥	١,١٧٧	١,١٩٢	٩٣١	٧٩٢	٨٦٦	٨٥٤
المدفوعات الحكومية	٣٢٥	٢١٨	١٥٧	٣٢٧	١٤٥	١٢٢	١٨٤	٣١٨	١٧٣
مدفوعات أخرى	١,٠٦٧	١,٣٥٤	٧٨٥	٧٢٤	٩٣٧	٨٢٧	٨٥١	١,٦٦٢	١,٣٣١
دخل الاستثمار (صافى)	١,٠٩٨-	١,٢٠٢-	٩٢٦-	١,٣٥٧-	٦٨٨-	١,٢٧٨-	١,١٤٨-	١,١١٠-	١,٤٦٦-
متحصلات دخل الاستثمار	٣٢	٠	٢٧٣	١٢٤	٨٣	٨٩	١٠١	٦٣	٥٠
مدفوعات دخل الاستثمار	١,١٣٠	١,٢٠٢	١,٢٠٠	١,٤٨١	٧٧٢	١,٣٦٧	١,٢٥٠	١,١٧٣	١,٥١٧
ومنه : فوائد مدفوعة	٢٩٨	٢٧٩	٢٤٧	٢٢٨	١٤٥	١٩٤	١٨٦	١١٥	١٥٩
السلع والخدمات (صافى)	٧,١٣٧-	٨,١٦٣-	٧,٢٦٠-	٧,٨٢٢-	٩,١٠٦-	٨,٠٤٥-	٧,١٧٧-	٧,٦١٤-	٧,٥٣٣-
التحويلات (صافى)	٤,٦٠٨	٤,٦٠٤	٣,٣٩٥	٤,٣٨٨	٤,١٣١	٣,٩٥٥	٤,٣١٦	٤,٩٢٧	٤,٩٦٣
التحويلات الرسمية (صافى)	١٠	٣٩	٣٤	٤١	٢٩	١٠	٢٢	٥٨	٦
التحويلات الخاصة (صافى)	٤,٥٩٨	٤,٥٦٥	٣,٣٦١	٤,٣٤٧	٤,١٠٣	٣,٩٤٥	٤,٢٩٤	٤,٨٦٩	٤,٩٥٧
ومنها، تحويلات المصريين العاملين	٤,٦٢٤	٤,٦٠٥	٣,٣٩٧	٤,٤١٨	٤,١٧١	٤,١١٦	٤,٣٧٤	٤,٩٦٠	٤,٨٧٧
الميزان الجارى	٣,٦٢٧-	٤,٧٦١-	٤,٧٩٢-	٤,٧٩١-	٥,٦٦٣-	٥,٣٦٨-	٤,٠١٠-	٣,٧٩٧-	٤,٠٣٧-

المصدر: البنك المركزى المصرى.

مبذنى *

أرقام معدلة من قبل البنك المركزى

يتضمن صادرات و واردات المناطق الحرة / ١

ملحوظة : بيانات التجارة فى هذا الجدول تم تجميعها من مصادر الجهاز المصرفى طبقاً للتدفقات النقدية. و قد تختلف هذه البيانات عن البيانات المجمعة لدى الجهاز المركزى للتعبئة العامة والإحصاء والمبنية على أساس التدفقات السلعية وفقاً لسجلات مصلحة الجمارك .

جدول (٤١): ميزان المدفوعات (تابع) - ميزان المعاملات الرأسمالية
بيان ربع سنوى

٢٠١٧/٢٠١٦*			#٢٠١٦/٢٠١٥				٢٠١٥/٢٠١٤		
الربع الثالث	الربع الثانى	الربع الاول	الربع الرابع	الربع الثالث	الربع الثانى	الربع الاول	الربع الرابع	الربع الثالث	
٧,٠٢٢	١٠,٥٢٦	٧,٠٩١	٦,٦٢٧	٨,٣٨٧	٤,٥٣١	١,٦٣٢	١١,٢٨٠	٥,٨٧٧	ميزان المعاملات الرأسمالية
-٦٠	-٣٠	-٩	-١١	-٥٣	-٤١	-٣٦	-٤٧	-٢٣	الحساب الرأسمالى
٧,٠٨٢	١٠,٥٥٦	٧,١٠٠	٦,٦٣٧	٨,٤٤١	٤,٥٧٣	١,٦٦٨	١١,٣٢٧	٥,٩٠٠	الحساب المالى
-٤٠	-٤٦	-٦٢	-٥١	-٤٨	-٢٥	-٤٠	-٦٨	-٤٨	تدفقات الاستثمار فى الخارج
٢,٢٧٨	٢,٤١٥	١,٨٧٢	١,٠٤٧	٢,٧٧٣	١,٧٥٦	١,٣٥٧	١,٢٦٥	٢,٥٤٧	تدفقات الاستثمارات المباشرة فى مصر (صافى)
٤٤	١٠٧	٢٨	٤٤	٤٦	٦٨	٣٥	٩٧	١	استثمارات محفظة الأوراق المالية للخارج
٧,٥٨٨	١,٠٥٤	-٨٤١	٢١٥	٨٥	-١٨٠	-١,٤٠٦	١,٤٢٧	٣٠	صافى تدفقات محفظة الأوراق المالية فى مصر
٣,٩٩٦	٢٧	-٨٣٣	-٢١	٣	-٣٥	-١,٣٩٢	١,٣٦٢	-٩	و منها السندات
-٢,٧٨٩	٧,٠٢٦	٦,١٠٣	٥,٣٨٣	٥,٥٨٥	٢,٩٥٥	١,٧٢١	٨,٦٠٦	٣,٣٧٠	صافى الاستثمارات الأخرى
١,٢٠٨	٤,٧١٤	١,٣١٠	١,٨٣٠	١,٤٩٣	٢,٩٧٤	٨٠٦	٢,٤٢٢	٤٧٤	صافى الاقتراض
١,٢٠٥	٢,٦٩٢	٢٨٤	-٩	٢١٥	٢٥٠	-٦٤٢	٨٥	-٣٦٧	القروض المتوسطة وطويلة الأجل
١,٧٨٦	٣,١٨٧	١,٢٤١	٤٤٧	١,١٢٣	٧١٦	٢٣٧	٣٢٤	٤٨٤	المستخدم
-٥٨١	-٤٩٥	-٩٥٨	-٤٥٦	-٩٠٩	-٤٦٧	-٨٧٨	-٢٣٩	-٨٥٢	السداد
١٣	٣٤٥	٥٧٢	٨٢٤	٤٩٨	١١٥	٦٩	٩٣	١٠	تسهيلات موردين ومشتريين متوسطة الأجل
٤٠	٣٨٢	٥٩٠	٨٥٧	٥٠٤	١٢٥	٧٥	١١١	١٨	المستخدم
-٢٧	-٣٧	-١٩	-٣٣	-٦	-١٠	-٦	-١٨	-٨	السداد
-١٠	١,٦٧٧	٤٥٥	١,٠١٥	٧٨٠	٢,٦٠٩	١,٣٧٩	٢,٢٤٤	٨٣١	صافى تسهيلات موردين ومشتريين قصيرة الأجل
-٣,٢٢١	-٢,١٦٩	-٢٤٥	٧٩٩	-١,٣٢٣	-٣,١٩٨	٢٤٥	-٣٥٥	١,٣٠٥	أصول أخرى
٤	-١,٩٩٠	-١٢	-٩٠	-٢٤	٦	٤	-٥٤	-١٧	البنك المركزى المصرى
-٣,١٠٩	٢٣٤	-٢١٧	٨٨٣	-٣١٢	٦٩٣	٨٢٧	١٤٣	١,٥٢٠	البنوك الأخرى
-١١٦	-٤١٤	-١٦	٥	-٩٨٧	-٣,٨٩٧	-٥٨٦	-٤٤٤	-١٩٨	أخرى
-٧٧٧	٤,٤٨٢	٥,٠٣٨	٢,٧٥٤	٥,٤١٥	٣,١٧٩	٦٧٠	٦,٥٤٠	١,٥٩٢	خصوم أخرى
-٣٢٠	٤,٦٠٨	٣,٤٥٠	١,٤١٤	٢,٩٥٧	١,٤٨٧	١	٦,٠٠٠	٠	البنك المركزى المصرى
-٤٥٦	-١٢٦	١,٥٨٩	١,٣٤١	٢,٤٥٩	١,٦٩٣	٦٦٩	٥٤٠	١,٥٩٢	البنوك الأخرى
٤٧٣	-٧٣٢	-٢١٦	-١,٠٠٩	-٢,٩٦٠	١,٠٨٨	-١,٢٧٩	-٢,٧١٢	-١,٨٧٠	السهم والخطأ (صافى)
٣,٨٦٩	٥,٠٣٣	٢,٠٨٣	٨٢٨	-٢٣٥	٢٥٢	-٣,٦٥٧	٤,٧٧١	-٢٩	الميزان الكلى

المصدر: البنك المركزى المصرى.

مبندى *

أرقام معدلة من قبل البنك المركزى.

جدول (٤٢): مؤشرات قياس أداء معاملات القطاع الخارجى

يوليو-مارس *٢٠١٧/٢٠١٦	يوليو-مارس #٢٠١٦/٢٠١٥	٢٠١٦/٢٠١٥ *	٢٠١٥/٢٠١٤	٢٠١٤/٢٠١٣	٢٠١٣/٢٠١٢	٢٠١٢/٢٠١١
(مليون دولار)						
٤٠,٤٢٢	٣٨,٥٩٧	٥١,٩٧٢	٦٦,١٤٦	٧٤,٠٢٢	٦٨,٤٧٧	٦٤,٣٥٢
(٤.٧)	(٢٤.٢)-	(٢١.٤)-	(١٠.٦)-	(٨.١)	(٦.٤)	(٣.٨)
٤٠,٣٤٠	٣٨,٥٣٦	٥١,٨٧٠	٦٣,٤٧٥	٦٢,١٠٢	٦٧,٦٤٢	٦٣,٧٢٠
(٤.٧)	(٢٠.٢)-	(١٨.٣)-	(٢.٢)	(٨.٢)-	(٦.٢)	(٤.٠)
٥٣,٦٠١	٥٣,٦٣٧	٧١,٨٠٣	٧٨,٢٨٨	٧٦,٨٠٢	٧٤,٨٦٨	٧٤,٤٩٨
(٠.١)-	(٩.٤)-	(٨.٣)-	(١.٩)	(٢.٦)	(٠.٥)	(٩.٤)
(نسبة مئوية، إلا إذا ذكر خلاف ذلك)						
المتحصلات الجارية / المدفوعات الجارية						
٧٥.٣	٧١.٨	٧٢.٢	٨١.١	٨٠.٩	٩٠.٣	٨٥.٥
٧٥.٤	٧٢.٠	٧٢.٤	٨٤.٥	٩٦.٤	٩١.٥	٨٦.٤
٣٧.٢	٣١.٠	٣٢.٦	٣٦.٣	٤٣.٢	٤٦.٨	٤٢.٣
٣٩.٦	٣٤.٨	٣٦.١	٣٥.٠	٤١.٩	٣٩.٩	٣٩.٣
٢٨.١	٢٣.٩	٢٥.١	٢١.٠	٢٢.٠	٢٠.٦	٢١.٧
٨٠.٣	٨٠.٦	٧٩.٩	٧٨.٣	٧٨.٤	٧٧.٠	٧٩.٥
٦.٠	٣.٤	٣.٧	٣.٩	٣.٣	٣.١	٣.١
١٦٣.٩	١٧٨.٩	١٦٨.٤	١٩٧.١	١٩٠.٣	٢٢٩.٩	٢٤٠.٩
٧.٠	٨.٥	٧.٣	١١.٦	٨.٢	١٤.٤	١٤.٨
٢٤.٧	٢٦.٠	٢٣.٤	٣٣.٨	٢٩.١	٤٤.٣	٤٥.٧
٧.٣	٧.٣	٦.٨	٤.٤	٣.٨	٤.١	٤.٠
٤.٥	٢.٧	٣.٩	٤.٠	٤.٥	٤.٨	٥.٠
٤.٦	٣.٦	٤.٨	٦.٦	٥.٧	٧.٦	٧.٤
١.١	٠.٩	١.١	٢.٢	١.٧	٣.٤	٣.٤
٥.٣-	٤.٤-	٦.٠-	٣.٦-	٠.٩-	٢.٢-	٣.٦-
٤.٤	١.١-	٠.٨-	١.١	٠.٥	٠.١	٤.٠-
--	١٣٨.٥	١٠٧.٣	٧٢.٧	٦٢.٢	٦٣.١	٥٣.٤
--	١.٥	١.٦	١.٠	١.٠	٠.٩	١.٠
--	١٥٦.٩	١٣٩.٦	٢٣٢.٧	٤١٢.٩	٤٠٥.٢	٤١٠.٩

المصدر: البنك المركزى المصرى وحسابات وزارة المالية.
* مبدئى.

-- بيان غير متاح.
() معدل النمو عن الفترة المقابلة فى العام السابق.
أرقام معدلة من قبل البنك المركزى المصرى.

١/ تم تقدير قيمة خدمة الدين الخارجى من واقع بيانات ميزان المدفوعات.

٢/ قامت وزارة التخطيط والمتابعة والإصلاح الإدارى بمراجعة السلسلة الزمنية للنتائج المحلى الإجمالى ابتداءً من عام ٢٠١٢/٢٠١١ وحتى عام ٢٠١٥/٢٠١٤ وفقاً للتعداد الاقتصادى للعام المالى ٢٠١٣/٢٠١٢ والذى ساعدت نتائجه فى تحقيق قدر أكبر من شمولية المنشآت بالإضافة إلى تحسين تقديرات حجم القطاع غير الرسمى. وقد تم الإعلان عن النتائج المحلى الإجمالى للعام المالى ٢٠١٦/٢٠١٥ والذى وصل إلى ٢٧٠٨.٣ مليار جنيه. تم مراجعة تقديرات الناتج المحلى الإجمالى مؤخراً لتصبح ٣٤٠٧.٧ مليار جنيه فى عام ٢٠١٧/٢٠١٦ بدلاً من تقديرات سابقة بنحو ٣٢٤٦.٥ مليار جنيه فى ضوء زيادة المكش والتضخم عن التقديرات السابقة.
٣/ يعكس هذا المؤشر (نسبة الإحتياطى الدولى متضمن الذهب وأصول البنوك فى الخارج) إلى (خدمة الدين + الإلتزامات الخارجىة السائلة).

جدول (٤٣): بيانات التجارة الخارجية - الميزان التجارى
طبقاً للتصنيف الإقتصادي للأمم المتحدة (BEC)

(مليون جنيه)

الميزان الكلى	٢٠١٢/٢٠١١	٢٠١٣/٢٠١٢	٢٠١٤/٢٠١٣	٢٠١٥/٢٠١٤	٢٠١٦/٢٠١٥ #
	٢٠٢,٩٥٠-	٢٦٧,٤٤٤-	٢٧٠,٢٥٢-	٢٧٠,٥٥٦-	٤٠٥,٧٥٢-
	(١٠.٣)	(٣١.٨)	(١.٠)	(٠.١)	(٥٠.٠)
١١١ سلع غذائية أولية (للصناعة)	٢٨,٦١٨-	٣١,١٠٢-	٢٤,٦٧٥-	٢٣,٠٧٥-	٢٨,١٦١-
١١٢ سلع غذائية أولية (للإستهلاك)	١,٢٩٩-	٢,٠٤٦-	٣,٦٠٧-	٥٠٤	٨٧٢
١٢١ سلع غذائية مصنعة (للصناعة)	٢٤,٧٤٥-	١٠,٩٦٨-	٥,٨٧٧-	٥,٦٣٧-	١٣,٨٥٩-
١٢٢ سلع غذائية مصنعة (للإستهلاك)	١١,٥٤٩-	١١,٩٩١-	١٠,١٧٠-	١٥,٣٠٧-	١٨,٧٩١-
٢١ مستلزمات صناعية أولية	٢٨,٣٦٣-	٢٥,٢٤٤-	١٤,٠١٤-	١٩,٩٥١-	٢١,٨٨٤-
٢٢ مستلزمات صناعية مصنعة	٦٣,٥٦٩-	٧٤,٩١١-	٧٤,٨٢٠-	٨٩,٧٨٧-	١٢٤,٢٩٤-
٣١ وقود وزيوت (خام)	٢١,٣٩٦	١١,٠٦٥	٦,٧٤٧-	٨,١٥٣	٥,٣٣٠
٣٢ وقود مصنع و زيوت اخرى	٤٥٣-	١٥,٠٥٤-	٢٢,٦٨٣-	١٧,٠٥٢-	٤٩,٣٥٤-
٤١ سلع رأسمالية عدا معدات النقل	٢٥,٤٣٢-	٤١,٢٩٩-	٤٤,٣٩٤-	٤٦,٧٧٤-	٥٧,١٨٢-
٤٢ قطع غيار وأجزاء سلع رأسمالية	١٥,٢٤٦-	١٩,٤٥٧-	٢٠,٦٨٣-	٢٣,٢٧٣-	٢٦,٣٠٣-
٥١ سيارات الركوب	٦,٩٠٠-	٨,٧٥٢-	٦,٦٠٢-	١٦,٧١٩-	٢٥,٣١٧-
٥٢ سيارات اخرى	٦,٠٧٢-	٧,٥٢٥-	٦,٢٧٠-	٥,٨٥٩-	١٠,٣٧٥-
٥٣ قطع غيار وأجزاء لوسائل النقل	١١,٥٥٣-	١٥,٨٨٠-	١٥,٢٩٤-	١٥,٨٩١-	٢١,٠٩٤-
٦١ سلع إستهلاكية معمرة	٧١٨	٢,٥٧٠-	٣,٣٥٤-	٩,١٠٤	٥,٤٢٤
٦٢ سلع إستهلاكية نصف معمرة	٢,٥٥٠	١٢٨-	٢,٧٤٥	١,٣٨٦	٤,٢٦٩-
٦٣ سلع إستهلاكية غير معمرة	٣,٧٢٦-	١١,٧٥٥-	١٤,٩١٢-	١٠,٠٠٤-	١٥,٧٢٣-
٧ أخرى	٩٠-	١٧٣	١,١٠٦	٣٧٥-	٧٧٤-

المصدر: وزارة المالية - مصلحة الجمارك.

جدير بالذكر أن أحدث بيانات الجمارك والتي تخص العام المالى ٢٠١٧/٢٠١٦ لا زالت قيد المراجعة من قبل مصلحة الجمارك المصرية وسوف يتم نشرها فور الإنتهاء من مراجعتها.

() معدل النمو السنوى.

* بيان مبدئى، أرقام معدلة.

جدول (٤٤): بيانات التجارة الخارجية - الصادرات
طبقاً للتصنيف الإقتصادي للأمم المتحدة (BEC)

(مليون جنيه)

البند	٢٠١٢/٢٠١١	٢٠١٣/٢٠١٢	٢٠١٤/٢٠١٣	٢٠١٥/٢٠١٤	٢٠١٦/٢٠١٥ * #
إجمالي الصادرات	١٥٩,٩٣٩	١٦٠,٥٤٩	١٧٥,٩٣٥	١٨٥,٢٢٠	١٧٨,٢٧٢
	(١١.٨)	(٠.٤)	(٩.٦)	(٥.٣)	(٣.٨)-
١١١ سلع غذائية أولية (للصناعة)	٦٦٨	٥٧٧	٣٠٣	٣,٤٨٠	٩٧٢
١١٢ سلع غذائية أولية (للاستهلاك)	٧,٧١٢	٨,٢٨٤	٧,٧٨١	١٢,١١٦	١٥,١٤٦
١٢١ سلع غذائية مصنعة (للصناعة)	١,٦٨٠	١,٤٤٣	١,٦٧٢	٤,٤٣٤	٢,٢٥٥
١٢٢ سلع غذائية مصنعة (للاستهلاك)	٧,٨٧٤	٦,٧٦٨	٥,٥١١	٩,٠١٣	١٣,١٩١
٢١ مستلزمات صناعية أولية	٥,٥٢٠	٦,٤٠٤	١٢,٥٣٨	٥,٩٤٤	٦,١٣١
٢٢ مستلزمات صناعية مصنعة	٦١,٦٨٧	٦٣,٦٤٤	٦٠,٨٧٨	٦٤,٠١٢	٦٧,٤٨٥
٣١ وقود وزيوت (خام)	٢٨,٦٠١	٣٤,٢٧٩	٤١,٩٨٤	٢٦,١٥٥	١٦,٨٣١
٣٢ وقود مصنع و زيوت اخرى	١٨,٦٦٨	١٦,٩٤٠	١٩,٤٠٠	١٠,٢٥٦	٩,٢٨٢
٤١ سلع رأسمالية عدا معدات النقل	١,٦١٩	١,٢٢٨	١,٤٥١	٣,٥٤١	٣,٦٩٣
٤٢ قطع غيار وأجزاء سلع رأسمالية	٩٦٣	٩٤٦	١,٤٩٦	١,٠٥٩	١,٥٨٥
٥١ سيارات الركوب	٤١٥	٣٤٦	٨٠٦	٧٥	٩٠
٥٢ سيارات اخرى	٩٧٥	٩٥٦	٨١٣	٤,١٣٢	٦,٥٤٨
٥٣ قطع غيار وأجزاء لوسائل النقل	١,٧٧٠	٩٠٤	١,٠٢٦	١,٦٩٦	١,٣٢٥
٦١ سلع إستهلاكية معمرة	٤,٧٢٠	٣,٥٢١	٣,١٨٣	١٥,٨٦٥	١٢,٨٢٥
٦٢ سلع إستهلاكية نصف معمرة	٨,٤٩٤	٨,٤٧٦	١٠,٣٠٧	١٢,٣٠٢	١١,٠٣٠
٦٣ سلع إستهلاكية غير معمرة	٨,٥٣٠	٥,٥٨٧	٥,٦١٣	١٠,٩٤٣	٩,٧٣٥
٧ أخرى	٤٢	٢٤٧	١,١٧٣	١٩٦	١٤٩

المصدر: وزارة المالية - مصلحة الجمارك.

جدير بالذكر أن أحدث بيانات الجمارك والتي تخص العام المالي ٢٠١٦/٢٠١٧ لا زالت قيد المراجعة من قبل مصلحة الجمارك المصرية وسوف يتم نشرها فور الانتهاء من مراجعتها.

() معدل النمو عن الفترة المقابلة في العام السابق.

* بيان مبدئي، أرقام معدلة.

جدول (٤٥): بيانات التجارة الخارجية - الواردات
طبقاً للتصنيف الإقتصادي للأمم المتحدة (BEC)

(مليون جنيه)

البند	٢٠١٢/٢٠١١	٢٠١٣/٢٠١٢	٢٠١٤/٢٠١٣	٢٠١٥/٢٠١٤	٢٠١٦/٢٠١٥ #
إجمالي الواردات	٣٦٢,٨٨٩	٤٢٧,٩٩٣	٤٤٦,١٨٧	٤٥٥,٧٧٦	٥٨٤,٠٢٥
	(١١.٠)	(١٧.٩)	(٤.٣)	(٢.١)	(٢٨.١)
١١١ سلع غذائية أولية (للصناعة)	٢٩,٢٨٦	٣١,٦٧٩	٢٤,٩٧٨	٢٦,٥٥٥	٢٩,١٣٣
١١٢ سلع غذائية أولية (للإستهلاك)	٩,٠١٠	١٠,٣٣١	١١,٣٨٨	١١,٦١١	١٤,٢٧٤
١٢١ سلع غذائية مصنعة (للصناعة)	٢٦,٤٢٥	١٢,٤١١	٧,٥٤٩	١٠,٠٧١	١٦,١١٥
١٢٢ سلع غذائية مصنعة (للإستهلاك)	١٩,٤٢٣	١٨,٧٥٩	١٥,٦٨١	٢٤,٣٢٠	٣١,٩٨١
٢١ مستلزمات صناعية أولية	٣٣,٨٨٣	٣١,٦٤٧	٢٦,٥٥٢	٢٥,٨٩٥	٢٨,٠١٥
٢٢ مستلزمات صناعية مصنعة	١٢٥,٢٥٦	١٣٨,٥٥٥	١٣٥,٦٩٩	١٥٣,٧٩٩	١٩١,٧٧٩
٣١ وقود وزيوت (خام)	٧,٢٠٥	٢٣,٢١٤	٤٨,٧٣١	١٨,٠٠٢	١١,٥٠١
٣٢ وقود مصنع و زيوت اخرى	١٩,١٢١	٣١,٩٩٥	٤٢,٠٨٣	٢٧,٣٠٨	٥٨,٦٣٦
٤١ سلع رأسمالية عدا معدات النقل	٢٧,٠٥١	٤٢,٥٢٧	٤٥,٨٤٥	٥٠,٣١٦	٦٠,٨٧٥
٤٢ قطع غيار وأجزاء سلع رأسمالية	١٦,٢٠٩	٢٠,٤٠٣	٢٢,١٧٩	٢٤,٣٣٢	٢٧,٨٨٨
٥١ سيارات الركوب	٧,٣١٦	٩,٠٩٨	٧,٤٠٨	١٦,٧٩٤	٢٥,٤٠٧
٥٢ سيارات اخرى	٧,٠٤٧	٨,٤٨٠	٧,٠٨٣	٩,٩٩١	١٦,٩٢٢
٥٣ قطع غيار وأجزاء لوسائل النقل	١٣,٣٢٣	١٦,٧٨٤	١٦,٣٢٠	١٧,٥٨٦	٢٢,٤١٩
٦١ سلع إستهلاكية معمرة	٤,٠٠١	٦,٠٩١	٦,٥٣٨	٦,٧٦١	٧,٤٠١
٦٢ سلع إستهلاكية نصف معمرة	٥,٩٤٤	٨,٦٠٤	٧,٥٦٢	١٠,٩١٦	١٥,٣٠٠
٦٣ سلع إستهلاكية غير معمرة	١٢,٢٥٦	١٧,٣٤٢	٢٠,٥٢٥	٢٠,٩٤٧	٢٥,٤٥٨
٧ أخرى	١٣٣	٧٥	٦٨	٥٧١	٩٢٣

المصدر: وزارة المالية - مصلحة الجمارك.

جدير بالذكر أن أحدث بيانات الجمارك والتي تخص العام المالي ٢٠١٧/٢٠١٦ لا زالت قيد المراجعة من قبل مصلحة الجمارك المصرية وسوف يتم نشرها فور الانتهاء من مراجعتها.

() معدل النمو عن الفترة المقابلة في العام السابق.

* بيان مبني، أرقام معدلة.

جدول (٤٦): حصيلة الصادرات البترولية

(مليون دولار)

يوليو - مارس *٢٠١٧/٢٠١٦	٢٠١٦/٢٠١٥	٢٠١٥/٢٠١٤	٢٠١٤/٢٠١٣	٢٠١٣/٢٠١٢	٢٠١٢/٢٠١١	
٢,٩٥٥	٥,٦٧٤	٨,٨٩٢	١٢,٣٥٦	١٣,٠٢٣	١١,٢٢٥	إجمالي الصادرات البترولية
١,٧٩٠	٣,٥٥٨	٦,١٥٨	٧,٧١٥	٧,٣٠٣	٥,٢١١	البترول الخام
١,١٦٦	٢,١١٦	٢,٧٣٤	٤,٦٤١	٥,٧٢٠	٦,٠١٤	منتجات بترولية

المصدر: البنك المركزي المصرى

* بيان مبدئى.

جدول (٤٧): أهم مؤشرات قطاع السياحة

يوليو - مايو *٢٠١٧/٢٠١٦	٢٠١٦/٢٠١٥	٢٠١٥/٢٠١٤	٢٠١٤/٢٠١٣	٢٠١٣/٢٠١٢	٢٠١٢/٢٠١١	
٦,٠٩٥	٧,٠٤٩	١٠,٢٤٢	٧,٩٦٧	١٢,٢١٣	١٠,٩٥٢	عدد السياح الوافدين (بالآلف سائح)
٤٦,٠٤٦	٥٣,٥٠٤	٩٩,٢٥٦	٧٢,٩١٩	١٤٢,٤٣٢	١٣١,٧٦٨	عدد الليالى السياحية (بالآلف ليلة)
٧.٦	٧.٦	٩.٧	٩.٢	١١.٧	١٢.٠	متوسط عدد الليالى السياحية (للسائح)
--	٣,٧٦٨	٧,٣٧٠	٥,٠٧٣	٩,٧٥٢	٩,٤١٩	الدخل من السياحة (مليون دولار)
--	٧٠	٧٤	٧٠	٦٨	٧١	الدخل من السياحة موزعاً على عدد الليالى السياحية (دولار لكل ليلة)

المصدر: وزارة السياحة.

* بيان مبدئى.

-- بيان غير متاح.

جدول (٤٨): حركة الملاحة فى قناة السويس

يوليو-مايو *٢٠١٧/٢٠١٦	٢٠١٦/٢٠١٥	٢٠١٥/٢٠١٤	٢٠١٤/٢٠١٣	٢٠١٣/٢٠١٢	٢٠١٢/٢٠١١	
١٥,٦٢٠	١٧,٢٥٢	١٧,٥٤٤	١٦,٧٤٤	١٦,٦٦٤	١٧,٦٦٤	إجمالي عدد السفن ^{١/}
٩١١	٩٨٧	٩٩٢	٩٣١	٩١٢	٩٣٩	صافى حمولة السفن العابرة (مليون طن)
٤,٥٤١	٥,١٢٢	٥,٣٦٢	٥,٣٦٩	٥,٠٣٢	٥,٢٠٨	إجمالي الحصيلة (مليون دولار)

المصدر: البنك المركزي المصرى وهيئة قناة السويس.

* مبدئى.

-- بيان غير متاح.

^{١/} تشمل حاويات البترول والسفن الأخرى.

جدول (٤٩): الصادرات حسب التوزيع الجغرافى

(مليون دولار)

يوليو-مارس *٢٠١٧/٢٠١٦	٢٠١٦/٢٠١٥	٢٠١٥/٢٠١٤	٢٠١٤/٢٠١٣	٢٠١٣/٢٠١٢	٢٠١٢/٢٠١١	
٥,٢٩٩	١٨,٧٠٥	٢٢,٢٤٥	٢٦,٠٢٣	٢٦,٩٨٨	٢٥,٠٧٢	جملة الصادرات
٣,١٥٣	٦,٠٣٥	٧,٤٧٤	١٠,٠٦٩	٨,٩٠٤	٩,٠٧١	الإتحاد الأوروبي
٨٦١.٦	١,٣٢٥.٣	١,٣٠١	١,٣٧١	١,٧٥٦	١,٤١٩	الدول الأوروبية الأخرى
٨٣٤	١,٢٧٥	٢,١٨٦	٢,٥١١	٣,٧٥٨	٣,٤٣١	الولايات المتحدة الأمريكية
٣,٣٧٠	٥,٧٥٠	٥,٥١٤	٥,٤٧٢	٥,١٦١	٥,٣٢٤	الدول العربية
٨٠٤	٢,٠٦٤	٣,١١٠	٣,٤٦٧	٤,٩١٣	٤,٦٢٠	الدول الآسيوية (غير العربية)
٢٩٥	٥٠٨	٤٩٨	٤٨٥	٤٤٠	٤٩٩	الدول الأفريقية (غير العربية)
٢١	٢١	٢٦	١٦	٢٢	٢٢	استراليا
١,٠٥٤	١,٤٨٢	١,٦٢٥	٢,٤٤٧	١,٨٨٤	٥٧٨	دول ومناطق أخرى

المصدر: البنك المركزي المصرى.

* بيان مبدئى.

القسم التاسع

مقارنة تحليلية لأداء الإقتصاد المصرى

٧٨-٧٧	تحليل مقارنة لأداء أهم المؤشرات الاقتصادية	جدول (٥٠)
٧٩	تحليل مقارنة لأداء البورصة المصرية	جدول (٥١)

جدول (٥٠): تحليل مقارن لأداء أهم المؤشرات الاقتصادية *

التائج المحلي الإجمالي الحقيقي (معدل التغير %)	معدل نمو الدخل الحقيقي للفرد (%)	الميزان الكلى للموازنة العامة نسبة للتائج المحلي (%)	معدل التضخم السوى (%)	ميزان المعاملات الجارية نسبة للتائج المحلي (%)	صادرات السلع والخدمات نسبة للتائج المحلي (%)	الدين الخارجى نسبة للنتائج المحلى الإجمالى (%)	خدمة الدين نسبة إلى جملة متحصلات الميزان الجارى (%) ^١
١- تصنيف البنك الدولي: (مجموعة الدول ذات الدخل المتوسط المنخفض) ^{١٢}							
مصر ^{١٣}							
٢٠١١	١,٨	-٠,٥	-٩,٨	١١,٧	-٢,٦	١١,٤	٤,٦
٢٠١٢	٢,١	-٠,٣	-١٠,١	٨,٦	-٣,٧	٩,١	٤,٦
٢٠١٣	٢,١	-٠,٤	-١٣,٧	٩,٠	-٢,٣	٩,٥	٤,٦
٢٠١٤	٢,٢	-٠,٤	-١٢,٢	١١,٥	-٠,٩	٨,٨	٥,١
٢٠١٥	٤,٢	١,٤	-١١,٥	١٠,٩	-٣,٧	٦,٧	٨,٩
متوسط دول المجموعة							
٢٠١١	٥,٥	٣,٩	--	٧,٠	--	٢٨,٠	٢٣,٦
٢٠١٢	٤,٩	٣,٣	--	٤,٦	--	٢٧,٢	٢٥,١
٢٠١٣	٥,٨	٤,٢	--	٥,٥	--	٢٦,٤	٢٦,٣
٢٠١٤	٥,٧	٤,١	--	٥,٢	--	٢٥,٧	٢٦,٤
الفلبين							
٢٠١١	٣,٧	٢,١	-٢,٠	٤,٠	٢,٥	٣٢,٠	٣٣,٧
٢٠١٢	٦,٧	٥,٠	-٢,٤	٢,٠	٢,٨	٣٠,٨	٣٢,٠
٢٠١٣	٧,١	٥,٣	-١,٤	٢,١	٤,٢	٢٨,٠	٢٨,٩
٢٠١٤	٦,١	٤,٥	-٠,٦	٣,٢	٣,٨	٢٨,٧	٢٧,٣
الهند							
٢٠١١	٦,٦	٥,٢	--	٦,٤	-٣,٤	٢٤,٣	١٧,٩
٢٠١٢	٥,١	٣,٧	--	٧,٦	-٥,٠	٢٤,٤	--
٢٠١٣	٦,٩	٥,٦	--	٦,٣	-٢,٦	٢٥,٢	--
٢٠١٤	٧,٣	٦,٠	--	٣,٠	-١,٣	٢٣,٢	--
المغرب							
٢٠١١	٥,٢	٣,٩	-٦,٦	-٠,٧	-٧,٩	٣٤,٧	٢٩,٤
٢٠١٢	٣,٠	١,٦	-٧,٣	٠,٤	-٩,٧	٣٤,٩	٣٤,٤
٢٠١٣	٤,٧	٣,٢	-٥,٢	١,٥	-٧,٣	٣٢,٧	٣٦,٦
٢٠١٤	٢,٤	١,٠	-٤,٩	٠,٢	٠,٠	٣٤,٣	٣٨,٤
٢- تصنيف صندوق النقد الدولي: (الشرق الأوسط وشمال أفريقيا) ^{١٤}							
مصر ^{١٣}							
٢٠١١	١,٨	-٠,٥	-٩,٨	١١,٧	-٢,٦	١١,٤	٤,٦
٢٠١٢	٢,١	-٠,٣	-١٠,١	٨,٦	-٣,٧	٩,١	٤,٦
٢٠١٣	٢,١	-٠,٤	-١٣,٧	٩,٠	-٢,٣	٩,٥	٤,٦
٢٠١٤	٢,٢	-٠,٤	-١٢,٢	١١,٥	-٠,٩	٨,٨	٥,١
٢٠١٥	٤,٢	١,٤	-١١,٥	١٠,٩	-٣,٧	٦,٧	٨,٩
متوسط دول المجموعة							
٢٠١١	٤,٥	--	--	٩,٢	١٢,٩	--	٢٥,٥
٢٠١٢	٥,٠	--	--	٩,٨	١١,٩	--	٢٤,٤
٢٠١٣	٢,٣	--	--	٩,١	١٠,٠	--	٢٥,٥
٢٠١٤	٢,٨	--	--	٦,٨	٥,٥	--	--
٢٠١٥	٢,٥	--	--	٥,٧	-٣,٦	--	--
إيران							
٢٠١١	٣,٨	١,٩	--	٢١,٢	١٠,٥	-٢,٠	--
٢٠١٢	-٦,٦	-٣,١	--	٣٠,٨	٤,٠	-٢٦,٦	--
٢٠١٣	-١,٩	-٢,٧	--	٣٤,٧	٧,٠	-٢,١	--
٢٠١٤	٤,٣	--	--	١٥,٦	٣,٨	١٥,٧	--
٢٠١٥	٠,٠٣	--	--	١٢,٠	٠,٤	٢٠,٥	--
الأردن							
٢٠١١	٢,٦	٠,٣	--	٤,٢	-١٠,٣	-٣,٢	--
٢٠١٢	٢,٧	٠,٥	--	٤,٥	-١٥,٢	١,٧	--
٢٠١٣	٢,٨	٠,٩	--	٤,٨	-١٠,٣	-٠,٨	--
٢٠١٤	٣,١	--	--	٢,٩	-٦,٦	٧,٦	--
٢٠١٥	٢,٥	--	--	-٠,٩	-٨,٨	-٨,٩	--

-- بيان غير متاح.

* بيانات مبدئية، خاضعة للمراجعة.

١/ بخلاف التحويلات الرسمية.

٢/ بيانات دول المقارنة تم إستخراجها من الجداول الإحصائية للبنك الدولي: "Country at a Glance" وتقرير آخر التطورات الاقتصادية والأفاق المستقبلية لمنطقة الشرق الأوسط وشمال أفريقيا.

٣/ البيانات المصرية تعكس التطورات خلال الأعوام المالية من واقع المصادر المحلية.إجمالي العجز يعكس البيانات على مستوى قطاع الموازنة.

٤/ بيانات دول المقارنة تم إستخراجها من قاعدة بيانات صندوق النقد الدولي وتقارير مشاورات المادة الرابعة الخاصة بالصندوق

جدول (٥٠): تحليل مقارن لأداء أهم المؤشرات الاقتصادية (تابع) *

خدمة الدين نسبة إلى جملة متحصلات الميزان الجارى (%) ^٢	الدين الخارجى نسبة للناتج المحلى الإجمالى (%)	صادرات السلع والخدمات نسبة لناتج المحلى الإجمالى (%) ^١	ميزان المعاملات الجارية نسبة لناتج المحلى الإجمالى (%)	معدل التضخم السئوى (%)	الميزان الكلى للموازنة العامة نسبة لناتج المحلى الإجمالى (%)	معدل نمو الدخل الحقيقى للفرد ^١ (%)	الناتج المحلى الإجمالى الحقيقى (معدل التغير %)	
تصنيف مؤسسة فيتش لمصر (B)								
تصنيف مؤسسة ستاندرد أند بورز لمصر (B-)								
٣- تصنيف مؤسسة موديز: (B٣ درجة التصنيف) /٣								
مصر (B٣) ١٥/٤								
٤,٦	١٥,١	١١,٤	-٢,٦	١١,٧	-٩,٨	-٠,٥	١,٨	٢٠١١
٤,٦	١٢,٥	٩,١	-٣,٧	٨,٦	-١٠,١	-٠,٣	٢,١	٢٠١٢
٤,٦	١٦,٤	٩,٥	-٢,٣	٩,٠	-١٣,٧	-٠,٤	٢,١	٢٠١٣
٥,١	١٥,٧	٨,٨	-٠,٩	١١,٥	-١٢,٢	-٠,٤	٢,٢	٢٠١٤
٨,٩	١٥,١	٦,٧	-٣,٧	١٠,٩	-١١,٥	١,٤	٤,٢	٢٠١٥
متوسط دول المجموعة								
--	٤١,٢	٢٩,٥	-٩,١	٨,٤	-٤,٢	٣,٥	٥,٩	٢٠١١
--	٤٢,١	٢٩,٠	-٨,٦	٦,٠	-٥,٣	١,٧	٣,٠	٢٠١٢
--	٤٣,٤	٢٨,٠	-٧,٩	٥,٩	-٦,٨	٣,٣	٥,٥	٢٠١٣
--	٤٥,٦	٢٧,٩	-٧,٢	٦,٩	-٦,٠	١,٨	٣,٣	٢٠١٤
اكوادور (B٣)								
--	١٩,٢	٣١,١	-٠,٥	٥,٤	-١,٦	٦,١	٧,٩	٢٠١١
--	١٨,٢	٣٠,٢	-٠,٢	٤,٢	-٢,٠	٤,٠	٥,٦	٢٠١٢
--	١٩,٨	٢٩,٢	-١,٠	٢,٧	-٥,٨	٢,٩	٤,٦	٢٠١٣
--	٢٣,٩	٢٨,٦	-٠,٦	٣,٧	-٦,٤	٢,١	٣,٧	٢٠١٤
غانا (B٣)								
--	٢٨,٥	٣٦,٩	-٩,٠	٨,٦	-٤,٠	١١,٣	١٤,٠	٢٠١١
--	٣٠,٠	٤٠,٤	-١١,٧	٨,٨	-١١,٦	٦,٧	٩,٣	٢٠١٢
--	٣٣,١	٣٤,٢	-١١,٩	١٥,٣	-١٠,١	٤,٨	٧,٣	٢٠١٣
--	٤٤,٦	٣٩,٥	-٨,٤	١٧,٠	-١٠,٢	١,٦	٤,٠	٢٠١٤
باكستان (B٣)								
--	٣١,١	١٤,٠	٠,١	١٣,٣	-٦,٤	٠,٦	٣,٦	٢٠١١
--	٢٩,١	١٢,٤	-٢,١	١١,٣	-٦,٦	١,٣	٣,٨	٢٠١٢
--	٢٦,٣	١٣,٣	-١,١	٥,٩	-٨,١	٢,٢	٣,٧	٢٠١٣
--	٢٦,٥	١٢,٣	-١,٣	٨,٢	-٥,٣	٢,٦	٤,٠	٢٠١٤

-- بيان غير متاح.

* بيانات مبدئية ، خاضعة للمراجعة.

١/ تم إستخراج البيانات من البنك الدولى

٢/ بخلاف التحويلات الرسمية.

٣/ بيانات دول المقارنة تم استخراجها من قاعدة ستاندرد أند بورز الا اذا ذكر خلاف ذلك

٤/ البيانات المصرية تعكس التطورات خلال الاعوام المالية من واقع المصادر المحلية.

٥/ يعكس التصنيف طويل الأجل للعملة المحلية .و يلاحظ أن التصنيف الائتمانى لدول المقارنة يرجع الى أحدث البيانات المتاحة (٢٠٠٨، ٢٠٠٩، ٢٠١٠)

جدول (٥١): أداء السوق

تطور مؤشرات السوق (٣٠ يونيو ٢٠١٧)					
الفتح	أعلى قيمة	أقل قيمة	الإغلاق	التغير %	
١٣,٣٣٩,٦٣	١٣,٦٩٢,٧٣	١٣,٣٢٣,٩٤	١٣,٣٩٥,٨١	٠,٤٢ %	مؤشر EGX٣٠ (مقوم بالجنيه)
٢,٥٠٣,١٩	٢,٥٦٩,٢٢	٢,٤٩٨,٦٧	٢,٥١٣,١٤	٠,٤٠ %	مؤشر EGX٣٠ (مقوم بالدولار)
٥٧١,٥٣	٦٤٩,٤٤	٥٧١,٥٣	٦٤٩,٤٢	١٣,٦٣ %	مؤشر EGX٧٠
١,٣٦٤,٠٤	١,٥١١,٥٦	١,٣٦٤,٠٤	١,٥٠٩,٢٤	١٠,٦٤ %	مؤشر EGX١٠٠
١,٨٨٧,٤٥	١,٩٥٨,٨٦	١,٨٨٧,٤٥	١,٩٤٣,٣٤	٢,٩٦ %	مؤشر S&P / EGX ESG
١٢,١٣٩,٠٣	١٢,٥٢١,٩٧	١٢,١١٦,٣٣	١٢,٣٢٥,٩٩	١,٥٤ %	مؤشر EGX٢٠ Capped
٥٣٣,٤٢	٥٣٥,٤٣	٥١٠,٠٧	٥١٠,٠٧	٤,٣٨ %	مؤشر النيل
تداول المؤسسات بالجنيه في الأسهم المقيدة تشمل الصفقات: السوق الرئيسي وبورصة النيل (٣٠ يونيو ٢٠١٧)					
المصريون		العرب		غير العرب	
المؤسسات	شراء	بيع	شراء	بيع	شراء
بنوك	٤٣,٥٦٦,٧٩٠	٢٥,٤٠٩,٠٤٥	٩٨,٤٤١,٠٧٣	١١٩,٨٩٨,٤٧٧	٤٥٤,٤٧٥,٨٨٤
شركات	٢١٨,٢٧١,٤١١	٤١٤,٣٢٦,١٧٢	٧٥٩,٦٧٥,١١٠	٧٦٨,٥٥٩,٤٧٤	١,٥٧٩,٢٣٢,٧٨٠
صناديق	١٥١,٨٠١,٩٤٤	٣٩,٣٥١,٨٩٨	٢٤٠,١٦٠,٩١٥	٢٢٢,٢٢٥,٦٥٧	٢,١٧٢,٩٦١,٧٨٩
محافظ	٢٨٧,٣٨٠,٥١٧	٥٠٦,٩٨٠,٦٧٩	٣٧,٦٨١,٨٥٣	٨٩,٧١٩,٣٠٢	٨,٢٨٣,٣٤٣
أخرى	٣,٥٩٧,٥٠٨	٥,٠٩٨,٣٨٩	١,٠١١,٨٧٥,٧٥٣	٨٣٥,٤٢٠,١٨١	١٢١,٨٧١,٧٧٧
الإجمالي	٧٠٤,٦١٨,١٧٠	٩٩١,١٦٦,١٨٣	٢,١٤٧,٨٣٤,٧٠٤	٢,٠٣٥,٨٢٣,٠٩٢	٤,٣٣٦,٨٢٥,٥٧٣

المصدر: البورصة المصرية - التقرير الشهري.