



# التقرير المالى الشهرى

يونيو ٢٠١٨ • مجلد (١٣)، عدد (٨)

أبراج وزارة المالية  
إمتداد شارع رمسيس  
القاهرة - مصر

## للإشتراك :

رجاء إرسال الطلب الى العنوان أو من خلال رقم الفاكس أدناه، أو تحميل ملف  
الطلب من الموقع الإلكتروني للوزارة : [www.mof.gov.eg](http://www.mof.gov.eg)  
والضغط على إرسال. للاستفسار والاستعلام رجاء إرسال  
فاكس : ٢٦٨٦١٥٦١ (٢٠٢)

## إعداد :

ساره عيد

نائب رئيس وحدة السياسات المالية الكلية - رئيس تحرير  
المنسق العام لمبادرة الشفافية

حازم محمود	إقتصادى
ألفت حمدي	محلل إقتصادى
فاطمة العشماوى	محلل إقتصادى
كريم نصار	محلل إقتصادى
رنا ليمونة	محلل إقتصادى
دينا نادر	باحث إقتصادى
محب سعيد	باحث إقتصادى
نانسى وليم	باحث إقتصادى
كرم مختار	تصميم
إبراهيم شهاب	تصميم
شريف عبد الكريم	تصميم

# الفهرس

قائمة الجداول  
قائمة الرسوم البيانية  
ملخص تنفيذى

ب - ج  
د  
هـ - ق

القسم الأول  
نظرة عامة على الأداء الإقتصادي و المالي

١ - ٧

القسم الثاني  
مؤشرات الإقتصاد العيني و الحقيقي

١١ - ١٣

القسم الثالث  
الأسعار المحلية

١٧ - ٢١

القسم الرابع  
مؤشرات المالية العامة

٢٥ - ٣٢

القسم الخامس  
الدين الحكومي و هيكل المديونية

٣٥ - ٤٢

القسم السادس  
المؤشرات النقدية

٤٥ - ٥٢

القسم السابع  
القطاع المالي و الإستثمارات

٥٥ - ٦١

القسم الثامن  
معاملات القطاع الخارجي

٦٥ - ٧٣

القسم التاسع  
مقارنة تحليلية لأداء الإقتصاد المصري

٧٧ - ٧٩

# قائمة الجداول

٧-١	القسم الأول : نظرة عامة على الأداء الإقتصادي و المالي
١	أ- الإقتصاد العيني (بالأسعار الجارية)
١	ب- مؤشرات الإقتصاد العيني و الحقيقي و مصادر النمو
٢	ج- السكان و التشغيل
٢	د- الأسعار المحلية (متوسط الفترة)
٣	هـ- مؤشرات المالية العامة
٤	و- ملخص الدين العام المحلي (بالمليون جنيه، رصيد نهاية الفترة)
٤	ز- إجمالي الدين العام الخارجى (مليون دولار، رصيد نهاية الفترة)
٤	ح- خدمة الدين الحكومى (مليون جنيه، تدفقات)
٥	ط- المؤشرات النقدية (نهاية الفترة)
٦	ى- القطاع المالى والاستثمارات
٧	ك- معاملات القطاع الخارجى

١٣-١١	القسم الثانى : مؤشرات الإقتصاد العيني و الحقيقي
١١	جدول (١) الناتج المحلى الإجمالى بحسب الموارد و الإستخدامات بأسعار السوق (أسعار جارية)
١٢	جدول (٢) الناتج المحلى الإجمالى بتكلفة عوامل الإنتاج موزعاً بحسب القطاعات الإقتصادية (أسعار جارية)
١٣	جدول (٣) إجمالى الإستثمارات موزعة بحسب القطاعات الإقتصادية

٢١-١٧	القسم الثالث : الأسعار المحلية
١٧	جدول (٤) معدلات التضخم السنوية فى الأرقام القياسية للأسعار المحلية
١٨	جدول (٥) معدلات التضخم السنوية لأسعار المستهلكين
١٩	جدول (٦) معدل التضخم السنوى لأسعار المنتجين طبقاً للنشاط الإقتصادى
٢٠	جدول (٧) معدل التضخم السنوى لأسعار المنتجين طبقاً للإستخدام النهائى
٢٠	جدول (٨) معدل التضخم السنوى لأسعار المنتجين طبقاً لدرجة التصنيع
٢١	جدول (٩) تطور أسعار الصرف

٣٢-٢٥	القسم الرابع : مؤشرات المالية العامة
٢٥	جدول (١٠) ملخص المعاملات المالية للحكومة
٢٦-٢٧	جدول (١١) ملخص المعاملات الرئيسية للموازنة العامة : القطاع الحكومى
٢٨	جدول (١٢ أ- ) هيكل الإيرادات العامة (الإيرادات الضريبية)
٢٩	جدول (١٢ ب) هيكل الإيرادات العامة (الإيرادات غير الضريبية)
٣٠	جدول (١٣) توزيع المتحصلات الجمركية بحسب التصنيف الوظيفى للواردات
٣١-٣٢	جدول (١٤) هيكل المصروفات العامة

٤٢-٣٥	القسم الخامس : الدين الحكومى و هيكل المديونية
٣٥	جدول (١٥) ملخص الدين العام المحلى
٣٦	جدول (١٦) الدين المحلى لأجهزة الموازنة العامة
٣٧	جدول (١٧) الدين المحلى للحكومة العامة
٣٨	جدول (١٨) الدين العام المحلى
٣٩	جدول (١٩) إجمالى الدين العام الخارجى
٤٠	جدول (٢٠) خدمة الدين الحكومى (داخلى و خارجى)
٤١	جدول (٢١) إصدارات الاوراق المالية الحكومية (اذون و سندات)
٤١	جدول (٢٢) إصدارات الاوراق المالية الحكومية (اذون و سندات) الربع سنوية
٤٢	جدول (٢٣) تطور معدلات العائد حتى تاريخ الإستحقاق لسندات الخزانة

# قائمة الجداول (تابع)

٥٢-٤٥	القسم السادس : المؤشرات النقدية
٤٥	جدول (٢٤) تطور المؤشرات النقدية الرئيسية
٤٦-٤٧	جدول (٢٥) المسح المصرفي لأهم إجماليات السيولة المحلية (الأصول و الإلتزامات المقابلة)
٤٨	جدول (٢٦) نقود الإحتياط و الأصول المقابلة
٤٩	جدول (٢٧) الودائع لدى البنوك
٥٠	جدول (٢٨) التسهيلات الائتمانية من البنوك
٥١	جدول (٢٩) هيكل أسعار الفائدة المحلية
٥٢	جدول (٣٠) متوسط أسعار عائد المعاملات البنينية بين البنوك (الإنترنتك)

٦١-٥٥	القسم السابع : القطاع المالي و الإستثمارات
٥٥	جدول (٣١) المؤشرات الرئيسية لسوق المال
٥٦	جدول (٣٢) عمليات الإستحواذ في السوق المصرية
٥٧	جدول (٣٣) أهم الشركات التي تم خصخصتها أو تصفيتها
٥٧	جدول (٣٣) تطور برنامج الخصخصة
٥٨	جدول (٣٤) أنشط ١٠ شركات من حيث كمية وقيمة التداول في البورصة المصرية
٥٩	جدول (٣٥) الأرضة القائمة لأذون الخزانة وفقاً للقطاعات الحائزة لها
٦٠	جدول (٣٦) محفظة الأوراق المالية لدى البنوك
٦١	جدول (٣٧) صافي الإستثمارات الأجنبية المباشرة موزعة بحسب الدول

٧٣-٦٥	القسم الثامن : معاملات القطاع الخارجى
٦٥	جدول (٣٨) ميزان المدفوعات - ميزان المعاملات الجارية (بيان سنوى)
٦٦	جدول (٣٩) ميزان المدفوعات - ميزان المعاملات الرأسمالية (بيان سنوى)
٦٧	جدول (٤٠) ميزان المدفوعات - ميزان المعاملات الجارية (بيان ربع سنوى)
٦٨	جدول (٤١) ميزان المدفوعات - ميزان المعاملات الرأسمالية (بيان ربع سنوى)
٦٩	جدول (٤٢) مؤشرات قياس أداء معاملات القطاع الخارجى
٧٠	جدول (٤٣) بيانات التجارة الخارجية : الميزان التجارى طبقاً للتصنيف الوظيفى للأمم المتحدة
٧١	جدول (٤٤) بيانات التجارة الخارجية : الصادرات طبقاً للتصنيف الوظيفى للأمم المتحدة
٧٢	جدول (٤٥) بيانات التجارة الخارجية : الواردات طبقاً للتصنيف الوظيفى للأمم المتحدة
٧٣	جدول (٤٦) حصيلة الصادرات البترولية
٧٣	جدول (٤٧) أهم مؤشرات قطاع السياحة
٧٣	جدول (٤٨) حركة الملاحة فى قناة السويس
٧٣	جدول (٤٩) الصادرات حسب التوزيع الجغرافى

٧٩-٧٧	القسم التاسع : مقارنة تحليلية لأداء الإقتصاد المصرى
٧٨ - ٧٧	جدول (٥٠) تحليل مقارن لأداء أهم المؤشرات الاقتصادية
٧٩	جدول (٥١) أكثر ١٠ شركات شهدت ارتفاعاً / انخفاضاً فى الأسعار فى البورصة المصرية

## ملخص تنفيذي

## ملخص لأهم التطورات...

أكد صندوق النقد الدولي من خلال المراجعة الثالثة لأداء برنامج الإصلاح الإقتصادي المصري والذي تم نشره في نهاية بعثات المراجعة من قبل الصندوق أن برنامج الإصلاح يسير على الطريق الصحيح مع الإشادة بإصلاحات الضبط المالي. وأن الإقتصاد المصري قد حقق نجاحات في مؤشرات الإقتصاد الكلي، وعلى رأسها تسارع معدلات النمو الإقتصادي وخفض معدلات البطالة وتوجيه معدلات التضخم للمسار النزولي وتقليص مستويات العجز في الحساب الخارجي والمالية العامة. وأن الإستمرار في إصلاح نظام دعم الوقود سيساهم في خفض عجز الموازنة العامة و يتيح المزيد من الموارد اللازمة للبرامج الاجتماعية لدعم محدودي الدخل. وتعد مراجعة "الأداء الثالثة" التي أجراها الصندوق في إطار برنامج "تسهيل الصندوق الممدد" EFF والذي بدأ تنفيذه مع جمهورية مصر العربية منذ عام ٢٠١٦ لمدة ثلاث أعوام لإتاحة مبلغ ١٢ مليار دولار للحكومة المصرية (بقيمة تعادل ٦٨ مليار وحدة حقوق سحب خاصة) على مدار مدة البرنامج. وباستكمال المراجعة الثالثة، يُتاح حوالي ٢.٠٢ مليار دولار أمريكي، ليصل إجمالي المتاح حتى تاريخه حوالي ٨.٠٦ مليارات دولار أمريكي. كما يتوقع الصندوق تزايد معدلات النمو الإقتصادي على المدى القصير، مدفوعاً بتعافي القطاع السياحي وتزايد إنتاج الغاز الطبيعي، بينما يُتوقع أن يظل عجز الحساب الجاري أقل من ٣% من إجمالي الناتج المحلي وتراجع نسبة الدين العام تراجعاً ملموساً بحلول عام ٢٠٢٣.

## توقعات مراجعة الأداء الثالثة لصندوق النقد الدولي للإقتصاد المصري

• أن ترتفع معدلات النمو الإقتصادي إلى ٥.٥% في ١٩/١٨ ارتفاعاً من ٤.٤% عام ١٥/١٤	
• أن ينخفض معدل البطالة إلى ٩.٧% في ١٩/١٨ مقابل ١٢.٩% في ١٥/١٤	
• أن يستمر معدل التضخم السنوي في تحقيق مسار نزولي ليصل إلى ١٣.١% في نهاية ١٩/١٨ مقابل ٢٩.٨% في نهاية ١٧/١٦	
• أن يتراجع إجمالي الدين نسبة إلى الناتج المحلي إلى ٨٦.٢% في ١٩/١٨ مقابل ١٠٣% في ١٧/١٦	
• أن ترتفع الإيرادات والمنح نسبة إلى الناتج المحلي إلى ١٨.٦% في ١٩/١٨ مقابل ١٨.١% في ١٦/١٥	
• أن يتراجع الإنفاق نسبة إلى الناتج المحلي إلى ٢٦.٧% في ١٩/١٨ مقابل ٣٠.٧% في ١٦/١٥	
• أن يرتفع الإنتمان الممنوح للقطاع الخاص بنحو ١٨.٢% في ١٩/١٨ مقابل ١٦.٧% في ١٥/١٤	
• أن يتراجع الإنفاق على دعم الطاقة نسبة إلى الناتج المحلي إلى ٢.١% في ١٩/١٨ مقابل ٤.٠% في ١٥/١٤	
• أن يرتفع الاحتياطي من النقد الأجنبي إلى ٤٤.٠ مليار دولار في ابريل ٢٠١٨ مقابل ٢٣.١ مليار دولار في نوفمبر ٢٠١٦	
• أن ترتفع الصادرات بنحو ١٦.٥% في ١٩/١٨ مقارنة بإنخفاض بلغ -١٤.٧% في ١٥/١٤	
• أن ينخفض عجز الميزان الجاري نسبة من الناتج المحلي إلى -٢.٦% مقابل ٦.٠% في ١٦/١٥	
• أن يرتفع الإستثمار الأجنبي المباشر إلى ٩.٥ مليار دولار في ١٩/١٨ مقابل ٦.٢ مليار دولار في ١٥/١٤	

وفي سياق متصل، تحرص وزارة المالية على إستكمال مسيرة الإصلاح المالي والتطوير المؤسسي وتعظيم موارد الدولة والتحول الى إقتصاد الرقسي من خلال عدة إجراءات يتم إتخاذها مثل حث الممولين والمسجلين بالضرائب على التقدم بإقراراتهم إلكترونياً بما يساهم في احكام الرقابة علي الإيرادات العامة وعمليات تلقي وفحص الاقرارات الضريبية. وأن هذا التطور في ميكنة تقديم الاقرارات الضريبية يدعم جهود الحكومة في تحسين ترتيب مصر في مؤشر ممارسة الاعمال بالتقارير التي تصدر عن المؤسسات الدولية المعنية بقياس تنافسية الدول وقدرتها علي جذب الاستثمارات الاجنبية. كما سيساهم تقديم تلك الخدمات الكترونياً في تقليل عدد مرات تردد الممولين والمسجلين علي ماموريات الضرائب الي اقل من المتوسط العالمي وفي نفس الوقت سيتيح هذا التطور الفرصة لمأموري الضرائب التركيز علي القيام بمهامهم الاساسية في فحص الملفات الضريبية خاصة ذات القيم الكبيرة للحد من التهرب الضريبي، وهي امر لاشك في صالح الإقتصاد القومي.

## ومن المؤشرات الإيجابية الأخيرة ما يلي؛

• **ارتفاع مؤشر مديري المشتريات** ليصل إلي ٤٩.٤ في يونيو ٢٠١٨، مقارنة بأدنى مستوى له في خمس سنوات عند ٤١.٨ في نوفمبر ٢٠١٦. وذلك في ضوء الزيادات الكبيرة في مؤشر طلبيات التصدير الجديدة ليصل إلى ٤٩.٥، والزيادة في مؤشر الطلبيات الجديدة ليصل إلى ٤٩.٨، والزيادة في مؤشر الإنتاج ليسجل ٤٨.٢ بالإضافة إلى زيادة مؤشر مخزون المشتريات إلى ٤٦.٤، وإنخفاض أسعار مدخلات الإنتاج للشركات في ضوء إنخفاض أسعار الطاقة وتكاليف العمالة.

• **ارتفاع صافي الاحتياطات الدولية بشكل ملحوظ ليسجل ٤٤.٣ مليار دولار في يونيو ٢٠١٨ (يغطي ٧ أشهر من الواردات فقط)**، مقارنة بـ ٣١.٣ مليار دولار في يونيو ٢٠١٧ (يغطي ٥.٥ أشهر من الواردات فقط)، ومقارنة بأدنى مستوى له عند ١٣.٤ مليار دولار في نهاية مارس ٢٠١٣ (مما يغطي ٣.٥ أشهر من الواردات فقط).

• **وعلى صعيد المالية العامة، انخفض عجز الموازنة ليسجل ٧.٩% كنسبة من الناتج المحلي الإجمالي خلال الفترة يوليو-مايو ٢٠١٧/٢٠١٨، مقارنة بـ ٩.٣% خلال نفس الفترة من العام الماضي حيث ارتفعت الإيرادات بوتيرة أسرع من المصروفات، ويأتي ذلك انعكاساً للإصلاحات المالية التي تم بدء العمل بها خلال العامين السابقين. وعلى جانب الإيرادات، هناك زيادة ملحوظة في الإيرادات الضريبية حيث سجلت ضريبة المبيعات ٢٥٩ مليار جنيه بنسبة زيادة ٥٢.٢% (بنحو ٨٩ مليار جنيه) عن نفس الفترة من العام السابق في ضوء زيادة الحصيلة من ضريبة القيمة المضافة على السلع والخدمات فضلاً عن زيادة ضريبة الدخل التي حققت ١٦٨.٣ مليار جنيه والضرائب علي المرتبات المحلية سجلت نحو ٣٦.٤ مليار جنيه بزيادة ٢٧.٥% (٨ مليار جنيه) عن نفس الفترة من العام السابق. كما ارتفعت متحصلات قناة السويس لتسجل ٢٨.٢ مليار جنيه بزيادة ٤٠.٨% (٨.٢ مليار جنيه) عن نفس الفترة من العام السابق، وارتفاع المتحصلات من باقى الشركات لتصل نحو ٥٩ مليار جنيه بنسبة زيادة ٣٤.٥% (بنحو ١٥.٢ مليار جنيه) عن العام السابق. أما على جانب المصروفات، فقد ارتفع الإنفاق علي دعم السلع التموينية بنسبة ٥٨.٨% (بنحو ٢٥.٥ مليار جنيه) لتبلغ ٦٩ مليار جنيه، وارتفعت مساهمة الخزانة في صناديق المعاشات بـ ١٦.١% (بنحو ٦.٧ مليار جنيه) لتحقيق ٤٨.٦ مليار جنيه، وارتفع الإنفاق على برنامج تكافل وكرامة ومعاش الضمان الإجتماعي بـ ٥١.٤% (بنحو ٥.٥ مليار جنيه) لتحقيق ١٦ مليار جنيه. وعلاوة على ذلك، ارتفع الإنفاق علي شراء الأصول غير المالية (الاستثمارات) بنسبة ٢٣% ليبلغ نحو ٧٥.٣ مليار جنيه خلال فترة الدراسة.**

• **فيما يتعلق بالتطورات النقدية، فقد انخفض معدل النمو السنوي للسيولة المحلية ليحقق ٢١.٤% (٣٣٧٩.٥ مليار جنيه) في نهاية شهر ابريل ٢٠١٨، مقارنة بنسبة ٣٨.٨% في نفس الشهر من العام المالي السابق. يمكن تفسير ذلك في ضوء انخفاض النمو السنوي لصافي الأصول المحلية بشكل ملحوظ ليحقق ٧.٨% (٣٠١٠.٤ مليار جنيه) في نهاية شهر ابريل ٢٠١٨، مقارنة بـ ٣٤.١% نهاية شهر ابريل ٢٠١٧. والجدير بالذكر أن الإقتراض الحكومي انخفض والذي انعكس بدوره على تباطؤ النمو السنوي لصافي المطلوبات من الحكومة وهيئة السلع التموينية ٣.٨% (٢٠٧١.٦ مليار جنيه) في نهاية شهر ابريل ٢٠١٨، مقابل ٢٥.٨% في نهاية شهر ابريل ٢٠١٧. من جهة أخرى، حقق صافي الأصول الأجنبية نسبة نمو موجبة حيث بلغت ٩٢٥.٢% (٣٦٩ مليار جنيه) في نهاية شهر ابريل ٢٠١٨، مقارنة بنمو ٨٩.٩% (٧.٦- مليار جنيه) في نهاية شهر ابريل ٢٠١٧.**

أما بالنسبة لمعدل التضخم السنوي لحضر الجمهورية تشير أحدث البيانات إلى إرتفاع معدل التضخم السنوي ليحقق نحو ١٤.٤% في شهر يونيو ٢٠١٨ ، مقارنة بـ ١١.٤% خلال الشهر السابق، ومقابل ٢٩.٨% في شهر يونيو ٢٠١٧. وهو ما يمكن تفسيره في الأساس في ضوء إرتفاع معدلات التضخم السنوية لبعض المجموعات الرئيسية خلال شهر الدراسة مقارنة بالشهر السابق وعلى رأسها؛ "الطعام والشراب"، و"المسكن والمياه والكهرباء والغاز والوقود"، و"النقل والمواصلات"، و"المشروبات الكحولية والدخان".

قررت لجنة السياسة النقدية للبنك المركزي المصري في إجتماعها بتاريخ ١٦ أغسطس ٢٠١٨ الإبقاء على سعر العائد على الإيداع والإقراض لليلة واحدة وسعر العمليات الرئيسية للبنك المركزي دون تغيير عند مستوى ١٦.٧٥% و ١٧.٧٥% و ١٧.٢٥% على الترتيب. وكذلك الإبقاء على سعر الإئتمان والخصم بمقدار عند مستوى ١٧.٢٥%.

**حقق ميزان المدفوعات فائضاً** كلياً بلغ ١٠.٩٧ مليار دولار (٤.٥% من الناتج المحلي الإجمالي) خلال الفترة يوليو-مارس ٢٠١٨/٢٠١٧، مقابل ١٠.٩٨ مليار دولار (٤.٣% من الناتج المحلي الإجمالي) خلال نفس الفترة من العام المالي السابق. حيث أرتفع فائض ميزان الخدمات ليصل إلى ٧.٨ مليار دولار (٣.٢% من الناتج المحلي الإجمالي) خلال فترة الدراسة، مقابل ٣.٣ مليار دولار (١.٣% من الناتج المحلي الإجمالي) خلال فترة المقارنة مدفوعاً بزيادة المتحصلات من السياحة والسفر بمعدل زيادة بلغ ١٥٥.٢%، بالإضافة إلى تحقيق التحويلات الرسمية فائض بلغ ١٩.٦ مليار دولار (٨.١% من الناتج المحلي الإجمالي) خلال فترة الدراسة، مقابل ١٥.٨ مليار دولار (٦.٢% من الناتج المحلي الإجمالي) خلال فترة المقارنة مدفوعاً بزيادة تحويلات العاملين بالخارج بمعدل زيادة بلغ نحو ٢٣.٢% عن نفس الفترة من العام المالي السابق. فضلاً عن ذلك، فقد تراجع العجز في الميزان التجاري بشكل طفيف إلى ٢٨.٠ مليار دولار (-١١.٥% من إجمالي الناتج المحلي) خلال الفترة يوليو-مارس ٢٠١٨/٢٠١٧، مقابل عجز بلغ ٢٨.٣ مليار دولار (-١١.١% من إجمالي الناتج المحلي) خلال نفس الفترة من العام المالي السابق (في ضوء زيادة الصادرات مما عوض الارتفاع في الواردات). من جهة أخرى، شهد الحساب الرأسمالي والمالي انخفاض في صافي التدفقات، حيث حقق صافي تدفق للداخل قدره ١٩.٠ مليار دولار، مقابل ٢٧.١ مليار دولار خلال فترة المقارنة، مدفوعاً بالأساس إلى انخفاض التزامات البنك المركزي مع العالم الخارجى بنحو ١٤٣.٣%، في حين ارتفع صافي تدفقات محفظة الأوراق المالية في مصر بنحو ٩١.٣% مقارنة بنفس الفترة من العام المالي السابق.

قفزت إيرادات مصر من قطاع السياحة بنحو ٨٣.٣% إلى حوالى ٢.٢ مليار دولار في الربع الأول من العام مع زيادة أعداد السياح الوافدين إلى البلاد نحو ٣٧.١% أى حوالى ٢.٣٨٣ مليون سائح. حيث بلغ عدد الليالى السياحية ٢٣.٨ مليون ليلة في الربع الأول.

**حققت تحويلات العاملين بالخارج زيادة قدرها ٣.٤ مليار دولار في الفترة من يوليو ٢٠١٧ حتى فبراير ٢٠١٨ بنسبة نمو ٢٤.١%، لتسجل ١٧.٣ مليار دولار مقارنة بـ ١٣.٩ مليار دولار في نفس الفترة العام الماضي.** وعلى غرار تلك المؤشرات، فقد توقعت مؤسسة "ستاندرد ند بورز" استمرار تحويلات العاملين بالخارج في تحقيق معدلات قوية ومرتفعة بعد إلغاء القيود على حركة رؤوس الأموال، مما سيعزز من الاحتياطي من النقد الأجنبي على المدى المتوسط.

أظهرت أحدث المؤشرات عن وزارة التخطيط أن الناتج المحلي الإجمالي إرتفع في الربع الثاني من العام المالي ٢٠١٧/٢٠١٨ بنحو ٥.٣% مقارنة بـ ٣.٩% في الفترة ذاتها من العام المالي السابق. وقد حقق صافي الصادرات مساهمة إيجابية في النمو بـ ٠.٩ نقطة مئوية مقارنة بمساهمة سلبية بـ ٦.٢% في نفس الفترة من العام السابق. كما ساهم الاستهلاك الخاص والعام في النمو بـ ٢.٩ نقطة مئوية مقارنة بـ ٧.١ في الربع الثاني من العام السابق. فضلاً عن مساهمة الاستثمارات في النمو بنسبة أقل وصلت لـ ١.٥ نقطة مئوية مقارنة بـ ٣ نقطة مئوية في العام السابق. وارتفع مؤشر الإنتاج الإجمالي بنسبة ٩.٢% مقارنة بالعام السابق ليسجل متوسط ١٣٧.٧ نقطة في الربع الثاني من العام ٢٠١٨/٢٠١٧ مقارنة بمعدل نمو ٠.١ في نفس الفترة من العام السابق. ويأتى ذلك في ضوء ارتفاع مؤشر السياحة ليصل نحو ٧٨.٩% سنوياً محققاً متوسط ١٠١.٤ نقطة خلال الربع الثاني من العام الحالى مقارنة بمعدل نمو ٢١.٥% في خلال نفس الفترة من العام السابق، وزيادة مؤشر الغاز الطبيعي بـ ١٩.٩% سنوياً ليحقق متوسط ١٨٢.٤ نقطة خلال الربع الثاني من العام الحالى مقارنة بمعدل نمو ٦.٩% خلال نفس الفترة من العام السابق.



- أعلن الجهاز المركزي للتعبئة العامة والإحصاء إن معدل البطالة في البلاد تراجع إلى ٩.٩% في الربع الثاني من ٢٠١٨ مقابل ١٢% نفس الفترة من العام المالي السابق. وبلغت القوى العاملة خلال الربع الثاني من عام ٢٠١٨ حوالي ٢٩.٠ مليون شخص.
- ارتفع إجمالي الدين الحكومي (المحلي والخارجي) ليصل إلى ٣٦٧٦ مليار جنيه (١٠٥.٩% من الناتج المحلي الإجمالي) في نهاية مارس ٢٠١٧، ويرجع ذلك في الأساس الي زيادة الدين المحلي في ضوء ارتفاع ديون الخزانة إلى ١٠٩٦ مليار جنيه في نهاية مارس ٢٠١٧، مقارنة بـ ٨١٦ مليار جنيه في نهاية يونيو ٢٠١٦. (جدير بالذكر ان البيانات الخاصة بنهاية يونيو ٢٠١٧ لا تزال تحت الإعداد وسوف يتم نشرها فور الانتهاء منها).
- كما إرتفع الدين الخارجي الحكومي في ضوء ارتفاع القروض إلى ٣١.٦ مليون دولار في نهاية مارس ٢٠١٨ مقارنة بـ ٢٥.٩ مليار دولار في نهاية يونيو ٢٠١٧. في حين انخفضت ديون السلطات النقدية إلى ٢٧.٣ دولار في نهاية مارس ٢٠١٨ مقارنة بـ ٣٠.٣ مليون دولار في العام المالي الماضي.
- وتجدر الإشارة أنه تم سداد مبلغ ٣٠ مليار دولار خلال العام الماضي ٢٠١٧، حيث تم توزيعه ما بين سندات وديون خارجية لصالح بنوك دولية منها البنك الأفريقي للتصدير والاستيراد وودائع وقروض من دول منها السعودية وليبيا وتركيا، بالإضافة إلى التزامات على جهات حكومية منها هيئة البترول، والتزامات أيضاً لنادي باريس للدائنين، وذلك نقلاً عن البنك المركزي.

## وفيما يلي شرح تفصيلي لأهم تطورات أداء قطاعات الإقتصاد الكلى...

### معدل نمو الناتج المحلي:

أظهرت أحدث المؤشرات عن وزارة التخطيط أن الناتج المحلي الإجمالي إرتفع في الربع الثاني من العام المالي ٢٠١٧/٢٠١٨ بنحو ٥.٣% مقارنة بـ ٣.٩% في الفترة ذاتها من العام المالي السابق. وقد حقق صافي الصادرات مساهمة إيجابية في النمو بـ ٠.٩ نقطة مئوية مقارنة بمساهمة سلبية بـ ٦.٢% في نفس الفترة من العام السابق. كما ساهم الإستهلاك الخاص والعام في النمو بـ ٢.٩ نقطة مئوية مقارنة بـ ٧.١ في الربع الثاني من العام السابق. فضلاً عن مساهمة الاستثمارات في النمو بنسبة أقل وصلت لـ ١.٥ نقطة مئوية مقارنة بـ ٣ نقطة مئوية في العام السابق. وارتفع مؤشر الإنتاج الإجمالي بنسبة ٩.٢% مقارنة بالعام السابق ليسجل متوسط ١٣٧.٧ نقطة في الربع الثاني من العام ٢٠١٧/٢٠١٨ مقارنة بمعدل نمو ٠.١ في نفس الفترة من العام السابق. ويأتى ذلك في ضوء ارتفاع مؤشر السياحة ليصل نحو ٧٨.٩% سنوياً محققاً متوسط ١٠١.٤ نقطة خلال الربع الثاني من العام الحالي مقارنة بمعدل نمو -٢١.٥% في خلال نفس الفترة من العام السابق، وزيادة مؤشر الغاز الطبيعي بـ ١٩.٩% سنوياً ليحقق متوسط ١٨٢.٤ نقطة خلال الربع الثاني من العام الحالي مقارنة بمعدل نمو ٦.٩% خلال نفس الفترة من العام السابق.

وبالتالى فقد حقق الناتج المحلي الإجمالي معدل نمو بنحو ٥.٢% خلال النصف الأول من العام ٢٠١٧/٢٠١٨ مقارنة بـ ٣.٧ خلال نفس الفترة من العام الماضي. مدفوعاً بمساهمة إيجابية من الإستهلاك العام والخاص بـ ٢.٥ نقطة مئوية مقارنة بـ ٤.٥ نقطة مئوية في نفس الفترة من العام السابق. فضلاً عن مساهمة الاستثمارات في النمو بـ ٢.٢ نقطة مئوية مقارنة بـ ٢.٤ نقطة مئوية في العام السابق. كما حقق صافي الصادرات مساهمة إيجابية في النمو بنحو ٠.٦ نقطة مئوية مقارنة بمساهمة سلبية ٣.٢ نقطة مئوية في العام السابق.

فعلى جانب الطلب، فقد إستمر كل من الإستهلاك العام والخاص في المساهمة في النمو خلال النصف الأول من العام المالي ٢٠١٧/٢٠١٨، حيث حقق الإستهلاك الخاص خلال فترة الدراسة معدل نمو بلغ نحو ٢.٦%، مقارنة بـ ٥% خلال نفس الفترة من العام المالي السابق (مساهماً في معدل نمو الناتج المحلي بـ ٢.٣ نقطة مئوية، مقارنة بمساهمة قدرها ٤.٢ نقطة مئوية خلال فترة المقارنة). بالإضافة إلى ذلك، فقد حقق الإستهلاك العام معدل نمو قدره ٢.٦% خلال فترة الدراسة، مقارنة بـ ٢.٢% خلال النصف الأول من العام المالي ٢٠١٦/٢٠١٧ (مساهماً في معدل نمو الناتج المحلي بـ ٠.٣ نقطة مئوية، مقارنة بمساهمة قدرها ٠.٢ نقطة مئوية خلال فترة المقارنة). كما تعكس أحدث البيانات تحسن أداء الاستثمارات، حيث حققت معدل نمو قدره ١٥.١% خلال النصف الأول من العام المالي ٢٠١٧/٢٠١٨، مقابل معدل نمو يقدر بـ ١٩% خلال النصف الأول من العام



المالي السابق (مساهماً في معدل نمو الناتج المحلي بـ ٢.٢ نقطة مئوية، مقارنة بمساهمة قدرها ٢.٤ نقطة مئوية خلال فترة المقارنة).

على الجانب الآخر، حقق صافي الصادرات إسهام إيجابي في النمو بلغ ٠.٦ نقطة مئوية خلال فترة الدراسة، مقارنة بمساهمة سلبية بنحو ٢.٣ نقطة مئوية خلال فترة المقارنة. وقد جاءت هذه التطورات في ضوء تحقيق الصادرات لنمو قدره ٦٥.٨%، مقارنة بمعدل نمو يقدر بنحو ٣٦.٩% خلال فترة المقارنة (معدل مساهمة بنحو ٨ نقطة مئوية، مقارنة بمساهمة أقل بنحو ٤.١ نقطة مئوية خلال العام المالي السابق). بينما ارتفعت الواردات بـ ٣٢.٥% خلال النصف الأول من العام المالي ٢٠١٧/٢٠١٨، لتحقيق بذلك معدل مساهمة سلبى بلغ ٧.٥ نقطة مئوية، مقارنة بـ ٧.٣ نقطة مئوية خلال فترة المقارنة.

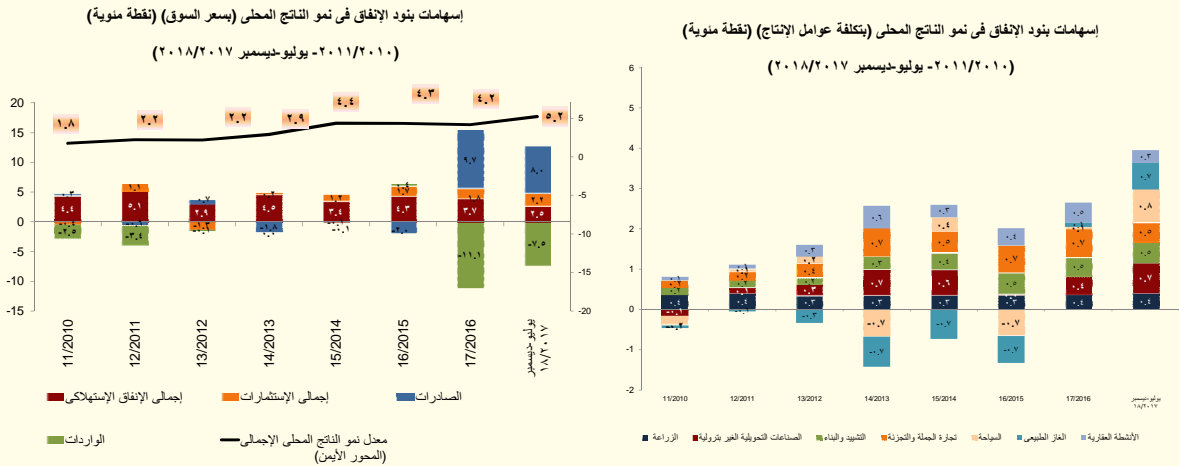

أما على جانب العرض، فقد تصدر قائمة القطاعات المحركة للنمو سبع قطاعات، على رأسها السياحة حيث حقق نمواً بلغ ٤٤.٥%، وبناءً على ذلك فقد ساهم بشكل إيجابي في النمو بنحو ٠.٨ نقطة مئوية في معدل النمو، مقارنة بمساهمة سلبية قدرها ٠.٦ نقطة مئوية خلال فترة المقارنة. وقد حقق أيضاً قطاع الصناعات التحويلية الغير بترولية معدل نمو قدره ٥.٦% (مساهماً في معدل نمو الناتج المحلي بـ ٠.٧ نقطة مئوية خلال فترة الدراسة، وهو نفس الإسهام المحقق خلال فترة المقارنة). كما حقق قطاع تجارة الجملة والتجزئة معدل نمو قدره ٣.٣% (مساهماً في معدل نمو الناتج المحلي بـ ٠.٥ نقطة مئوية خلال فترة الدراسة، مقارنة بـ ٠.٧ نقطة مئوية خلال فترة المقارنة). كما حقق قطاع التشييد والبناء معدل نمو قدره ٩.٩% (مساهماً في معدل نمو الناتج المحلي بـ ٠.٥ نقطة مئوية خلال فترة الدراسة، مقارنة بـ ٠.٥ نقطة مئوية خلال فترة المقارنة، مقارنة بـ ٠.٤ خلال نفس الفترة من العام المالي السابق). أما بخصوص قطاع الزراعة فقد حقق معدل نمو قدره ٣.١% (مساهماً في معدل نمو الناتج المحلي بـ ٠.٤ نقطة مئوية خلال النصف الأول من العام المالي ٢٠١٧/٢٠١٨، وهو نفس الإسهام المحقق خلال فترة المقارنة)، وقطاع الأنشطة العقارية حقق معدل نمو قدره ٣.٢% (مساهماً في معدل نمو الناتج المحلي بـ ٠.٣ نقطة مئوية مقارنة بمساهمة قدرها ٠.٤ نقطة مئوية خلال فترة المقارنة). ويجدر الإشارة إلى أن قطاع استخراج الغاز الطبيعي حقق معدل نمو قدره ٢٠.٢% خلال النصف الأول من العام المالي ٢٠١٧/٢٠١٨ (مساهماً في معدل نمو الناتج المحلي بـ ٠.٧ نقطة مئوية خلال فترة الدراسة مقارنة بمساهمة قدرها ٠.١ نقطة مئوية خلال نفس الفترة من العام المالي السابق).

ومن الجدير بالذكر أن جميع القطاعات المذكورة أعلاه تمثل نحو ٦٢.٣% من إجمالي الناتج المحلي الحقيقي خلال النصف الأول من العام المالي ٢٠١٧/٢٠١٨.

## حول تطورات أداء المالية العامة؛

تشير تطورات الأداء المالي للفترة يوليو- مايو ٢٠١٧/٢٠١٨ إلى تحسن مؤشرات المالية العامة؛ حيث تراجعت نسبة العجز الكلى للناتج المحلي الإجمالي لتحقيق نحو ٧.٩% خلال فترة الدراسة (مسجلاً حوالى ٣٣٧.٦ مليار جنيه)، مقارنة بـ ٩.٣% (٣٢٣.٧ مليار جنيه خلال يوليو- مايو ٢٠١٦/٢٠١٧). وذلك في ضوء تحقيق الإيرادات معدل نمو أكبر قدره ٣٥.٧% مقابل ٢٣.٥% للمصروفات.

العجز الكلى خلال يوليو- مايو ١٧/١٦	العجز الكلى خلال يوليو- مايو ١٨/١٧
٣٢٣.٧ مليار جنيه (٩.٣% من الناتج المحلى)	٣٣٧.٦ مليار جنيه (٧.٩% من الناتج المحلى)*
الإيرادات	الإيرادات
٤٧١ مليار جنيه (١٣.٦% من الناتج المحلى)	٦٣٩ مليار جنيه (١٤.٩% من الناتج المحلى)
المصروفات	المصروفات
٧٨٧.١ مليار جنيه (٢٢.٧% من الناتج المحلى)	٩٧١.٩ مليار جنيه (٢٢.٧% من الناتج المحلى)

\*تم مراجعة تقديرات الناتج المحلى الإجمالى مؤخراً لتصبح ٣٤٧٠ مليار جنيه فى عام ٢٠١٧/٢٠١٦ بدلاً من تقديرات سابقة بنحو ٣٤٧٨ مليار جنيه. فى حين قدرت توقعات الناتج المحلى الإجمالى للسنة المالية ٢٠١٨/٢٠١٧ بنحو ٤٢٨٦.٥ مليار جنيه وفقاً لتقديرات وزارة المالية.

وفيما يلى شرح مفصل لأهم التطورات:

### على جانب الإيرادات،

حققت جملة الإيرادات نحو ٦٣٩ مليار جنيه خلال الفترة يوليو-مايو ٢٠١٨/٢٠١٧، لترتفع بنحو ١٦٨ مليار جنيه بنسبة ٣٥.٧%، مقابل نحو ٤٧١ مليار جنيه خلال نفس

الفترة من العام المالى السابق، وهو ما يمكن تفسيره بالأساس نتيجة ارتفاع الإيرادات الضريبية (تمثل ٨١.٣% من إجمالى الإيرادات) بنحو ١٦١.٥ مليار جنيه خلال فترة الدراسة، بنسبة نمو بلغت ٤٥.١% لتتحقق نحو ٥١٩.٥ مليار جنيه خلال فترة الدراسة، مقابل ٣٥٨ مليار جنيه خلال نفس الفترة من العام المالى السابق. كما ارتفعت الإيرادات غير الضريبية (تمثل ١٨.٧% من إجمالى الإيرادات) بنحو ٦.٦ مليار جنيه بنسبة ٥.٩% لتتحقق ١١٩.٦ مليار جنيه خلال فترة الدراسة مقابل ١١٢.٩ مليار جنيه خلال نفس الفترة من العام السابق.

### التوزيع النسبى لهيكل الإيرادات الضريبية خلال الفترة يوليو- مايو ٢٠١٨/٢٠١٧

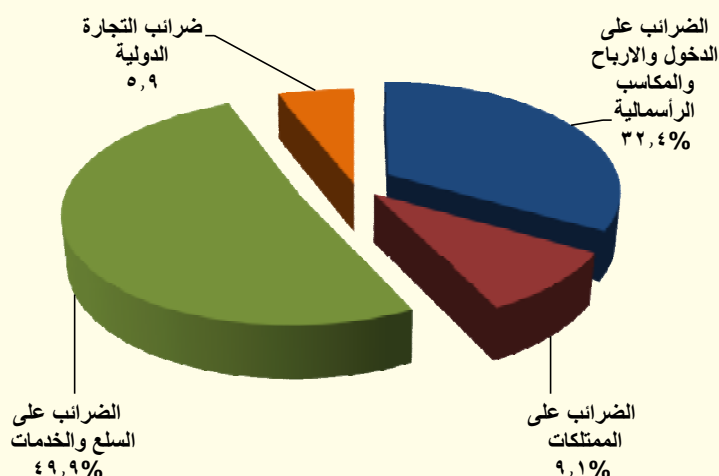

وقد ارتفعت الإيرادات الضريبية من جهات غير سيادية (وهى الإيرادات المرتبطة بشكل وثيق بالنشاط الإقتصادى) لتحقق معدل زيادة بلغ ٤١.٣%، وذلك فى ضوء ارتفاع الإيرادات غير السيادية المحصلة من ضريبة الدخل بنحو ٣١.٦% ومن ضريبة المبيعات بنحو ٤٨.٤%.

### على جانب الإيرادات الضريبية

فقد تحسن أداء الحصيلة الضريبية من كل من الضرائب على السلع والخدمات (تمثل ٤٠.٦% من إجمالى الإيرادات) والضرائب على الدخل (تمثل ٢٦.٣% من إجمالى الإيرادات) والضرائب على الممتلكات (تمثل ٧.٤% من إجمالى الإيرادات)

والضرائب على التجارة الدولية (تمثل ٤.٨% من إجمالي الإيرادات) خلال فترة الدراسة مدفوعاً بالإصلاحات الضريبية التي تم تطبيقها منذ بداية العام المالي الماضي وإستمرت في العام المالي الحالي.

**ارتفاع الحصيلة من الضرائب على الدخل والأرباح والمكاسب الرأسمالية بنحو ٥.٨ مليار جنيه (بنسبة ٣٧.٣%) لتحقيق ١٦٨.٣ مليار جنيه (٣.٩% من الناتج المحلي).**

- تمثل الحصيلة من الضرائب على الدخل والأرباح والمكاسب الرأسمالية نحو ٣٢.٤% من إجمالي الإيرادات الضريبية.

#### ويرجع ذلك في الأساس في ضوء:

- ارتفاع الضرائب على المرتبات المحلية (بنحو ٧.٨ مليار جنيه) بنسبة ٢٧.٥% لتحقيق نحو ٣٦.٤ مليار جنيه، مقابل ٢٨.٦ مليار جنيه خلال نفس الفترة من العام السابق.
- ارتفاع المتحصلات من قناة السويس (بنحو ٨.٢ مليار جنيه) بنسبة ٤٠.٨% لتحقيق ٢٨.٢ مليار جنيه، مقابل ٢٠.٠ مليار جنيه خلال نفس الفترة من العام السابق.
- ارتفاع المتحصلات من باقى الشركات (بنحو ١٥.٢ مليار جنيه) بنسبة ٣٤.٥% لتحقيق نحو ٥٩.١ مليار جنيه، مقابل ٤٣.٩ مليار جنيه خلال نفس الفترة من العام السابق.

**ارتفاع الحصيلة من الضرائب على السلع والخدمات بنحو ٨٨.٩ مليار جنيه (بنسبة ٥٢.٢%) لتحقيق نحو ٢٥٩.٢ مليار جنيه (٦.٠% من الناتج المحلي).**

- تمثل الحصيلة من الضرائب على السلع والخدمات نحو ٤٩.٩% من إجمالي الإيرادات الضريبية.

#### ويرجع ذلك في الأساس الى ارتفاع المتحصلات من كل من:

- الضرائب العامة على المبيعات بنسبة ٣٧.٩% لتحقيق ١١٦.٦ مليار جنيه، مقابل ٨٤.٦ مليار جنيه خلال نفس الفترة من العام السابق.
- الضرائب العامة على الخدمات بنسبة ٦٥.٠% لتحقيق نحو ٢٦.٣ مليار جنيه، مقابل ١٥.٩ مليار جنيه خلال نفس الفترة من العام السابق.
- الضرائب على السلع المحلية (سلع جدول ١) بنسبة ٧٨.٣% لتحقيق نحو ٨٨.٧ مليار جنيه، مقابل ٤٩.٨ مليار جنيه خلال نفس الفترة من العام السابق.
- ضرائب الدمغة بنحو ٢٩.٥% ليحقق نحو ١٢.٠ مليار جنيه، مقابل ٩.٣ مليار جنيه خلال نفس الفترة من العام السابق.

ارتفاع الحصيلة من الضرائب على الممتلكات بنحو ٢٠.٧ مليار جنيه (بنسبة ٧٧.٦%) لتحقيق ٤٧.٤ مليار جنيه (١.١% من الناتج المحلي).

- تمثل الحصيلة من الضرائب على الممتلكات نحو ٩.١% من إجمالي الإيرادات الضريبية.

. في ضوء ارتفاع حصيلة الضرائب على عوائد أذون وسندات الخزانة بنسبة ٨٤.٩% لتحقيق نحو ٣٩.٨ مليار جنيه خلال فترة الدراسة، مقابل ٢١.٥ مليار جنيه خلال نفس الفترة من العام السابق.

ارتفاع الحصيلة من الضرائب على التجارة الدولية بنحو ٦.٥ مليار جنيه (بنسبة ٢٧.٢%) لتحقيق ٣٠.٤ مليار جنيه (٠.٧% من الناتج المحلي).

- تمثل الحصيلة من الضرائب على التجارة الدولية نحو ٥.٩% من إجمالي الإيرادات الضريبية.

. في ضوء ارتفاع حصيلة ضرائب جمركية قيمة بنسبة ٢٧.٤% لتحقيق نحو ٢٨.٩ مليار جنيه خلال فترة الدراسة، مقابل ٢٢.٧ مليار جنيه خلال نفس الفترة من العام السابق.

### على جانب الإيرادات غير الضريبية

- ارتفعت الإيرادات غير الضريبية الأخرى إلى نحو ١١٨.٨ مليار جنيه خلال الفترة يوليو- مايو ٢٠١٧/٢٠١٨، مقابل نحو ١١٢.٤ مليار جنيه خلال نفس الفترة من العام المالي السابق.

ن وقد حققت عوائد الملكية نحو ٤٨.٨ مليار جنيه خلال فترة الدراسة، مقابل ٦٩.٩ مليار جنيه خلال نفس الفترة من العام المالي السابق. وقد انخفضت العوائد من هيئة قناة السويس بنحو ٧.١ مليار جنيه (بنسبة -٢٦.٩%) لتحقيق ١٩.٢ مليار جنيه خلال فترة الدراسة مقارنة بـ ٢٦.٣ مليار جنيه خلال نفس الفترة من العام الماضي في ضوء تأثر القناة بأداء الإقتصاد العالمى. وقد إنخفضت العوائد المحصلة من البنك المركزى<sup>٢</sup> لتحقيق نحو ٥.٢ مليار جنيه. بينما ارتفعت العوائد من الهيئات الاقتصادية لتحقيق ٨.٢ مليار جنيه خلال فترة الدراسة بنسبة زيادة ٥.٢% عن العام السابق.

ن وحققت حصيلة بيع السلع والخدمات نحو ٢٩.٦ مليار جنيه لترتفع بنحو ٥.٢ مليار جنيه بنسبة ٢١.٢% خلال فترة الدراسة، مقابل نحو ٢٤.٤ مليار جنيه خلال نفس الفترة من العام المالي السابق .

ن وقد حققت الإيرادات المتنوعة نحو ٣٩.٣ مليار جنيه لترتفع بنحو ٢٣.٦ مليار جنيه، بنسبة ١٥٠.٨% خلال فترة الدراسة، مقابل ١٥.٧ مليار جنيه خلال نفس الفترة من العام المالي السابق.

ن حققت المنح نحو ٧٩٩ مليون جنيه خلال الفترة يوليو-مايو ٢٠١٧/٢٠١٨، مقابل ٦١٤ مليون جنيه خلال نفس الفترة من العام المالي.

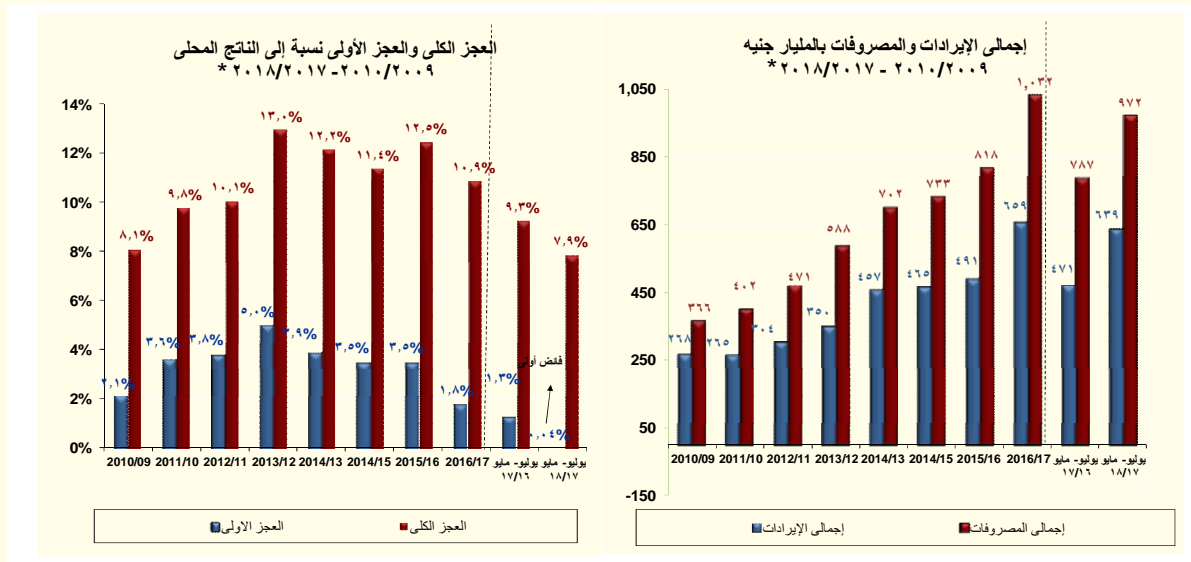

## ٥ أما على جانب المصروفات،

تقوم وزارة المالية بتطبيق إصلاحات مالية تستهدف إعادة ترتيب أولويات الإنفاق العام لصالح الفئات الأقل دخلاً لتحقيق أفضل عائد اجتماعى من خلال الإستثمار فى رأس المال البشرى والبنية التحتية لتحسين الخدمات الأساسية المقدمة للمواطنين وتوسيع مظلة الحماية الإجتماعية.

وتشير أحدث التطورات للأداء الفعلى للموازنة العامة للدولة إلى أن المصروفات العامة بلغت نحو ٩٧١.٩ مليار جنيه خلال فترة الدراسة (٢٢.٧% من الناتج المحلى)، مقارنة بـ ٧٨٧.١ مليار جنيه (لترتفع بنحو ٢٣.٥%) عن نفس الفترة من العام المالي السابق.

- زيادة مصروفات الأجور وتعويضات العاملين بالدولة بنسبة ١١.٥% لتبلغ نحو ٢١١.٨ مليار جنيه (٤.٩% من الناتج المحلى) خلال فترة الدراسة (فى ضوء إرتفاع المرتبات الدائمة لتصل إلى ٦٠ مليار جنيه، وزيادة المكافآت لتصل إلى ٦٩.٧ مليار جنيه، وارتفاع البدلات النوعية لتحقيق ٢٣.١ مليار جنيه، وزيادة المزايا العينية لتصل إلى ٤.٧ مليار جنيه).

٢/ يرجع الإنخفاض فى أرباح الأسهم من البنك المركزى فى الأساس نتيجة لإنخفاض أرباح البنك المركزى نتيجة للسياسة النقدية التقيدية المتبعة منذ بداية العام المالي ٢٠١٧/٢٠١٦ والتي تم من خلالها رفع أسعار الفائدة للعمل على خفض معدلات التضخم.

- زيادة الإنفاق على شراء السلع والخدمات بـ ٧.٧ مليار جنيه (بنسبة ٢٥.٨%) ليحقق نحو ٣٧.٦ مليار جنيه (٠.٩% من الناتج المحلي) (في ضوء زيادة الإنفاق على المياه والإنارة لتسجل ٣.٧ مليار جنيه وزيادة الإنفاق على المواد الخام لتسجل ٩.٧ مليار جنيه).
- زيادة المصروفات على الفوائد بنسبة ٢٢.٥% لتصل إلى نحو ٣٣٩.٤ مليار جنيه (٧.٩% من الناتج المحلي)، مقارنة بـ ٢٧٧ مليار جنيه المحقق خلال نفس الفترة من العام المالي السابق.
- زيادة الإنفاق على الدعم والمنح والمزايا الإجتماعية بنحو ٦٩.١ مليار جنيه (٥.٨% من الناتج المحلي)، بنسبة نمو ٣٨.٥% ليسجل ٢٤٨.٨ مليار جنيه، مقارنة بـ ١٧٩.٧ مليار جنيه المحقق خلال نفس الفترة من العام المالي السابق.
- ن ارتفاع الإنفاق على الدعم بنحو ٥٣ مليار جنيه بنسبة نمو ٤٤.٧% محققاً نحو ١٧٠.٤ مليار جنيه خلال فترة الدراسة، مقارنة بـ ١١٧.٨ مليار جنيه خلال نفس الفترة من العام المالي السابق، وتأتى تلك التطورات في ضوء زيادة دعم السلع التموينية بنحو ٢٥.٦ مليار جنيه (بنسبة ٥٨.٨%) محققاً نحو ٦٩ مليار جنيه خلال فترة الدراسة، مقابل نحو ٤٣.٥ مليار جنيه خلال نفس الفترة من العام السابق، وتحقيق الدعم الموجه إلى هيئة البترول نحو ٦٤.١ مليار جنيه مقابل ٣٨.٨ مليار جنيه خلال نفس الفترة من العام المالي السابق.
- ن ارتفاع الإنفاق على المزايا الإجتماعية بنحو ١٤.٣ مليار جنيه بنسبة نمو ٢٤.٩% محققاً نحو ٧١.٧ مليار جنيه خلال فترة الدراسة، مقارنة بـ ٥٧.٤ مليار جنيه خلال نفس الفترة من العام المالي السابق، وتأتى تلك التطورات في ضوء زيادة الإنفاق على برامج تكافل وكرامة ومعاش الضمان الإجتماعي بنحو ٥.٥ مليار جنيه (بنسبة ٥١.٤%) محققاً نحو ١٦ مليار جنيه خلال فترة الدراسة، مقابل نحو ١٠.٧ مليار جنيه خلال نفس الفترة من العام السابق، وارتفاع مساهمة الخزنة في صناديق المعاشات بنحو ٦.٨ مليار جنيه (بنسبة ١٦.١%) محققاً نحو ٤٨.٦ مليار جنيه خلال فترة الدراسة، مقابل نحو ٤١.٨ مليار جنيه خلال نفس الفترة من العام السابق.
- زيادة الإنفاق على شراء الأصول غير المالية (الاستثمارات) بـ ١٤.١ مليار جنيه (١.٨% من الناتج المحلي) بنسبة نمو قدرها ٢٣% ليسجل نحو ٧٥.٣ مليار جنيه (في ضوء زيادة الإنفاق على الأصول الثابتة لتسجل ٦٨.٧ مليار جنيه).
- وقد سجل الإنفاق على المصروفات الأخرى نحو ٥٩.٠ مليار جنيه (١.٤% من الناتج المحلي) لترتفع بنسبة ١٩.٣% مقارنة بنفس الفترة من العام المالي السابق.

## تطورات الدين العام:

- بلغ إجمالي دين الموازنة العامة (محلي وخارجي) نحو ٣٦٧٦ مليار جنيه في نهاية شهر مارس ٢٠١٧ (حوالي ١٠٥.٩% من الناتج المحلي). ( جدير بالذكر ان البيانات الخاصة بنهاية يونيو ٢٠١٧ لا تزال تحت الإعداد وسوف يتم نشرها فور الانتهاء منها).
- ومن الجدير بالذكر أن إجمالي الدين المحلي لأجهزة الموازنة العامة للدولة قد بلغ نحو ٣٠٩٧.٦ مليار جنيه (٨٩.٣% من الناتج المحلي) في نهاية شهر مارس ٢٠١٧، مقابل ٢٥٧٣ مليار جنيه (٩٥% من الناتج المحلي) في نهاية شهر يونيو ٢٠١٦.
- ترجع الزيادة في معدلات الدين المحلي لأجهزة الموازنة بخلاف عجز الموازنة خلال العام المالي ٢٠١٥/٢٠١٦، إلى العبء الإضافي الناتج عن فض بعض التشابكات المالية بين أجهزة الدولة خاصة مع كل من صناديق التأمينات والمعاشات وهيئة البترول، حيث سيكون لهذا الإجراء أثراً إيجابياً على الأداء المالي لهذه الجهات.
- بينما سجل إجمالي رصيد الدين الخارجي (حكومي وغير حكومي) حوالي ٨٨.٢ مليار دولار بنهاية مارس ٢٠١٨ (٣٦.٢% من الناتج المحلي)، مقارنة بـ ٧٩ مليار دولار في شهر يونيو ٢٠١٧.
- كما سجل إجمالي الدين العام الخارجي للحكومة ٤٣.٧ مليار دولار (١٧.٩% من الناتج المحلي) في نهاية مارس ٢٠١٨، مقارنة بـ ٣٤.٩ مليار دولار (١٨.١% من الناتج المحلي) في نهاية يونيو ٢٠١٧.

• تجدر الإشارة أنه تم سداد مبلغ ٣٠ مليار دولار خلال العام الماضي ٢٠١٧ حيث تم توزيعه ما بين سندات وديون خارجية لصالح بنوك دولية منها البنك الأفريقي للتصدير والاستيراد وودائع وقروض من دول منها السعودية وليبيا وتركيا، بالإضافة إلى التزامات على جهات حكومية منها هيئة البترول، والتزامات أيضاً لنادي باريس للدائنين، وذلك نقلاً عن البنك المركزي.

• شهد هيكل الدين الخارجي المصري عدة تغيرات الفترة الماضية:

• أولاً، تراجع نصيب الحكومة من الدين الخارجي لصالح نصيب البنك المركزي، إذ ارتفع نصيب البنك

المركزي من إجمالي القروض الخارجية من ٤% في يونيو ٢٠١٠ إلى ٣٨% في يونيو ٢٠١٧.

• ثانياً، تزايد نصيب الديون قصيرة الأجل كنسبة من إجمالي الدين الخارجي من ٩% بنهاية يونيو ٢٠١٠ إلى

١٦% بنهاية يونيو ٢٠١٧. في حين تراجع نصيب الديون المتوسطة والطويلة الأجل من ٩١% بنهاية

يونيو ٢٠١٠ إلى ٨٤% بنهاية يونيو ٢٠١٧.

• ثالثاً، تراجع الوزن النسبي لكل من الولايات المتحدة وفرنسا واليابان وألمانيا بشكل كبير في مقابل زيادة

الاعتماد على القروض العربية (خاصة من السعودية والإمارات والكويت) التي سجلت ٢٩.٢% من إجمالي

الدين الخارجي المصري بنهاية مارس ٢٠١٧ مقابل ٤.٧% بنهاية يونيو ٢٠١٠ نقلاً عن المركز المصري

للدراستات الاقتصادية.

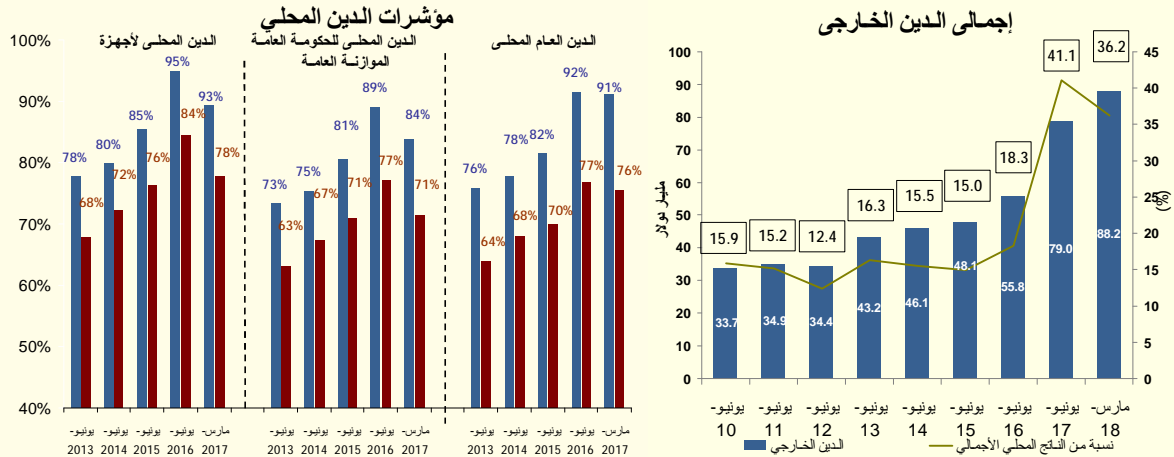

## التطورات النقدية:

§ فقد انخفض معدل النمو السنوي للسيولة المحلية ليحقق ٢١.٤% (٣٣٧٩.٥ مليار جنيه) في نهاية شهر ابريل

٢٠١٨، مقارنة بنسبة ٣٨.٨% في نفس الشهر من العام المالي السابق. يمكن تفسير ذلك في ضوء انخفاض النمو

السنوي لصافي الأصول المحلية بشكل ملحوظ ليحقق ٧.٨% (٣٠١٠.٤ مليار جنيه) في نهاية شهر ابريل ٢٠١٨،

مقارنة بـ ٣٤.١% نهاية شهر ابريل ٢٠١٧. والجدير بالذكر أن الإقتراض الحكومي انخفض والذي انعكس بدوره على

تباطؤ النمو السنوي لصافي المطلوبات من الحكومة وهيئة السلع التموينية بنسبة ٣.٨% (٢٠٧١.٦ مليار جنيه) في

نهاية شهر ابريل ٢٠١٨، مقابل ٢٥.٨% في نهاية شهر ابريل ٢٠١٧ في ضوء الإصلاحات المالية الجريئة التي

تبنتها وزارة المالية.

§ ويظهر تباطؤ ملحوظ في النمو السنوي للأوراق المالية الحكومية (للقطاع البنكي) بنسبة ٢.٦% (٢٢٤٦.٢ مليار

جنيه) في نهاية شهر ابريل ٢٠١٨، مقارنة بنسبة ٣٦.٩% في نهاية شهر ابريل ٢٠١٧. كما ارتفعت نسبة النمو

السنوي للتسهيلات الائتمانية بشكل ملحوظ إلى ٢٨.٦% (١٣٢.١ مليار جنيه) في نهاية شهر ابريل ٢٠١٨، مقارنة



بنسبة -٥٨.٤% في نهاية شهر ابريل ٢٠١٧. بينما انخفضت نسبة النمو السنوي للودائع الحكومية لتسجل ٢٧.٤% (٥٣٧.٤ مليار جنيه) في نهاية شهر ابريل ٢٠١٨، مقارنة بنسبة ٥٨% في نهاية شهر ابريل ٢٠١٧.

§ أيضاً انخفضت نسبة النمو السنوي المطلوبات على قطاع الأعمال العام بشكل ملحوظ لتسجل ٧.٨% (١٦٠ مليار جنيه) في نهاية شهر ابريل ٢٠١٨، مقارنة بنسبة ٧٢.٦% في نهاية شهر ابريل ٢٠١٧.

§ وانخفضت نسبة النمو السنوي في الائتمان للقطاع الخاص إلى ٨.٢% (١٠٥٠.٣ مليار جنيه) في نهاية ابريل ٢٠١٨، مقارنة بنسبة ٣٩.٦% (٩٧٠.٦ مليار جنيه) في نهاية ابريل ٢٠١٧. ويمكن شرح ذلك في ضوء انخفاض نسبة النمو السنوية المطلوبات على قطاع الأعمال الخاص لتبلغ ٤.٨% (٧٦٩.٧ مليار جنيه) خلال شهر الدراسة مقابل ٤٩.٥% (٧٣٤ مليار جنيه) في نهاية شهر ابريل ٢٠١٧. كما انخفضت نسبة النمو السنوية للمطلوبات من القطاع العائلي إلى ١٨.٨% (٢٨٠.٦ مليار جنيه) بنهاية ابريل ٢٠١٨ مقارنة بـ ١٥.٩% (٢٣٦.١ مليار جنيه) في نهاية ابريل ٢٠١٧.

§ من جهة أخرى، حقق صافي الأصول الأجنبية نسبة نمو موجبة حيث بلغت ٩٢٥.٢% (٣٦٩ مليار جنيه) في نهاية شهر ابريل ٢٠١٨، مقارنة بنمو ٨٩.٩% (-٧.٦ مليار جنيه) في نهاية شهر ابريل ٢٠١٧. ويرجع هذا التحول إلى الزيادة في نسبة النمو السنوي لصافي احتياطات الأجنبية للبنوك إلى ٤٦٩.٧% في نهاية شهر ابريل ٢٠١٨، مقارنة بـ ٤٢.٤% في نهاية نفس الشهر من العام المالي السابق. كما ارتفع النمو السنوي لصافي الاحتياطات الأجنبية للبنك المركزي بشكل ملحوظ بنسبة ١٨٥١.٤% (٢٨٦.٥ مليار جنيه) في نهاية شهر ابريل ٢٠١٨، مقابل ١٤٠.١% في نهاية شهر ابريل ٢٠١٧. ويأتي ذلك نتيجة لتحرير سعر الصرف في نوفمبر ٢٠١٦ والذي حفز الاستثمارات في إذون وسندات الخزنة بالإضافة الي زيادة الإيداع بالعملة الأجنبية نتيجة لرفع قيمة الفائدة من قبل البنك المركزي.

§ على جانب المطلوبات، انخفض النمو السنوي للأموال إلى ١٩.٤% (٧٨١.٢ مليار جنيه) في نهاية ابريل ٢٠١٨، مقارنة بنسبة ٢١.١% في نهاية ابريل ٢٠١٧. ويمكن شرح ذلك في ضوء التباطؤ في نمو النقد المتداول في ظل السياسة النقدية الانكماشية للبنك المركزي المصري المحقق ٨.٣% في نهاية ابريل ٢٠١٨، مقارنة بنسبة ٢٠.٣% في نهاية ابريل ٢٠١٧، والذي لم يغطيه الارتفاع الملحوظ في نمو الودائع الجارية بالعملة المحلية إلى ٣٥.٦% (٣٦١.٥ مليار جنيه) في نهاية ابريل ٢٠١٨، مقارنة بنسبة ٢٢.٣% في نهاية ابريل ٢٠١٧.

§ انخفض صافي النمو السنوي لأشياء النقود إلى ٢٢% (٢٥٩٨.٢ مليار جنيه) في نهاية ابريل ٢٠١٨ مقارنة بنسبة ٤٥.٣% في نهاية ابريل ٢٠١٧. ويرجع ذلك أساساً إلى بداية استقرار تأثيرات ارتفاع سعر الصرف بعد تحريره في نوفمبر ٢٠١٦، ورفع أسعار الفائدة من قبل البنك المركزي المصري لـ ٢٠٠ نقطة أساس في يوليو ٢٠١٧. وينعكس ذلك في انخفاض نمو الودائع الجارية والغير جارية بالعملات الأجنبية إلى ٢.٥% (٦٩٧.٦ مليار جنيه) في نهاية ابريل ٢٠١٨، مقارنة بـ ١١.٤% في نهاية ابريل ٢٠١٧. في حين ارتفعت نسبة نمو الودائع غير الجارية بالعملة المحلية إلى ٣١.١% (١٩٠٠.٦ مليار جنيه) في نهاية ابريل ٢٠١٨، مقارنة بنسبة ٢٦.١% في نهاية ابريل ٢٠١٧.

§ وانخفضت نسبة النمو السنوي لإجمالي الودائع - باستثناء الودائع لدى البنك المركزي - إلى ٢١.٥% (٣٤٨٥ مليار جنيه) في نهاية مارس ٢٠١٨، مقارنة بنسبة ٤٣% في نهاية مارس ٢٠١٧. جدير بالذكر ان نسبة ٨٤.٥% من إجمالي الودائع يتبع القطاع الغير حكومي. (بيانات شهر ابريل ٢٠١٨ غير متاحة حالياً)

§ كما انخفض معدل النمو السنوي لإجمالي الإقراض من قبل القطاع المصرفي (باستثناء البنك المركزي) إلى ١٥.٣% (١٥٤٩.٦ مليار جنيه) في نهاية مارس ٢٠١٨، مقارنة بنسبة ٥٧.٦% في نهاية مارس ٢٠١٧. وتحقيقاً لهذه الغاية، انخفضت نسبة القروض إلى الودائع إلى ٤٤.٥% في نهاية مارس ٢٠١٨، مقارنة بـ ٤٦.٨% في نهاية شهر مارس ٢٠١٧. (بيانات شهر ابريل ٢٠١٨ غير متاحة حالياً).

§ ارتفاع صافي الاحتياطات الدولية بشكل ملحوظ ليسجل ٤٤.٣ مليار دولار في يونيو ٢٠١٨ (يغطي ٧ أشهر من الواردات فقط)، مقارنة بـ ٣١.٣ مليار دولار في يونيو ٢٠١٧ (يغطي ٥.٥ أشهر من الواردات فقط)، ومقارنة بأدنى مستوى له عند ١٣.٤ مليار دولار في نهاية مارس ٢٠١٣ (مما يغطي ٣.٥ أشهر من الواردات فقط).

§ أما بالنسبة لمعدل التضخم السنوي لحضر الجمهورية تشير أحدث البيانات إلى إرتفاعه محققاً نحو ١٤.٤% خلال شهر يونيو ٢٠١٨، مقارنة بـ ١١.٤% خلال الشهر السابق، ومقابل ٢٩.٨% في شهر يونيو ٢٠١٧. وهو ما يمكن تفسيره في الأساس في ضوء إرتفاع معدلات التضخم السنوية لبعض المجموعات الرئيسية خلال شهر الدراسة مقارنة بالشهر السابق وعلى رأسها؛ "الطعام والشراب" محققاً نحو ١٠.١% خلال شهر يونيو ٢٠١٨، مقابل ٨.٦% خلال شهر مايو ٢٠١٨ خاصة إرتفاع أسعار "الحبوب والخبز" لتسجل ٢٠.٢% مقابل ١٨.٥%، و"الاسماك والمأكولات البحرية" لتحقيق نحو ٥.٦% مقابل ٢.١%، و"الخضروات" لتحقيق ١٢.٧% مقابل ٢.٩%، مما فاق أثر انخفاض أسعار "الألبان والجبن والبيض" لتحقيق ١٣.٥% مقابل ١٩.٨%، و"السكر والأغذية السكرية" لتحقيق ٥.٦% مقابل ٦.٥%.

كما ساهم في إرتفاع معدل التضخم السنوي إرتفاع معدلات التضخم السنوية لعدد من المجموعات الرئيسية الأخرى وعلى رأسها؛ "المسكن والمياه والكهرباء والغاز والوقود" لتحقيق ١٨.٤% خلال شهر يونيو ٢٠١٨، مقابل ١٠.٦% خلال الشهر السابق، ومجموعة "النقل والمواصلات" لتحقيق ٥٥.١%، مقابل ١٥.٥%، و"المشروبات الكحولية والدخان" لتحقيق ٢١.٢%، مقابل ٢١.٠%، و"المطاعم والفنادق" لتحقيق ١٢.٩%، مقابل ١١.٢%. مما فاق أثر انخفاض معدل التضخم السنوي لمجموعة "الملابس والأحذية" لتحقيق ١٤.٩%، مقابل ٢٧.٧%، و"الثقافة والترفيه" لتحقيق ٧.٢% خلال شهر الدراسة، مقابل ١٠.٥% خلال الشهر السابق.

§ وقد حقق بذلك متوسط معدل التضخم السنوي لحضر الجمهورية نحو ٢١.٦% خلال العام المالي ٢٠١٨/٢٠١٧ مقارنة بـ ٢٣.٣% خلال نفس الفترة من العام المالي السابق.

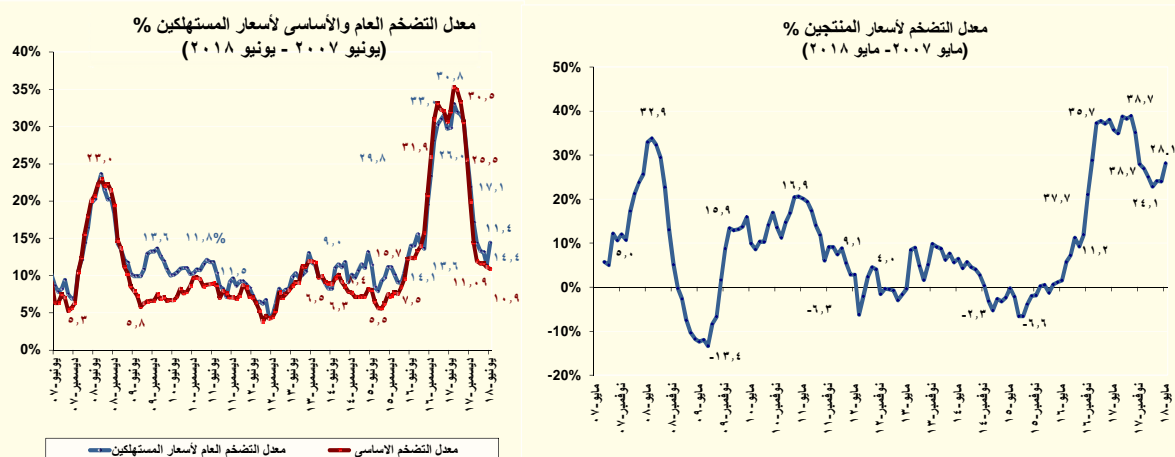

أما بالنسبة لمعدل التضخم الشهري لحضر الجمهورية فقد إرتفع بشكل ملحوظ محققاً ٣.٥% خلال شهر يونيو ٢٠١٨، مقابل ٠.٢% خلال الشهر السابق. ويمكن تفسير ذلك نتيجة إرتفاع معدل التضخم الشهري لمجموعة "الطعام والشراب" (أكبر الأوزان مساهمة في معدل التضخم العام) لتحقيق ٢.٠% خلال شهر الدراسة، مقابل ٠.٣% خلال الشهر السابق (في ضوء إرتفاع أسعار "الخضروات" بنسبة ٤.٩% مقابل ٧.٩%، و"الاسماك والمأكولات البحرية" بنحو ٢.٤% مقابل ١.٢%، و"الفاكهة" بنسبة ٣.٥% مقابل ٠.٤% خلال الشهر السابق و"الألبان والجبن والبيض" بنحو ١.٢% مقابل ٠.٧%. وذلك بالرغم من انخفاض معدلات التضخم الشهرية للبنود "الخبز والحبوب" بنحو ٢.٧% مقابل ٨.٧% خلال الشهر السابق، و"الزيوت والدهون" بنحو ٠.٤% مقابل ١.٢%، و"السكر والأغذية السكرية" بنحو ٠.٢% مقابل ٠.٣% خلال الشهر السابق).

كما ساهم في إرتفاع معدل التضخم الشهري إرتفاع معدلات التضخم الشهرية لكل من "نقل والمواصلات" لتحقيق ٣.٢%، مقابل ١.٧% خلال الشهر السابق، و"الملابس والأحذية" لتحقيق ٠.٩% مقابل ٠.٣%، و"المسكن والمياه والكهرباء والوقود" لتحقيق ٧.٠%، مقابل مستوى مستقر في الأسعار خلال الشهر السابق، و"الأثاث والتجهيزات" لتحقيق ٠.٩%، مقابل ٠.٤% خلال الشهر السابق، و"المطاعم والفنادق" لتحقيق ٢.١%، مقابل ٠.٤%.

§ وأخيراً، فقد تباطأ معدل التضخم الأساسي السنوي<sup>٤</sup> محققاً نحو ١٠.٨٩% خلال شهر يونيو ٢٠١٨، مقارنة بـ ١١.٠٩% خلال شهر مايو ٢٠١٨، ومقارنة بـ ٣١.٩% خلال شهر يونيو ٢٠١٧. أما بالنسبة لمعدل التضخم الأساسي الشهري فقد حقق نحو ١.٦% خلال شهر الدراسة، مقابل ١.٥% خلال الشهر السابق.

§ قررت لجنة السياسة النقدية للبنك المركزي المصري في إجتماعها بتاريخ ١٦ أغسطس ٢٠١٨ الإبقاء على سعر العائد على الإيداع والإقراض لليلة واحدة وسعر العمليات الرئيسية للبنك المركزي دون تغيير عند مستوى ١٦.٧٥% و ١٧.٧٥% و ١٧.٢٥% على الترتيب. وكذلك الإبقاء على سعر الإئتمان والخصم بمقدار عند مستوى ١٧.٢٥%.

§ ومن الجدير بالذكر أن البنك المركزي قام في ١٢ سبتمبر ٢٠١٨ بربط ودائع بقيمة ٥٥ مليار جنيه لأجل ٦ أيام بمعدل عائد سنوي ثابت قدره ١٧.٢٥%، وذلك في إطار تفعيل عمليات ربط ودائع للبنوك (Deposit Operations) لديه لإمتصاص فائض السيولة لدى الجهاز المصرفي.

§ فيما يخص مؤشرات البورصة المصرية، فقد انخفض رأس المال السوقي على أساس شهري بحوالي ٢.١% ليسجل ٩١٠.٨ مليار جنيه خلال شهر يونيو ٢٠١٨، مقارنة بـ ٩٣٠.٤ مليار جنيه خلال الشهر السابق. بالإضافة إلى ذلك، فقد انخفض مؤشر EGX-٣٠ بنحو ٠.٤% ليحقق ١٦٣٤٨.٦ نقطة خلال شهر يونيو ٢٠١٨، مقارنة بمستواه المحقق في نهاية مايو ٢٠١٨ والذي بلغ ١٦٤١٤.٥ نقطة. كما انخفض مؤشر EGX-٧٠ بنحو ٤.٥% ليحقق ٨٠٤.٦ نقطة خلال شهر يونيو ٢٠١٨، مقارنة بـ ٨٤٢.٧ نقطة في نهاية مايو ٢٠١٨.

## قطاع المعاملات الخارجية:

حقق ميزان المدفوعات فائض في الميزان الكلي بلغ نحو ١٠.٩٧ مليار دولار (٤.٥% من الناتج المحلي) خلال الفترة يوليو- مارس ٢٠١٨/٢٠١٧، مقابل فائض قدره ١٠.٩٨ مليار دولار (٤.٣% من الناتج المحلي) خلال نفس الفترة من العام المالي السابق. ويرجع ذلك بالأساس إلى التحسن الكبير في ميزان المعاملات الجارية حيث تراجع العجز بشكل ملحوظ بمعدل ٥٧.٥%، نتيجة لاستمرار التعافي في مصادر الدخل القومي الرئيسية وخاصة السياحة وتحويلات المصريين العاملين بالخارج. مما فاق أثر التراجع في حساب المعاملات الرأسمالية والمالية. وبالرجوع إلى التفاصيل، تأتي تلك التطورات التي شهدتها ميزان المدفوعات في ضوء أهم النقاط التالية:

— تراجع عجز الميزان الجاري بصورة ملحوظة ليسجل ٥.٣ مليار دولار (-٢.٢% من الناتج المحلي) خلال الفترة يوليو-مارس ٢٠١٨/٢٠١٧، مقارنة بعجز أكبر قدره ١٢.٥ مليار دولار (-٤.٩% من الناتج المحلي) خلال فترة المقارنة، فترة ما قبل تحرير سعر الصرف. ويمكن تفسير ذلك بشكل أساسي في ضوء ارتفاع فائض الميزان الخدمي والتحويلات، بالإضافة إلى التحسن الطفيف في الميزان التجاري، وذلك على النحو التالي:

— انخفض عجز الميزان التجاري ليصل إلى ٢٨.٠ مليار دولار (-١١.٥% من الناتج المحلي) خلال الفترة يوليو-مارس من العام المالي ٢٠١٨/٢٠١٧، مقابل عجزاً قدره ٢٨.٤ مليار دولار (-١١.١% من الناتج المحلي) خلال نفس الفترة من العام المالي السابق. وتأتي تلك التطورات في ضوء ارتفاع حصيلة الصادرات السلعية بنحو ١٧.٦% لتحقيق ١٨.٨ مليار دولار خلال الفترة يوليو- مارس ٢٠١٨/٢٠١٧، مقابل نحو ١٦.٠ مليار دولار خلال نفس الفترة من العام المالي السابق، والتي فاقت الارتفاع الطفيف للمدفوعات عن الواردات السلعية بنسبة بلغت نحو ٥.٥% لتحقيق ٤٦.٨ مليار دولار خلال الفترة يوليو- مارس ٢٠١٨/٢٠١٧، مقابل ٤٤.٤ مليار دولار خلال نفس الفترة من العام المالي الماضي. ويرجع ذلك بشكل أساسي لارتفاع حصيلة الصادرات غير البترولية بـ ١٢.٩% لتصل إلى ١٢.٨ مليار دولار خلال فترة الدراسة، مقارنة بـ ١١.٣ مليار دولار خلال فترة المقارنة، نتيجة ارتفاع حصيلة الصادرات من مجموعة السلع تامة الصنع بنحو ١.١ مليار دولار. فضلاً عن ارتفاع حصيلة الصادرات البترولية لتصل إلى ٦.٠ مليار دولار في الفترة يوليو- مارس ٢٠١٨/٢٠١٧، مقارنة بـ ٤.٧ مليار دولار خلال نفس الفترة من العام الماضي.

<sup>٤</sup> يعكس معدل التضخم الأساسي التغير في الأسعار مستبعداً السلع والخدمات المحدد أسعارها إدارياً (الوقود والكهرباء والسجائر المحلية والمستوردة والمياه وخدمات النقل بالسكك الحديدية)، بالإضافة إلى السلع ذات الأسعار الأكثر تقلباً (الخضروات والفواكه).

- ارتفع فائض الميزان الخدمي بصورة ملحوظة ليحقق ٧.٨ مليار دولار (٣.٢% من الناتج المحلي) خلال الفترة يوليو- مارس ٢٠١٧/٢٠١٨، مقارنة بفائض أقل قدره ٣.٣ مليار دولار (١.٣% من الناتج المحلي) خلال نفس الفترة من العام المالي السابق، ويرجع ذلك بشكل أساسي إلى زيادة متحصلات رسوم المرور بقناة السويس لتسجل نحو ٤.٢ مليار دولار خلال فترة الدراسة، مقارنة بـ ٣.٧ مليار دولار خلال فترة المقارنة. وزيادة متحصلات السفر والسياحة لتحقيق ٧.٣ مليار دولار خلال فترة الدراسة، مقارنة بـ ٢.٨ مليار دولار خلال نفس الفترة من العام المالي السابق. بينما انخفضت مدفوعات السفر إلى الخارج لتسجل ١.٧ مليار دولار، مقارنة بـ ٢.٢ مليار دولار.
- ارتفعت التحويلات الواردة خلال الفترة يوليو- مارس ٢٠١٨/٢٠١٧ لتسجل نحو ١٩.٥ مليار دولار، مقارنة بـ ١٥.٩ مليار دولار خلال فترة المقارنة، نتيجة لارتفاع تحويلات المصريين العاملين بالخارج بنحو ٣.٦ مليار دولار لتحقيق ١٩.٥ مليار دولار، مقارنة بـ ١٥.٨ مليار دولار خلال فترة المقارنة نتيجة لقرار تحرير سعر الصرف.
- تراجع الميزان الرأسمالي والمالي ليحقق ١٩.٠ مليار دولار (٧.٨% من الناتج المحلي) خلال الفترة يوليو- مارس ٢٠١٧/٢٠١٨، مقارنة بصافي تدفقات للداخل بنحو ٢٧.١ مليار دولار (١٠.٦% من الناتج المحلي) خلال الفترة يوليو- مارس ٢٠١٧/٢٠١٦، ويأتي ذلك في ضوء:
- انخفاض صافي التدفق للداخل في بند الاستثمار الأجنبي المباشر إلى مصر خلال الفترة يوليو- مارس ٢٠١٧/٢٠١٨ ليسجل ٦.٠ مليار دولار (٢.٥% من الناتج المحلي)، مقابل صافي تدفقات للداخل أعلى بنحو ٦.٦ مليار دولار (٢.٦% من الناتج المحلي) خلال نفس الفترة من العام السابق، وذلك في ضوء زيادة صافي الاستثمارات في قطاع البترول نحو ٣.٤ مليار دولار.
- سجلت استثمارات محفظة الأوراق المالية في مصر صافي تدفقات للداخل بنحو ١٤.٩ مليار دولار (٦.١% من الناتج المحلي) خلال الفترة يوليو- مارس ٢٠١٧/٢٠١٨، مقارنة بحوالي ٧.٨ مليار دولار (٣.١% من الناتج المحلي) خلال الفترة يوليو- مارس ٢٠١٧/٢٠١٦. ويرجع ذلك إلى زيادة استثمارات الأجانب في أذون الخزانة المصرية لتحقيق صافي مشتريات قدرها ١١.٥ مليار دولار خلال فترة الدراسة، مقارنة بـ ٤.٣ مليار دولار خلال نفس الفترة من العام السابق، وإصدار الحكومة المصرية سندات في الخارج بنحو ٣.٣ مليار دولار خلال الفترة يناير - مارس ٢٠١٧/٢٠١٨.
- انخفاض صافي الاستثمارات الأخرى بصورة ملحوظة ليسجل تدفقات للخارج بنحو ١.٦ مليار دولار (-٠.٦% من الناتج المحلي) خلال الفترة يوليو- مارس ٢٠١٧/٢٠١٨، مقارنة بتدفقات للداخل تقدر بنحو ١٢.٨ مليار دولار (٥.٠% من الناتج المحلي) خلال نفس الفترة من العام الماضي.
- تراجع صافي التغير في التزامات البنك المركزي مع العالم الخارجي ليحقق صافي سداد للخارج بلغ نحو ٣.٣ مليار دولار خلال فترة الدراسة، مقارنة بـ ٧.٧ مليار دولار خلال نفس الفترة من العام السابق.
- § سجل بند السهو والخطأ صافي تدفقات للخارج بنحو ٢.٨ مليار دولار (-١.١% من الناتج المحلي) خلال الفترة يوليو- مارس ٢٠١٧/٢٠١٨، مقابل صافي تدفقات للخارج بنحو ٣.٦ مليار دولار (-١.٤% من الناتج المحلي) خلال نفس الفترة من العام السابق.
- § طبقاً لأحدث البيانات المنشورة، فقد إرتفع إجمالي عدد السياح الوافدين بـ ٥٤.٣% ليصل إلى ٤.٧ مليون سائح خلال الفترة من يوليو إلى ديسمبر ٢٠١٧، مقابل ٣.١ مليون سائح خلال نفس الفترة من العام السابق. كما إرتفع عدد الليالي السياحية بنحو ١٧١.٣% ليصل إلى ٥٢.١ مليون ليلة خلال يوليو-ديسمبر ٢٠١٧، مقابل ١٩.٢ مليون ليلة خلال نفس الفترة من العام السابق.

# القسم الأول

نظرة عامة على الأداء الإقتصادي و المالي

- أ- مؤشرات الإقتصاد العيني و الحقيقي و مصادر النمو..... ١
- ب- السكان و التشغيل..... ٢
- ج- الأسعار المحلية (متوسط الفترة)..... ٢
- د- مؤشرات المالية العامة..... ٣
- هـ- ملخص الدين العام المحلي (بالمليون جنييه، رصيد نهاية الفترة)..... ٤
- و- إجمالي الدين العام الخارجي (مليون دولار، رصيد نهاية الفترة)..... ٤
- ز- خدمة الدين الحكومي (مليون جنييه، تدفقات)..... ٤
- ح- المؤشرات النقدية (نهاية الفترة)..... ٥
- ط- القطاع المالي والاستثمارات..... ٦
- ي- معاملات القطاع الخارجي..... ٧

## القسم الأول: نظرة عامة على الأداء الإقتصادي والمالي

بيان ربع سنوي <sup>#</sup>				بيان سنوي					
أكتوبر-ديسمبر ٢٠١٧	يوليو-سبتمبر ٢٠١٧	أبريل-يونيو ٢٠١٧	أكتوبر-ديسمبر ٢٠١٦	٢٠١٧/٢٠١٦	٢٠١٦/٢٠١٥	٢٠١٥/٢٠١٤	٢٠١٤/٢٠١٣	٢٠١٣/٢٠١٢	٢٠١٢/٢٠١١
<b>أ. الاقتصاد العيني (بالأسعار الجارية)</b>									
١,١٤٣,٣٠٠	١,١٦٧,٦٠٠	٩٠٤,٤٠٠	٨٥٥,٨٠٠	٣,٤٧٠,٠٠٠	٢,٧٠٩,٤٠٠	٢,٤٤٣,٩٠٠	٢,١٣٠,٠٠٠	١,٨٦٠,٤٠٠	١,٦٧٤,٧٠٠
٦٤,٧٩٦	٦٥,٩٠٢	٥١,١٣٢	٥٩,٧٠٦	٢٣٤,٣٢٥	٣٣٢,٩٢٧	٣٣٢,٧٠٠	٣٠٥,٦٠٢	٢٨٨,٥٤٢	٢٧٩,٣٤٩
١,١٢٠,٣٠٠	١,١٢٣,٦٠٠	٨٩٧,٣٥٠	٨٤١,٧٨٩	٣,٤٠٩,٥٠٤	٢,٦٧٤,٤١٠	٢,٤٧٣,١٠٠	٢,٢٠٥,٥٩٤	١,٩٢٤,٨٠٨	١,٧١٣,١٤٦
٦٣,٤٩٣	٦٣,٤١٩	٥٠,٧٣٤	٥٨,٧٢٨	٢٣٠,٢٤٠	٣٢٨,٦٢٧	٣٣٦,٦٧٥	٣١٦,٤٤٨	٢٩٨,٥٣١	٢٨٥,٧٦٢
٤٧,٥٠٠	٤٨,٥١٠	٣٩,٢٧٣	٣٧,١٦٢	٣٧,٦٧٠	٣٠,٠٧٦	٢٧,٧٨٣	٢٤,٨٣٠	٢٢,٢٣٦	٢٠,٥٣٢
٢,٦٩٢	٢,٧٣٨	٢,٢٢٠	٢,٥٩٣	٢,٥٤٤	٣,٦٩٦	٣,٧٨٢	٣,٥٦٣	٣,٤٤٩	٣,٤٢٥
<b>ب. مؤشرات الاقتصاد العيني ومصادر النمو<sup>/١</sup></b>									
٥.٣	٥.٢	٥.٠	٣.٩	٤.٢	٤.٣	٤.٤	٢.٩	٢.٢	٢.٢
٥.٢	٥.٢	٤.٨	٣.٦	٣.٦	٢.٣	٣.٤	٢.٩	٢.٢	٢.٢
٥.٨	٥.٦	١.٤	٣.٩	٢.١	٠.٩	١.٦	١.٩	١.١	١.٦
٦.٦	٦.٥	١٠.٠	٣.٣	٥.٥	٢.٧	٥.٢	٢.٦	٣.٢	٢.٨
٢.١	٢.٨	٥.٢	٣.٥	٤.٠	٤.٧	٤.٩	٥.٥	٣.٤	٣.٠
٩.٠	٢٣.٥	٦.٣	٢٢.٧	١١.٣	١١.٢	٨.٦	١.٧	٨.٤-	٥.٨
٣.٠	٢.٢	٣.١	٧.٣	٤.٠	٤.٦	٣.٦	٤.٩	٣.٢	٦.٠
٣.٢	٢.٠	٣.٢	٨.٠	٤.٢	٤.٦	٣.١	٤.٤	٣.٣	٦.٥
٠.٦	٤.٦	٢.٨	٢.٥	٢.٥	٣.٩	٧.٠	٨.٤	٢.٢	٣.١
٢٧.٢	١٢٧.٤	١١٩.٩	٦٨.٥	٨٦.٠	١٤.٥-	٠.٦-	١٠.٩-	٤.٥	٢.٣-
٠.٧	٠.٦	٢.٧	١.٦	١.٩	١.٩	١.٨	٠.٤	٠.٤-	--
<b>الإدخار المحلي<sup>/٢</sup></b>									
٢٠.٨.٧	٢٣.٢	٥٣.٤-	٣٦.٣-	٢٧.٩-	٤.٦	٢٧.٩	٢٤.٢-	٧.٩	٢٩.٥-
٥.٩	٤.٠	٢.٧	٢.٦	٣.١	٥.٥	٥.٨	٥.٢	٧.٩	٨.٠
<b>الاستثمارات المحلية<sup>/٣</sup></b>									
٤١.٢	٥٢.٤	١٤.٩	٤٤.٣	٣٠.١	١٦.٧	٢٠.٢	٩.٩	١.٥-	١٠.١
١٧.٣	١٣.٣	١٥.٣	١٦.٤	١٥.٣	١٥.٠	١٤.٣	١٣.٦	١٤.٢	١٦.٠

المصدر: وزارة التخطيط والمتابعة والإصلاح الإداري.

\* بيان مبدئي، وقابل للتعديل.

-- بيان غير متاح. بداية سلسلة زمنية جديدة وفقاً للتعداد الاقتصادي من قبل وزارة التخطيط.

# بيان معدل في ضوء البيانات الحديثة الصادرة عن وزارة التخطيط والمتابعة والإصلاح الإداري. قامت وزارة التخطيط بمراجعة السلسلة الزمنية للناتج المحلي الإجمالي ابتداءً من عام ٢٠١٢/٢٠١١ وحتى عام ٢٠١٥/٢٠١٤ وفقاً للتعداد الاقتصادي.

/١ قامت وزارة التخطيط والمتابعة والإصلاح الإداري بمراجعة بيانات الناتج المحلي الإجمالي لعام ٢٠١٧/١٦ على أساس ربع سنوي.

/٢ تم حساب معدلات النمو الحقيقية باستخدام الأسعار الثابتة لعام ٢٠٠٧/٠٦، ولكن بدءاً من عام ٢٠١٣/١٢ تم حساب معدلات النمو باستخدام الأسعار الثابتة لعام ٢٠١٢/١١ وبدءاً من عام ٢٠١٨/١٧ تم حساب معدلات النمو باستخدام الأسعار الثابتة لعام ٢٠١٧/١٦

/٣ تشمل نشاط قطاع البترول والغاز الطبيعي.

/٤ تشمل صافي الضرائب غير المباشرة.

/٥ رأس المال الثابت، يشمل التغير في المخزون.

/٦ بالأسعار الجارية.

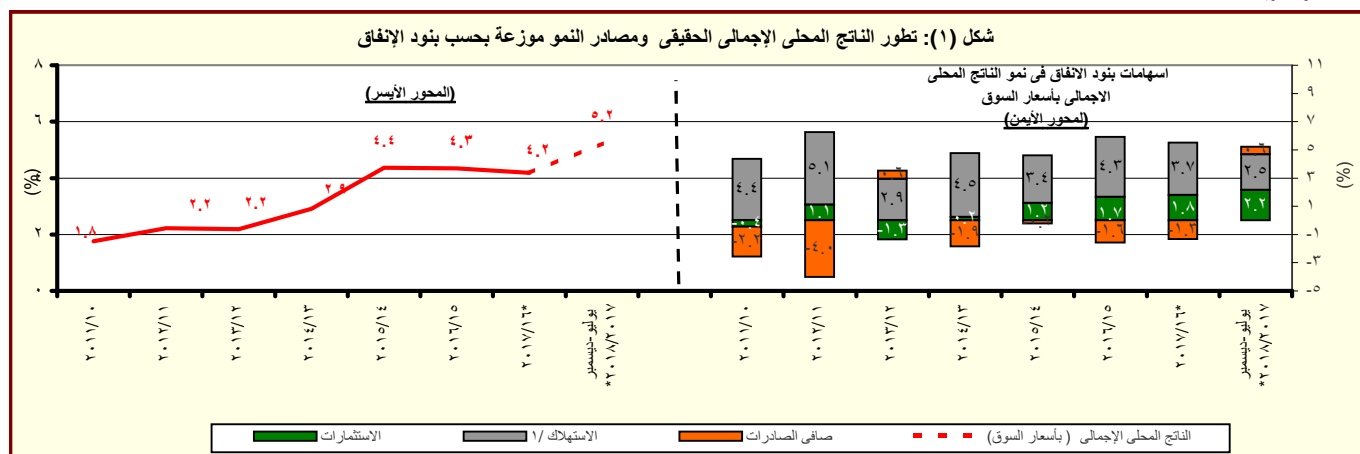

القسم الأول: نظرة عامة على الأداء الإقتصادي والمالى (تابع)

بيان ربع سنوي				بيان سنوي				
يناير- مارس ٢٠١٨	أكتوبر- ديسمبر ٢٠١٧	يوليو- سبتمبر ٢٠١٧	يناير- مارس ٢٠١٧	٢٠١٧/١٦	٢٠١٦/١٥	٢٠١٥/١٤	٢٠١٤/١٣	٢٠١٣/١٢
ج . السكان								
٩٦.٦	٩٦.٢	٩٥.٨	٩٢.٧	٩٣.٣	٩١.١	٨٩.٠	٨٦.٧	٨٤.٧
٤.٢	٤.٣	٤.٦	٢.٤	٢.٤	٢.٤	٢.٦	٢.٤	٢.٨
١٠.٦	١١.٣	١١.٩	١٢.٠	١٢.٠	١٢.٧	١٢.٨	١٣.٠	١٣.٢
د . الأسعار المحلية (متوسط الفترة)								
١٤.٩	٢٦.١	٣٢.٢	٢٩.٨	٢٣.٣	١٠.٢	١٠.٩	١٠.١	٦.٩
٢٤.٠	٣١.٥	٣٨.٦	٣٧.٣	٣٠.٠	١.٤-	١.٨-	٦.٥	٠.٧
١٨.٨	١٩.٣	١٩.١	١٥.٣	--	١٢.١	٩.٢٩	٩.٢٥	٩.٧٥
١٨.٢	١٨.٩	٢٠.١	١٨.٩	١٧.٥	١١.٨	١١.٤	١٠.٩	١٣.٤
١٣.٠	١٣.٦	١٢.٩	١١.٣	١١.٢	٧.٤	٧.٠	٧.٢	٧.٨
١٨.٥	١٩.٠	١٨.٩	١٥.٣	--	٩.٧	٩.١	٨.٨	٩.٥
١٧.٦٢	١٧.٦٥	١٧.٧٢	١٧.٦٩	١٤.٧٢	٨.١٥	٧.٤٢	٦.٩٧	٦.٤٥

المصادر: وزارة التخطيط والبنك المركزى المصرى والجهاز المركزى للتعبئة العامة والإحصاء.

-- بيان غير متاح

\* تمت مراجعته

١/ لا يتضمن المصريين المقيمين فى الخارج.

٢/ بدءاً من اغسطس ٢٠٠٩، تم استحداث سلسلة أرقام قياسية جديدة لأسعار المستهلكين (حضر الجمهورية) باستخدام الأوزان المستخرجة من بحث الدخل و الإنفاق و الاستهلاك لعام ٢٠٠٩/٢٠٠٨ مع استخدام بيانات شهر يناير ٢٠١٠ كفترة الأساس. وفيما يخص بيانات ما قبل ذلك التاريخ، فقد استخدمت الأوزان المستخرجة من بحث الدخل والإنفاق والاستهلاك لعام ٢٠٠٥/٢٠٠٤ مع استخدام يناير ٢٠٠٧ كشهر أساس.

٣/ قام الجهاز المركزى للتعبئة العامة والإحصاء بإصدار رقم قياسي جديد لأسعار المنتجين بدءاً من سبتمبر ٢٠٠٧ ليحل محل الأرقام القياسية لأسعار الجملة، وذلك باستخدام أسعار السلع والخدمات للسنة المالية (٢٠٠٥-٢٠٠٤) كفترة أساس لسلسلة الأرقام القياسية، كما تم إستخراج الأوزان باستخدام متوسط عامى (٢٠٠٢-٢٠٠٣ ، ٢٠٠٣-٢٠٠٤) للقيم الإجمالية للإنتاج الصناعى والزراعى والخدمى.

٤/ البيانات تعكس نهاية الفترة.

٥/ متوسط ميلادى.

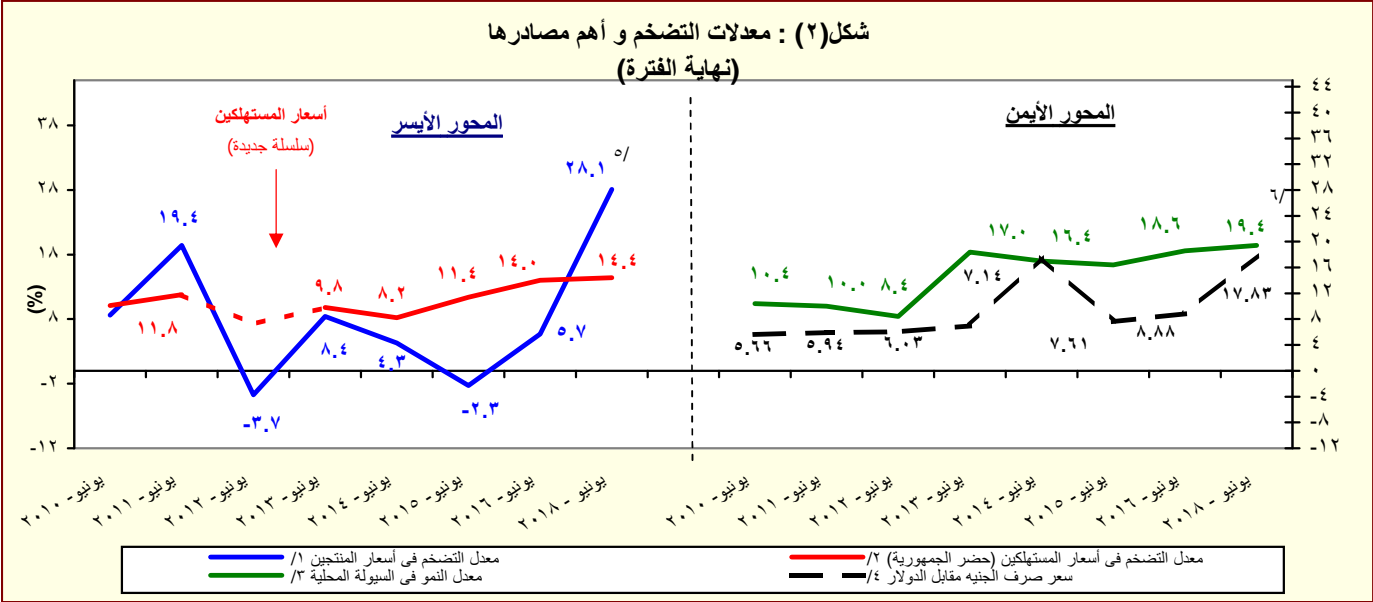

المصدر: البنك المركزى المصرى و الجهاز المركزى للتعبئة العامة والإحصاء

١/ تغيير فى السلسلة: تعكس البيانات قبل يونيو ٢٠٠٧ معدلات التضخم وفقاً لأسعار الجملة.

٢/ بدءاً من اغسطس ٢٠٠٩، تم استحداث سلسلة أرقام قياسية جديدة لأسعار المستهلكين (حضر الجمهورية) باستخدام الأوزان المستخرجة من بحث الدخل و الإنفاق و الاستهلاك لعام ٢٠٠٩/٢٠٠٨ مع استخدام بيانات شهر يناير ٢٠١٠ كفترة الأساس. وفيما يخص بيانات ما قبل ذلك التاريخ، فقد استخدمت الأوزان المستخرجة من بحث الدخل والإنفاق والاستهلاك لعام ٢٠٠٥/٢٠٠٤ مع استخدام يناير ٢٠٠٧ كشهر أساس.

٣/ يعرف إجمالى السيولة المحلية كإجمالى صافى الأصول الأجنبية وصافى الأصول المحلية لدى الجهاز المصرفى (فى جانب الأصول) ، أو كجملة المعروض النقدى وأشباه النقود لدى الجهاز المصرفى (فى جانب الخصوم).

٤/ يعكس البيان متوسط شهري.

٥/ تعكس بيانات الرقم القياسى لأسعار المنتجين عن شهر مايو ٢٠١٨.

٦/ تعكس بيانات معدل نمو السيولة عن شهر مايو ٢٠١٨.



القسم الأول: نظرة عامة على الأداء الإقتصادي والمالي (تابع)

يوليو-مايو ٢٠١٨/٢٠١٧	٢٠١٨/٢٠١٧	٢٠١٧/٢٠١٦	٢٠١٦/٢٠١٥	٢٠١٥/٢٠١٤	٢٠١٤/٢٠١٣	٢٠١٣/٢٠١٢	٢٠١٢/٢٠١١
موازنة	ختامى مبدئى	فعلى					
د. مؤشرات المالية العامة <sup>١/</sup>							
١- قطاع الموازنة العامة (بالمليون جنيه) <sup>٢/</sup>							
٦٣٩,١٠٤	٨٣٤,٦٢٢	٦٥٩,١٨٤	٤٩١,٤٨٨	٤٦٥,٢٤١	٥٢٦,٧٨٨	٣٥٠,٣٢٢	٣٠٣,٦٢٢
٩٧١,٨٥٩	١,٢٠٧,١٣٨	١,٠٣١,٩٤١	٨١٧,٨٤٤	٧٣٣,٣٥٠	٧٠١,٥١٤	٥٨٨,١٨٨	٤٧٠,٩٩٢
١,٨٥١	٩,٨٧٨	-٦٢,٩٨٨	-٩٥,٨٦٠	-٨٦,٤٢٢	-٨٢,٢٨٩	-٩٢,٧٢٤	-٦٢,٢٦٤
٣٣٢,٧٥٥	٣٧٢,٥١٦	٣٧٢,٧٥٧	٣٢٦,٣٥٦	٢٦٨,١٠٩	٢٤٤,٧٢٧	٢٣٧,٨٦٥	١٦٧,٣٧٠
٣٣٧,٥٦١	٣٧١,١٠٨	٣٧٩,٥٩٠	٣٣٩,٤٩٥	٢٧٩,٤٣٠	٢٥٥,٤٣٩	٢٣٩,٧١٩	١٦٦,٧٠٥
٢- قطاع الموازنة العامة <sup>٣/</sup> (معدل نمو سنوى)							
٣٥.٧	٢٤.٦	٣٤.١	٥.٦	١.٩	٣٠.٤	١٥.٤	١٤.٥
٤٥.١	٣٩.٤	٣١.١	١٥.٢	١٧.٥	٣.٧	٢١.١	٨.٠
٥.٩	-٢.٤	٤١.٧	١/ -١٢.٦	١/ -١٨.٩	٩٨.١	٣.١	٣١.٤
٢٣.٥	٢٣.٨	٢٦.٢	١١.٥	٤.٥	١٩.٣	٢٤.٩	١٧.٢
١١.٥	٤.٩	٥.٥	٧.٧	١١.١	٢٤.٩	١٦.٤	٢٧.٦
٢٢.٥	٣٠.٢	٢٩.٩	٢٦.٢	١١.٥	١٧.٨	٤٠.٧	٢٢.٨
٣- قطاع الحكومة العامة ( مليون جنيه) <sup>٤/</sup>							
--	--	--	٥٤٩,٠٨٠	٥٣٨,٣٧٨	٥١٩,٤٤٩	٤٠٣,٦٣٧	٣٤٨,٨٦٤
--	--	--	٨٨٦,٧٧٤	٨٠٥,٩٢٩	٧٥٩,٨٤٧	٦٤٤,٠٨٠	٥١٦,٤٢٢
--	--	--	٣٧٠,٣٤٩	٢٨٤,٣١٤	٢٥٤,٧١٦	٢٤٦,٨٥٣	١٦٥,٦٩٢
٤ - نسبة إلى الناتج المحلى الإجمالى <sup>٥/</sup>							
١٤.٩	٢٠.٣	١٩.٠	١٨.١	١٩.٠	٢١.٤	١٨.٨	١٨.١
١٢.١	١٤.٧	١٣.٣	١٣.٠	١٢.٥	١٢.٢	١٣.٥	١٢.٤
٢.٨	٥.٦	٥.٧	٥.١	٦.٥	٩.٢	٥.٣	٥.٧
٢٢.٧	٢٩.٤	٢٩.٧	٣٠.٢	٣٠.٠	٣٢.٩	٣١.٦	٢٨.١
٤.٩	٥.٨	٦.٥	٧.٩	٨.١	٨.٤	٧.٧	٧.٣
٧.٩	٩.٣	٩.١	٩.٠	٧.٩	٨.١	٧.٩	٦.٢
٠.٠٤	٠.٢	-١.٨	-٣.٥	-٣.٥	-٣.٩	-٥.٠	-٣.٧
٧.٨	٩.١	١٠.٧	١٢.٠	١١.٠	١١.٥	١٢.٨	١٠.٠
٧.٩	٩.٠	١٠.٩	١٢.٥	١١.٤	١٢.٠	١٢.٩	١٠.٠
٥- الحكومة العامة <sup>٦/</sup>							
--	--	--	-٥.٤	-٤.٣	-٤.٥	-٦.٠	-٤.٣
--	--	--	١٣.٧	١١.٦	١٢.٠	١٣.٣	٩.٩

المصدر: وزارة المالية

-- بيان غير متاح

١/ يرجع الإنخفاض في الإيرادات غير الضريبية إلى تراجع الموارد الاستثنائية من المنح خلال عام المقارنة.

٢/ مبدئى. جدير بالذكر أن بيانات الحساب الختامى للموازنة العامة للدولة للعام المالى ٢٠١٧/٢٠١٦ مازالت معروضة على مجلس النواب وتعد مبدئية لحين اعتمادها.

٣/ تعكس بيانات الموازنة العامة للدولة بموجب قانون ربط الموازنة رقم ١٤٥ لعام ٢٠١٧.

٤/ تم إعادة تبويب فـعـلـيـات الموازنة العامة لتتفق مع معايير صندوق النقد الدولى والمعروفة بـ GFS ٢٠٠١ (على أساس نقدى).

٥/ يشمل قطاع موازنة الجهاز الإدارى و المحليات، والهيئات الخدمية العامة.

٦/ العجز الكلى مخصوماً منه الفوائد المدفوعة.

٧/ العجز الكلى بدون صافى حيازة الأصول المالية.

٨/ يشمل المعاملات المالية لكل من أجهزة الموازنة العامة، وبنك الإستثمار القومى، وصناديق التأمين والمعاشات ، ومع مراعاة إستبعاد كافة المعاملات البنينة للجهات الثلاث لمنع ازدواجية الحساب.

٩/ تم مراجعة تقديرات الناتج المحلى الإجمالى مؤخراً لتصبح ٣٤٧٠ مليار جنيه في عام ٢٠١٦/٢٠١٧ بدلاً من تقديرات سابقة بنحو ٣٤٧٨ مليار جنيه. في حين قدرت توقعات الناتج المحلى الإجمالى للسنة المالية ٢٠١٧/٢٠١٨ بنحو ٤٢٨٦.٥ مليار جنيه وفقاً لتقديرات وزارة المالية.

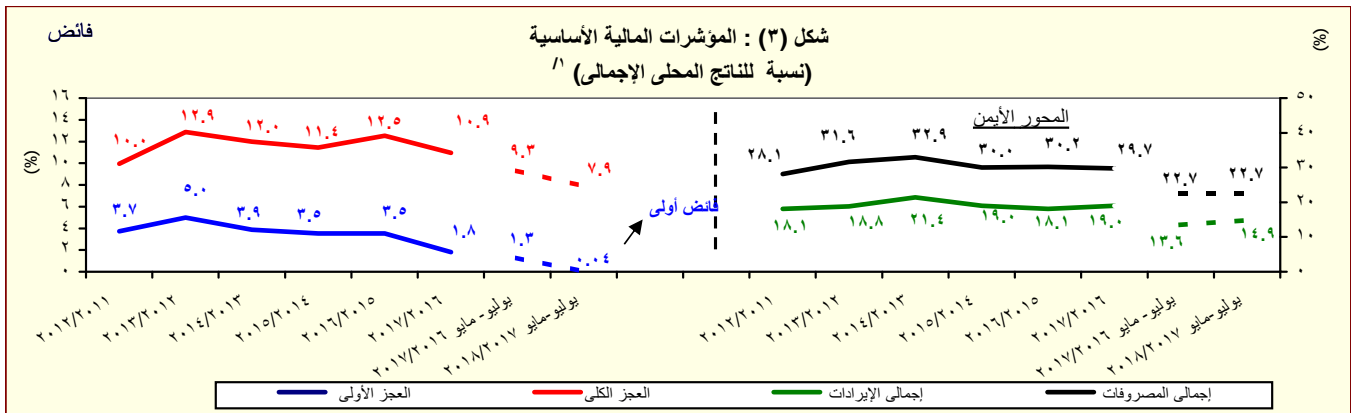

المصدر: وزارة المالية

١/ مبدئى. جدير بالذكر أن بيانات الحساب الختامى للموازنة العامة للدولة للعام المالى ٢٠١٧/٢٠١٦ مازالت معروضة على مجلس النواب وتعد مبدئية لحين اعتمادها.

القسم الأول: نظرة عامة على الأداء الإقتصادي والمالى (تابع)

بيان سنوى				بيان سنوى			
مارس-٢٠١٦	سبتمبر-٢٠١٦	ديسمبر-٢٠١٦	مارس-٢٠١٧*	يونيو-٢٠١٦	يونيو-٢٠١٥	يونيو-٢٠١٤	يونيو-٢٠١٣
١- ملخص الدين العام المحلى							
(بالمليون جنيه، رصيد نهاية الفترة) <sup>١/</sup>							
٣,٠٩٧,٥٦١	٣,٠٢٧,٢٥١	٢,٧٠٣,٥٤٧	٢,٤٦٢,٣٠٤	٢,٥٧٣,٠٤٢	٢,٠٨٤,٧٤٨	١,٦٩٩,٩٤٦	١,٤٤٤,٣٧٠
(٢٥.٨)	(٢٧.٨)	(٢٠.٢)	(٢٣.٢)	(٢٣.٤)	(٢٢.٦)	(١٧.٧)	(٢٥.٠)
٣٩٨,٤٧٣	٣٨٩,٧٥٨	٢٩٣,٣٢١	٢٦٣,١٣٩	٢٨٧,١٨٧	٢١٨,٥٦٠	١٦١,٤٨٥	١٨٣,٢٣٠
(٥١.٤)	(٥٧.٠)	(٢٠.٠)	(٢١.٠)	(٣١.٤)	(٣٥.٣)	(١١.٩)	(١١.٢)
٢,٦٩٩,٠٨٨	٢,٦٣٧,٤٩٣	٢,٤١٠,٢٢٦	٢,١٩٩,١٦٥	٢,٢٨٥,٨٥٥	١,٨٦٦,١٨٨	١,٥٣٨,٤٦١	١,٢٦١,١٤٠
(٢٤.٧)	(٢٤.٤)	(٢٠.٢)	(٢٣.٥)	(٢٢.٥)	(٢١.٣)	(٢٢.٠)	(٢٢.٣)
٢,٩٠٨,١٤١	٢,٨٤٠,٨٣٥	٢,٥٢٣,٠٨٤	٢,٢٩٤,١١٦	٢,٤١١,٢٦٨	١,٩٦٨,٥٠٥	١,٦٠٦,٠٣٧	١,٣٦٣,٧٠٦
(٢٦.٨)	(٢٩.٢)	(١٩.٦)	(٢٢.٣)	(٢٢.٥)	(٢٢.٦)	(١٧.٨)	(٢٦.١)
٤٣١,٣٠٢	٤١٩,٠٠٤	٣١٩,١٧٧	٢٨٦,٠٤٥	٣٢١,٩٢٤	٢٣٣,٠٥٤	١٧١,٦٩٧	١٩١,٤٣١
(٥٠.٨)	(٥٦.١)	(٢١.١)	(٢٢.٨)	(٣٨.١)	(٣٥.٧)	(١٠.٣)	(١٠.٤)
٢,٤٧٦,٨٣٩	٢,٤٢١,٨٣١	٢,٢٠٣,٩٠٧	٢,٠٠٨,٠٧١	٢,٠٨٩,٣٤٤	١,٧٣٥,٤٥١	١,٤٣٤,٣٤٠	١,١٧٢,٢٧٥
(٢٣.٣)	(٢٥.٤)	(١٩.٤)	(٢٢.٢)	(٢٠.٤)	(٢١.٠)	(٢٢.٤)	(٢٩.١)
٣,١٥٨,٦٩٥	٣,١٢٠,٦٢٨	٢,٦٨٩,٥٢٤	٢,٣٥٠,٠٨٢	٢,٤٨٥,٩٢٦	١,٩٩٣,٢٦٣	١,٦٥٦,٩٤٨	١,٤١٠,٦٦٣
(٣٤.٤)	(٣٩.٢)	(٢٥.٧)	(٢٤.٢)	(٢٤.٥)	(٢٠.٣)	(١٧.٥)	(٢٠.٤)
٥٣٧,١٩٦	٥١٨,٤٦٤	٤٠٣,٠١٦	٣٥٤,٠٢٢	٤٠٠,٢٨٢	٢٨٦,١٨١	٢٠٨,٢٧٩	٢٢١,٤٣٦
(٥١.٧)	(٥٦.٦)	(٢٦.٠)	(٢٥.٢)	(٣٩.٩)	(٣٧.٤)	(٥.٩)	(١١.٨)
٢,٦٢١,٤٩٩	٢,٦٠١,٦٠٤	٢,٢٨٦,٥٠٨	١,٩٩٦,٠٦٠	٢,٠٨٠,٦٤٤	١,٧٠٧,٠٨٢	١,٤٤٨,٦٦٩	١,١٨٩,٢٢٧
(٣١.٣)	(٣٦.٢)	(٢٥.٦)	(٢٤.٠)	(٢١.٩)	(١٧.٨)	(٢١.٨)	(٢٨.٧)
٣,٢٧٦,٠٧٢	٣,٤٩٨,٧٨٣	٢,٩١٣,٦٥٢	٢,٦٧٦,٨٨٨	٢,٧٨٥,٠١٣	٢,٢٧٥,٨٤٠	١,٩٠٤,٨١٠	١,٦٤١,٥٠٢
(٣٧.٣)	(٣٧.٥)	(١٩.٦)	(٢٣.٠)	(٢٢.٤)	(١٩.٥)	(١٦.٠)	(٢٥.٥)
٢- إجمالى الدين المحلى لأجهزة الموازنة العامة <sup>٢/</sup>							
ودائع أجهزة الموازنة العامة							
صافى الدين المحلى لأجهزة الموازنة العامة							
٢- إجمالى الدين المحلى للحكومة العامة <sup>٣/</sup>							
ودائع الحكومة العامة							
صافى الدين المحلى للحكومة العامة							
٣- إجمالى الدين العام المحلى <sup>٤/</sup>							
الودائع <sup>٥/</sup>							
صافى الدين العام المحلى							
إجمالى دين أجهزة الموازنة العامة (محلى وخارجى) <sup>٦/</sup>							
٧- إجمالى الدين العام الخارجى							
(ملين دولار، رصيد نهاية الفترة)							
٧٣,٨٨٩	٦٧,٣٢٣	٦٠,١٥٣	٥٣,٤٤٥	٥٥,٧٦٤	٤٨,٠٦٣	٤٦,٠٦٧	٤٣,٢٣٣
٣٢,٢٣٨	٢٦,٢٦٠	٢٤,٢١٧	٢٤,٤٦٨	٢٤,٤٣٧	٢٥,٧٠٧	٢٩,٠٥٤	٢٨,٤٩٠
٤١,٦٥١	٤١,٠٦٣	٣٥,٩٣٦	٢٨,٩٧٧	٣١,٣٢٨	٢٢,٣٥٦	١٧,٠١٣	١٤,٧٤٤
٨- خدمة الدين الحكومى <sup>٨/</sup>							
(ملين جنيه، تنفقات)							
٤٣٨,٨١٠	٢٧٥,٦٩٤	١٠١,٢٢١	٣١٧,١٩١	٤٩٣,٧٧٩	٤٢٩,٤٧٤	٢٨٠,٦٩٧	٢١٨,٢٥٧
٣٩٥,٩٣٢	٢٤٥,٩٨٥	٨١,٦٦٦	٢٧٩,٤٣٧	٤٥٠,٥٧٣	٣٩٢,٠٦٣	٢٦٢,٠٨٤	٢٠٣,١٧٣
٤٢,٨٧٨	٢٩,٧٠٩	١٩,٦٠٥	٣٧,٧٥٥	٤٣,٢٠٦	٣٧,٤١٢	١٨,٦١٣	١٥,٠٨٤
٩- ملاحظات (نسبة إلى الناتج المحلى الإجمالى) <sup>٩/</sup>							
١٠٠%	١٠٠%	١٠٠%	١٠٠%	١٠٠%	١٠٠%	١٠٠%	١٠٠%
٨٩.٣%	٨٧.٢%	٧٧.٩%	٩٠.٩%	٩٥.٠%	٨٥.٣%	٧٩.٨%	٧٧.٦%
٧٧.٨%	٧٦.٠%	٦٩.٥%	٨١.٢%	٨٤.٤%	٧٦.٤%	٧٢.٢%	٦٧.٨%
٨٣.٨%	٨١.٩%	٧٢.٧%	٨٤.٧%	٨٩.٠%	٨٠.٥%	٧٥.٤%	٧٣.٣%
٧١.٤%	٦٩.٨%	٦٣.٥%	٧٤.١%	٧٧.١%	٧١.٠%	٦٧.٣%	٦٣.٠%
٩١.٠%	٨٩.٩%	٧٧.٥%	٨٦.٧%	٩١.٦%	٨١.٦%	٧٧.٨%	٧٥.٨%
٧٥.٥%	٧٥.٠%	٦٥.٩%	٧٣.٧%	٧٦.٨%	٦٩.٩%	٦٨.٠%	٦٣.٩%
١٠٥.٩%	١٠٠.٨%	٨٨.٤%	٩٨.٨%	١٠٢.٨%	٩٣.١%	٨٩.٤%	٨٨.٢%
٣٨.٥%	٣٥.٢%	١٥.٣%	١٧.٥%	١٨.٣%	١٥.٠%	١٥.٥%	١٦.٣%
١٦.٨%	١٣.٧%	٦.١%	٨.٠%	٨.٠%	٨.٠%	٩.٧%	١٠.٧%

المصدر: وزارة المالية و البنك المركزى المصرى.

( ) معدل النمو عن العام السابق.

\* بيان مبدئى خاضع للمراجعة.

- ١/ تعكس البيانات رصيد الدين المحلى ثلاث مستويات تجميعية هي: الدين المحلى لأجهزة الموازنة العامة، الدين المحلى المجمع للحكومة العامة، والدين العام المحلى المجمع. يشمل الدين المحلى لأجهزة الموازنة العامة أرصدة الدين المستحقة على وحدات الجهاز الإدارى، وحدات الإدارة المحلية، والهيئات الخدمية. ويتضمن الدين المحلى للحكومة العامة أرصدة الدين المجمع المستحق على أجهزة الموازنة العامة للدولة وبك الإستهام القومى وصناديق التأمين الإجتماعى. أما عن الدين العام المحلى فيشمل أرصدة الدين المحلى المجمع لكل من الحكومة العامة والهيئات الاقتصادية.
- ٢/ يمثل المديونية المستحقة على أجهزة الموازنة العامة (وحدات الجهاز الإدارى، وحدات الإدارة المحلية، والهيئات الخدمية).
- ٣/ جدير بالذكر ان التراجع فى ودائع أجهزة الموازنة العامة ترجع الى استخدام حوالى ٦٠ مليار جنيه وفقاً للقرار الجمهورى رقم ١٠٥ لعام ٢٠١٣.
- ٤/ يمثل رصيد الدين المجمع المستحق على أجهزة الموازنة العامة للدولة و بنك الإستهام القومى و صناديق التأمين الإجتماعى بعد إستبعاد المديونيات والعلاقات الداخلية فيما بين القطاعات الثلاثة و التى تتمثل فى اقتراض أجهزة الموازنة العامة من بنك الإستهام القومى، سندات وزارة المالية لدى صناديق التأمين الإجتماعى و بنك الإستهام القومى،سندات صناديق التأمين الإجتماعى و أخيراً اقتراض بنك الإستهام القومى من صناديق التأمين الإجتماعى.
- ٥/ يمثل رصيد الدين المجمع المستحق على الحكومة العامة والهيئات الاقتصادية بعد إستبعاد اقتراض الهيئات الاقتصادية من بنك الإستهام القومى، واقتراض أجهزة الموازنة من الهيئات الاقتصادية.
- ٦/ ودائع الحكومة العامة والهيئات الاقتصادية بعد إستبعاد ودائع صناديق التأمين الإجتماعى واقتراض قطاع الموازنة من الهيئات الاقتصادية.
- ٧/ يشمل إجمالى دين أجهزة الموازنة العامة الدين الخارجى الذى تتولى وزارة المالية خدمته طبقاً للجهات الدانئة.
- ٨/ البيان الربع سنوى لخدمة الدين الحكومى يعكس التنفقات التراكمية لخدمة الدين منذ بداية العام المالى .
- ٩/ تم مراجعة تقديرات الناتج المحلى الإجمالى مؤخرًا لتصبح ٣٤٧٠ مليار جنيه فى عام ٢٠١٧/٢٠١٦ بدلاً من تقديرات سابقة بنحو ٣٤٧٨ مليار جنيه. فى حين قدرت توقعات الناتج المحلى الإجمالى للسنة المالية ٢٠١٨/٢٠١٧ بنحو ٤٢٨٦,٥ مليار جنيه وفقاً لتقديرات وزارة المالية.
- ١٠/ يمكن تفسير الانخفاض فى إجمالى الدين العام الخارجى كنسبة من الناتج المحلى فى نهاية شهر مارس ٢٠١٨ فى ضوء عدد من العوامل أهمها: نمو القيمة الاسمية للناتج المحلى الإجمالى فى العام المالى ١٨/٢٠١٧ عن العام المالى السابق من ناحية، والتباطؤ فى نمو الدين العام الخارجى (مقيماً بالجنيه) فى ضوء تحسن قيمة الجنيه أمام الدولار من ناحية أخرى.

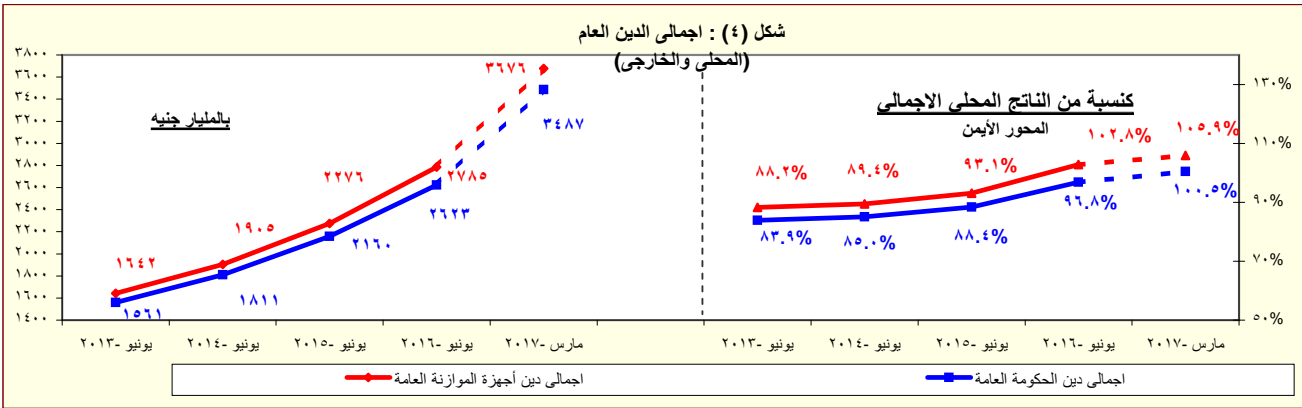

المصدر: وزارة المالية - البنك المركزى المصرى.

\* بيان مبدئى

القسم الأول: نظرة عامة على الأداء الإقتصادي والمالى (تابع)

بيانات بيان سنوى				أحدث بيان متاح			
٢٠١٣/١٢	٢٠١٤/١٣	٢٠١٥/١٤	٢٠١٦/١٥	٢٠١٧/١٦	ديسمبر-١٧	يناير-١٨	فبراير-١٨ مارس-١٨*
ز. المؤشرات النقدية (نهاية الفترة)							
مليون جنيه							
٣١٧,٩٤٤	٣٦٤,٤٧٣	٤٨٥,٨٧٦	٤٧٨,٠٧٦	٥٧٧,٥٨٢	٦٤٦,٣٥٣	٦٧٨,٨٠٣	٦٧٧,٧٣٨
١,٢٩٦,٠٨٦	١,٥١٦,٦٠١	١,٧٦٥,٤٩٢	٢,٠٩٤,٥٠٠	٢,٩١٨,١٩٣	٣,٢٠٢,٦٥٧	٣,٢٥٤,٢٤٧	٣,٣٤٣,٤٨٤
٣٤٤,١٠٠	٤١٠,٥٥٤	٤٩٩,٠٦٥	٥٧٢,٩٣٥	٧٠٧,٤٢٧	٧٣٧,٤٦٩	٧٤٥,٢١٢	٧٦٥,٠٨٧
٩٥١,٩٨٦	١,١٠٦,٠٤٧	١,٢٦٦,٤٢٧	١,٥٢١,٥٦٥	٢,٢١٠,٧٦٦	٢,٤٦٥,١٨٨	٢,٥٠٩,٠٣٥	٢,٥٧٨,٣٩٧
معدل النمو السنوى							
٢٠.٦	١٤.٦	٣٣.٣	١.٦-	٢٠.٨	٢٩.٧	٣٠.٥	٢٨.٤
١٨.٤	١٧.٠	١٦.٤	١٨.٦	٣٩.٣	٢٠.٩	٢٠.٥	٢١.٩
٢١.٨-	٣.٣-	٥٦.٨-	٢٦٩.٧-	١٦٩.٩	٢٠٨.٨	٢٩٨.٦	٨٢٤.٨
٢٥.٢	١٩.١	٢٢.٧	٢٧.٣	٣٠.٩	٥.٠	٦.٦	٨.١
٩.٨	٧.٤	١٦.٧	١٤.٢	٣٨.٠	٦.٩	٥.٣	٧.٤
٨.٦	٨.٨	٤.٩	٤.٦	٩.٥	١.٠-	٣.٤	٨.٦
معدلات الإقراض إلى الودائع <sup>١٥</sup>							
٢٨.٢	٢٢.٨	٢٦.٣	٤٨.٠	٦٧.٦	٧٢.٤	٧٢.٨	٧٨.٠
٤٨.٣	٤٣.٦	٤٣.٨	٤٣.٧	٤٢.٦	٣٨.٧	٣٨.٤	٣٨.٣
٤٥.١	٤٠.١	٣٨.٤	٣٩.٩	٣٩.٩	٣٥.٨	٣٥.٦	٣٥.٦
٥٩.٩	٥٨.٥	٦٨.٣	٦٠.٠	٤٩.٥	٤٨.٠	٤٧.٢	٤٦.٩
٤.٠٨	٤.١٦	٣.٦٣	٤.٣٨	٥.٠٥	٤.٩٥	٤.٧٩	٥.٤٤
١.٥٦	١.٥١	١.٤٩	١.٤٠	١.٣٨	١.٤٧	١.٤٤	١.٤١
١٧.٣	١٥.٦	١٤.٩	١٥.٥	٢٣.٨	٢١.٢	٢١.٢	٢٠.٧
٢٤.٤	٢٣.٤	٢١.٠	٢٠.٠	٣٠.٠	٢٤.٠	٢٤.٠	٢٣.٤
٦٩.٧	٧١.٢	٧٢.٢	٧٧.٣	٨٤.١	٧٤.٧	٧٥.٩	٧٨.٠
نقود الإحتياط <sup>١٦</sup>							
إجمالي السيولة (معدل النمو الإسمى)							
صافى الأصول الأجنبية							
صافى الأصول المحلية							
صافى المطلوبات من القطاع الخاص <sup>١٧</sup>							
إجمالي السيولة (معدل النمو الحقيقى)							
معدلات الإقراض إلى الودائع <sup>١٥</sup>							
القطاع الحكومى							
القطاع غير الحكومى							
بالعملة المحلية							
بالعملة الأجنبية							
مؤشرات:							
مضاعف السيولة المحلية <sup>١٨</sup>							
معدل دوران النقود (وسطى) <sup>١٩</sup>							
معدل الدورلة فى السيولة المحلية <sup>٢٠</sup>							
معدل الدورلة فى الودائع <sup>٢١</sup>							
نسبة إجمالي السيولة / الناتج المحلى الإجمالى <sup>#</sup>							

المصادر: البنك المركزى المصرى وحسابات وزارة المالية.  
\* مبدئى.

# بيان معدل.

١/ تتضمن النقود المتداولة خارج البنك المركزى بالإضافة إلى ودائع البنوك لدى البنك المركزى بالجنيه المصرى.

٢/ يتضمن النقود المتداولة خارج الجهاز المصرفى بالإضافة إلى الودائع الجارية بالعملة المحلية. لا تتضمن الشيكات والحوالات تحت التحصيل.

٣/ تتضمن الودائع الجارية بالعملة الاجنبية والودائع غير الجارية بالعملات المحلية والأجنبية .

٤/ يتضمن المطلوبات من القطاع الخاص و القطاع العائلى.

٥/ لا تتضمن كل من الودائع لدى البنك المركزى والفروض الممنوحة من قبل البنك المركزى.

٦/ إجمالي السيولة المحلية / نقود الإحتياط.

٧/ الناتج المحلى الإجمالى / متوسط إجمالي السيولة المحلية (M٢). متوسط إجمالي السيولة المحلية =  $\frac{1}{2} [(M٢) t + (M٢) t - ١]$ .

٨/ يمثل نسبة الودائع الجارية و غير الجارية بالعملات الأجنبية إلى إجمالي السيولة المحلية. لا تتضمن كل من ودائع غير المقيمين (جزء من صافى الأصول الأجنبية) والودائع الحكومية.

٩/ يمثل نسبة الودائع الحكومية وغير الحكومية بالعملات الأجنبية إلى إجمالي الودائع لدى البنوك. غير متضمن ودائع البنوك لدى البنك المركزى.

١٠/ تم مراجعة تقديرات الناتج المحلى الإجمالى مؤخراً لتصبح ٣٤٧٠ مليار جنيه في عام ٢٠١٦/٢٠١٧ بدلاً من تقديرات سابقة بنحو ٣٤٧٨ مليار جنيه. في حين قدرت توقعات الناتج المحلى الإجمالى للسنة المالية ٢٠١٨/٢٠١٧ بنحو ٤٢٨٦,٥ مليار جنيه وفقاً لتقديرات وزارة المالية.

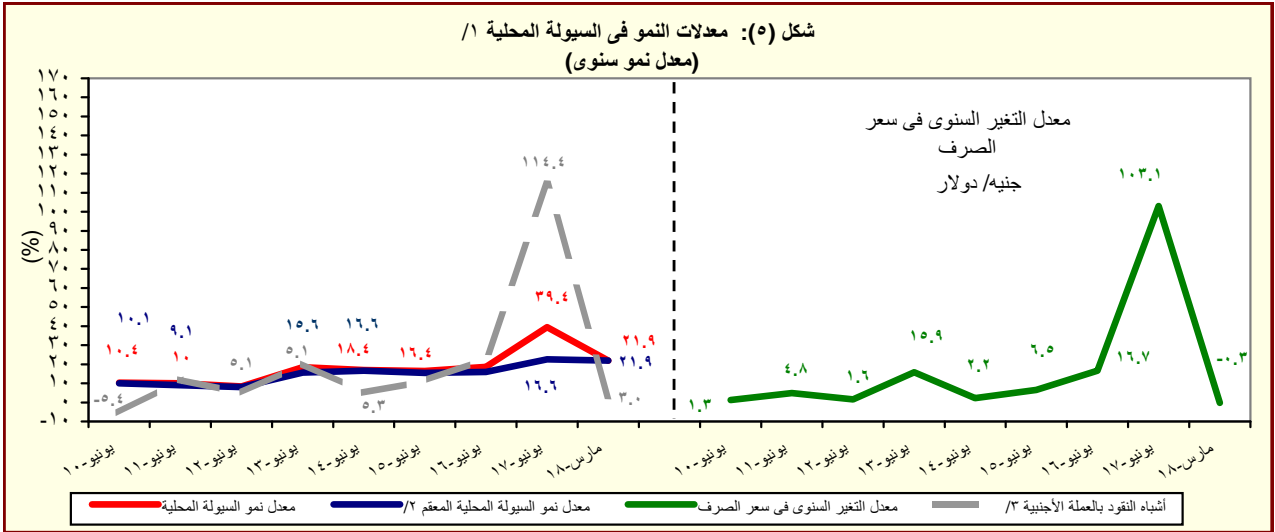

القسم الأول: نظرة عامة على الأداء الإقتصادي والمالى (تابع)

بيان سنوي				بيان سنوي				
مارس-١٨	ديسمبر-١٧	سبتمبر-١٧	مارس-١٧	٢٠١٦/١٧	٢٠١٥/١٦	٢٠١٥/١٤	٢٠١٤/١٣	٢٠١٣/١٢
ج- القطاع المالى والاستثمارات								
٤.٧	٤.٨	٣.٨	٤.٣	١٥.٣	١٥.٠	١٤.٣	١٤.٠	١٤.٢
إجمالي الاستثمارات المحلية (نسبة إلى الناتج المحلى الإجمالى) <sup>١/</sup>								
٢.٦	١.٦	٠.٨	٣.٣	٣.٤	٢.١	١.٩	١.٣	١.٣
الاستثمارات الأجنبية المباشرة (نسبة إلى الناتج المحلى الإجمالى) <sup>١/ ٢/</sup>								
مؤشرات سوق المال ( نهاية العام الميلادى) <sup>٣/</sup>								
١٢.٨	٣.٠	٣.٥	٨.٩	٧.٨	١٠.٢	٤-	١٠	١٤
العائد على مؤشر EGX-٣٠								
٠.٩	٠.٦	٠.٦	٠.٩	١.٣	١.٦	٢.٢	٠.٨	٢.٠
معدل تدنّيب مؤشر EGX-٣٠								
٩٧٤	٨٢٥	٧٤٩	٦٥٥	٦٠٢	٤٣٠	٥٠٠	٤٢٧	٣٧٦
رأس المال السوقى (مليار جنيه) <sup>٤/</sup>								
٢٣.٧	٢٠.١	١٨.٢	١٨.٩	١٧.٣	١٥.٩	٢٠.٥	٢٠.٠	٢٠.٢
رأس المال السوقى (نسبة إلى الناتج المحلى الإجمالى) <sup>٥/</sup>								
٤.٢	٢.٧	٢.٥	٤.٦	٥.١	٢.٦	٣.٣	٢.١	٢.٣
معدل دوران الأسهم <sup>٦/</sup>								
٣٨.٩	٣١.٢	٢٦.٩	٣٩.١	١٩.٧	١٧.٠	١٧.٦	١٢.٩	٢٠.٧
معاملات الأجاب (نسبة من إجمالى قيمة التداول)								
١٧.٤	١٨.٣	١٧.١	٢٢.٣	--	١٣.٧	٢٠.٢	١٤.٨	١٢.٤
مضاعف الربحية <sup>٧/</sup>								
٦.٦	٥.٨	٥.٠	٦.٧	--	٧.٧	٧.٧	٦.٦	٨.٦
عائد السهم (%) <sup>٨/</sup>								
٧٢١,٨٦٦	٧٢٣,١٦٥	٧٠٨,٨٢٦	٧٣٨,٨٥٥	٧٧,٧٨٩	٦٩٦,٥٤١	٥١٢,١٦٨	٣٥٢,٢٠٠	٣٢٥,٨٣٥
سندات مقيدة (مليون جنيه)								
القطاع المصرفى (مليون جنيه): <sup>٩/</sup>								
٥,١٠٩,٣١٩	٤,٨١٣,٣٤٣	٤,٦٨٨,٥٩٨	٤,٢١٦,٠٤٨	٤,٤٢٠,٨٦٠	٢,٨٤٦,٠٩٤	٢,١٩٨,٩٧٩	١,٨١٦,٨٧٣	١,٥٦٣,٨٤٩
إجمالى الأصول								
١,٥٤٩,٦١٠	١,٤٦٣,٣٨٠	١,٤٢٣,٠٤٠	١,٣٤٣,٦٢٤	١,٤٢٦,٤٥٧	٩٤٢,٧٢٧	٧١٧,٩٩٩	٥٨٧,٨٥٢	٥٤٩,١٢٠
إجمالى أرصدة الإقراض و الخصم								
١٤٢,٢٩٢	١٤٠,٩٠١	١٤١,٢٧٥	١١٤,٥٦١	١٢٨,٤٢٠	١٠٠,٧٢٦	٩٢,٥٥٠	٧٧,٥٥٥	٧٢,٠٦١
رأس المال								
٣,٤٦٧,٢٩٠	٣,٣١٤,١٤١	٣,١٦٠,٩٦٣	٢,٨٥٦,٠٤٢	٣,٠٢٧,٨١١	٢,١١٦,١١٧	١,٧٣٤,١٧٨	١,٤٢٩,٤٣٢	١,١٨٦,٩٨٥
إجمالى الودائع								
٤.٥	٤.٩	٥.٣	٥.٧	--	٥.٩	٧.٦	٨.٥	٩.٣
القروض غير المنتظمة إلى إجمالى القروض								
مؤشرات مختارة								
مؤشرات السيولة فى الجهاز المصرفى								
٤٤.٧	٤٤.٢	٤٤.٨	٤٧.١	٤٦.٦	٤٤.٤	٤١.٣	٤١.٠	٤٦.١
القروض / الودائع <sup>١٠/</sup>								
٣٠.٣	٣٠.٤	٣٠.٤	٣١.٩	٣٢.٣	٣٣.١	٣٢.٧	٣٢.٤	٣٥.١
القروض / الأصول <sup>١١/</sup>								
٣٢.٥	٣٥.٣	٣٢.٩	٣٦.٩	٣٤.٨	٤٥.١	٤٦.٢	٤٥.٤	٤١.٨
الأوراق المالية / الأصول <sup>١١/</sup>								
٦٧.٩	٦٨.٩	٦٧.٤	٦٧.٧	٦٨.٥	٧٤.٤	٧٨.٩	٧٨.٧	٧٥.٩
الودائع / الأصول <sup>١١/</sup>								
٧.١	٦.٧	٦.٧	٧.٤	٧.١	٥.٨	٦.٥	٦.٩	٦.٩
رأس المال / الأصول <sup>١١/</sup>								
٢.٢	٢.٣	٢.٣	٢.٦	٢.٤	٢.٣	٣.٠	٣.٥	٣.٩
مخصصات القروض / إجمالى الأصول <sup>١١/</sup>								

المصادر: الهيئة العامة لسوق المال والبنك المركزى المصرى.

-- بيان غير متاح.

١/ تم حساب المؤشرات الربع سنوية كنسبة من الناتج المحلى الإجمالى للعام بأكمله.

٢/ صافى الاستثمارات الأجنبية المباشرة تشمل الإستثمار الأجنبى فى قطاع البترول.

٣/ البيانات السنوية تعكس نهاية ديسمبر من كل عام.

٤/ القيمة السوقية للأرصدة القائمة. يمثل ناتج ضرب عدد الأسهم القائمة فى سعر السوق السائد.

٥/ تم مراجعة تقديرات الناتج المحلى الإجمالى مؤخراً لتصبح ٣٤٧٠ مليار جنيه فى عام ٢٠١٧/٢٠١٦ بدلاً من تقديرات سابقة بنحو ٣٤٧٨ مليار جنيه. فى حين قدرت توقعات الناتج المحلى الإجمالى للسنة المالية ٢٠١٨/٢٠١٧ بنحو ٤٢٨٦.٥ مليار جنيه وفقاً لتقديرات وزارة المالية.

٦/ معدل دوران الأسهم = قيمة تداول الأسهم المقيدة / رأس المال السوقى.

٧/ ويعرف أيضا بمعدل السعر على العائد، ويقاس بنسبة سعر السوق لكل سهم إلى أرباحه السنوية.

٨/ الكوبون السنوى الموزع / سعر السهم الجارى.

٩/ تعكس بيانات البنوك التجارية.

١٠/ تتضمن القروض والودائع الحكومية وغير الحكومية، ولا تشمل ودائع البنوك لدى البنك المركزى المصرى.

١١/ لدى البنوك العامة فى مصر، بخلاف البنك المركزى.

القسم الأول: نظرة عامة على الأداء الإقتصادي والمالي (تابع)

بيان سنوي					بيان سنوي				
يناير - مارس ١٨/١٧	* أكتوبر - ديسمبر ١٨/١٧	* ١٨/١٧ سبتمبر	١٧/١٦ يوليو - سبتمبر ١٨/١٧	يناير - مارس ١٧/١٦	٢٠١٧/١٦ *	٢٠١٦/١٥	٢٠١٥/١٤	٢٠١٤/١٣	٢٠١٣/١٢
لـ معاملات القطاع الخارجي									
(مليون دولار)									
١٨,٢٥٥	١٨,٣٩٦	١٧,٤٩٣	١٥,٠٢٠	٥٦,٢٥٤	٥١,٩٧٢	٦٦,١٤٦	٧٤,٠٢٢	٦٨,٤٧٧	إجمالي المتحصلات الجارية
١٨,٥٢١-	١٨,٦٢٧-	١٧,٦١٣-	١٧,٠٧٠	٧١,٨٢٩	٧١,٨٠٣	٧٨,٢٨٨	٧٦,٨٠٢	٧٤,٨٦٨	إجمالي المدفوعات الجارية
٩,٢٥٦-	٩,٨٠٥-	٨,٩٤٢-	٩,٣٤٧-	٣٥,٤٣٥-	٣٨,٦٨٣-	٣٩,٠٦٠-	٣٤,١٥٩-	٣٠,٦٩٥-	الميزان التجاري
٢,٥٢٩	٢,٤٦٣	٢,٨٤٧	١,٥٣٣	٦,٨١١	٦,٥٣٣	١٠,٧٤٣	٨,٢٧٤	١٢,٤٤٦	الميزان الخدمي
١,٩٣١-	١,٧٥١-	١,٦٣٩-	٣,١٠٥-	١٥,٥٧٥-	١٩,٨٣١-	١٢,١٤٣-	٢,٧٨٠-	٦,٣٩٠-	ميزان المعاملات الجارية
٨,٦١٧	٤,١٩٩	٦,٢٢٩	٨,٣٥٩	٢٩,٠٣٤	٢١,١٧٧	١٧,٩٢٩	٥,١٩٠	٩,٧٧٣	صافي تدفقات ميزان المعاملات الرأسمالية والمالية
٥,٣٧٥	٥١٥	٥,٠٧٧	٣,٩٦٦	١٣,٧١٧	٢,٨١٣-	٣,٧٢٥	١,٤٧٩	٢٣٧	الميزان الكلي (ميزان المدفوعات)
٤٢,٦١١	٣٧,٠٢٠	٣٦,٥٣٥	٢٨,٥٢٦	٣١,٣٠٥	١٧,٥٤٦	٢٠,٠٨٢	١٦,٦٨٧	١٤,٩٣٦	صافي الإحتياطيات الدولية <sup>١/</sup>
نسبة (إلى الناتج المحلي الإجمالي) <sup>٢/</sup>									
٧,٥	٧,٦	٧,٢	٧,٧	٢٣,٩	١٥,٦	١٩,٩	٢٤,٢	٢٣,٧	إجمالي المتحصلات الجارية
٧,٦	٧,٧	٧,٣	٨,٧	٣٠,٥	٢١,٦	٢٣,٥	٢٥,١	٢٥,٩	إجمالي المدفوعات الجارية
٣,٨-	٤,٠-	٣,٧-	٤,٨-	١٥,٠-	١١,٦-	١١,٧-	١١,٢-	١٠,٦-	الميزان التجاري
١,٠	١,٠	١,٢	٠,٨	٢,٩	٢,٠	٣,٢	٢,٧	٤,٣	الميزان الخدمي
٠,٨-	٠,٧-	٠,٧-	١,٦-	٦,٦-	٦,٠-	٣,٦-	٠,٩-	٢,٢-	ميزان المعاملات الجارية
٢,٢	٠,٢	٢,١	٢,٠	٥,٨	٠,٨-	١,١	٠,٥	٠,١	الميزان الكلي (ميزان المدفوعات)
نسبة (إلى إجمالي المتحصلات الجارية) <sup>٣/</sup>									
٢٤,٩	٢٢,٨	٢٣,٢	٢٥,٥	٢٧,٠	٢٥,١	٢١,٠	٢٢,٠	٢٠,٦	الصادرات غير البترولية
١٢,١	١١,٠	١٠,٢	١١,٥	١١,٧	١٠,٩	١٤,٠	١٩,٩	١٩,٣	الصادرات البترولية
١٢,٤	١٢,٤	١٥,٤	٨,٤	٧,٨	٧,٣	١١,٦	٨,٢	١٤,٤	السياحة
٣٥,٣	٣٨,٥	٣٣,٩	٣٨,٣	٣٠,٩	٣٢,٢	٣٠,٣	٢٩,٧	٢٧,٢	التحويلات الخاصة
مؤشرات أخرى (%)									
٤٢,٢	٣٨,٨	٣٩,٥	٣٧,٢	٣٨	٣٣	٣٦	٤٣	٤٧	نسبة تغطية الصادرات للواردات السلعية
٢٠٠,٨	١٩٤,٥	٢٠٠,٦	١٧٠,٥	١٧٠	١٦٨	١٩٧	١٩٠	٢٣٠	نسبة تغطية الصادرات للواردات الخدمية
٨,٠	٦,٩	٧,٤	٥,٧	٦,٦	٣,٧	٣,٩	٣,٣	٣,١	نسبة تغطية صافي الإحتياطيات الدولية للواردات (عدد الاشهر) <sup>٤/</sup>
--	--	٤٥,٢	٣٨,٦	--	٣١,٦	٤١,٨	٣٦,٢	٣٤,٦	نسبة صافي الإحتياطيات الدولية إلى الدين الخارجي <sup>٥/</sup>

المصدر: البنك المركزي المصري.  
# أرقام معدلة من قبل البنك المركزي المصري.  
\* بيان مبدئي.  
-- بيان غير متاح.

١/ قد تظهر بعض الفروق في تقييم الإحتياطيات الدولية نتيجة استخدام أسعار صرف مختلفة داخل محفظة الإحتياطي من العملات الأجنبية.

٢/ تم مراجعة تقديرات الناتج المحلي الإجمالي مؤخراً لتصبح ٣٤٧٠ مليار جنيه في عام ٢٠١٦/٢٠١٧ بدلاً من تقديرات سابقة بنحو ٣٤٧٨ مليار جنيه. في حين قدرت توقعات الناتج المحلي الإجمالي للسنة المالية ٢٠١٧/٢٠١٨ بنحو ٤٢٨٦,٥ مليار جنيه وفقاً لتقديرات وزارة المالية.

٣/ باستبعاد التحويلات الرسمية.

٤/ بعدد أشهر الواردات.

٥/ لا يشمل مديونية القطاع الخاص غير المضمونة.

# القسم الثانى

مؤشرات الإقتصاد العینى و الحقیقى

الناتج المحلى الإجمالى بحسب الموارد و الإستخدامات بأسعار السوق (أسعار جارية)..... ١١	جدول (١)
الناتج المحلى الإجمالى بتكلفة عوامل الإنتاج موزعاً بحسب القطاعات الإقتصادية (أسعار جارية)..... ١٢	جدول (٢)
إجمالى الإستثمارات موزعة بحسب القطاعات الإقتصادية..... ١٣	جدول (٣)

جدول (١) الناتج المحلي الإجمالي بحسب الموارد والإستخدامات ( بأسعار السوق )<sup>١/</sup>

(أسعار جارية) (مليار جنيه)								
يوليو-ديسمبر ٢٠١٨/٢٠١٧*	يوليو-ديسمبر ٢٠١٧/٢٠١٦	٢٠١٧/٢٠١٦	٢٠١٦/٢٠١٥	٢٠١٥/٢٠١٤	٢٠١٤/٢٠١٣	٢٠١٣/٢٠١٢	٢٠١٢/٢٠١١	
٢٣١٠.٩	١٦٨٩.٦	٣٤٧٠.٠	٢٧٠٩.٤	٢٤٤٣.٩	٢١٣٠.٠	١٨٦٠.٤	١٦٧٤.٧	الناتج المحلي الإجمالي
(٣٦.٨)	(٢٠.٦)	(٢٨.١)	(١٠.٩)	(١٤.٧)	(١٤.٥)	(١١.١)	--	
٢٥٤٩.٣	١٨٧١.٥	٣٨٩٢.٩	٢٩٦٨.٣	٢٦٥١.١	٢٣٠٩.٦	١٩٧٨.٣	١٨٠٧.٣	جملة الطلب المحلي
٢١٩٦.٦	١٦٢٩.٨	٣٣٦٢.٩	٢٥٦٠.٨	٢٣٠١.٩	٢٠١٩.٠	١٧١٣.٩	١٥٣٨.٩	الإستهلاك النهائي
٢٠١٥.٨	١٤٦٥.٨	٣٠١٢.٧	٢٢٥١.٢	٢٠١٤.٥	١٧٦٦.٦	١٥٠٢.٧	١٣٥١.٧	الإستهلاك الخاص
١٨٠.٨	١٦٤.٠	٣٥٠.٢	٣٠٩.٦	٢٨٧.٤	٢٥٢.٤	٢١١.٢	١٨٧.٢	الإستهلاك العام والحكوى
٣٥٢.٧	٢٤١.٧	٥٣٠.٠	٤٠٧.٥	٣٤٩.٢	٢٩٠.٦	٢٦٤.٤	٢٦٨.٤	جملة الإنفاق على الاستثمارات
٣٤٢.٧	٢٣١.٠	٥١٤.٣	٣٩٢.٠	٣٣٣.٧	٢٦٥.١	٢٤١.٦	٢٤٦.١	الاستثمارات
١٠.٠	١٠.٧	١٥.٧	١٥.٥	١٥.٥	٢٥.٥	٢٢.٨	٢٢.٣	التغير فى المخزون
٢٣٨.٤-	١٨١.٩-	٤٢٢.٩-	٢٥٨.٩-	٢٠٧.٢-	١٧٩.٦-	١١٧.٩-	١٣٢.٦-	صافى الصادرات
٤٠٤.٥	٢٠٥.٦	٥٦٥.٦	٢٨٠.٣	٣٢٢.٢	٣٠٣.٤	٣١٦.٦	٢٧٤.٦	الصادرات السلعية والخدمية <sup>٢/٣</sup>
٦٤٢.٩	٣٨٧.٥	٩٨٨.٥	٥٣٩.٢	٥٢٩.٤	٤٨٣.٠	٤٣٤.٥	٤٠٧.٢	الواردات السلعية والخدمية
ملاحظات (نسبة للناتج المحلي الإجمالي)								
٩٥.١	٩٦.٥	٩٦.٩	٩٤.٥	٩٤.٢	٩٤.٨	٩٢.١	٩١.٩	الإستهلاك النهائي
١٥.٣	١٤.٣	١٥.٣	١٥.٠	١٤.٣	١٣.٦	١٤.٢	١٦.٠	الاستثمارات
١٧.٥	١٢.٢	١٦.٣	١٠.٣	١٣.٢	١٤.٢	١٧.٠	١٦.٤	الصادرات السلعية والخدمية <sup>٢/٣</sup>
٢٧.٨	٢٢.٩	٢٨.٥	١٩.٩	٢١.٧	٢٢.٧	٢٣.٤	٢٤.٣	الواردات السلعية والخدمية

المصدر: وزارة التخطيط والمتابعة والإصلاح الإدارى.

# بيان معدل. قامت وزارة التخطيط بمراجعة السلسلة الزمنية للناتج المحلي الإجمالي ابتداءً من عام ٢٠١٢/٢٠١١ وحتى عام ٢٠١٥/٢٠١٤ وفقاً للتعداد الاقتصادى.

\* بيان مبدئى، وقابل للتعديل.

-- بيان غير متاح. بداية سلسلة زمنية جديدة وفقاً للتعداد الاقتصادى من قبل وزارة التخطيط.

( ) معدل النمو عن الفترة المقابلة فى العام السابق.

١/ تشمل صافى الضرائب غير المباشرة.

٢/ قامت وزارة التخطيط والمتابعة والإصلاح الإدارى بمراجعة بيانات الناتج المحلي الإجمالي لعام ٢٠١٧/١٦ على أساس ربع سنوى.

٣/ تشمل حصة الشريك الأجنبى فى قطاع البترول.

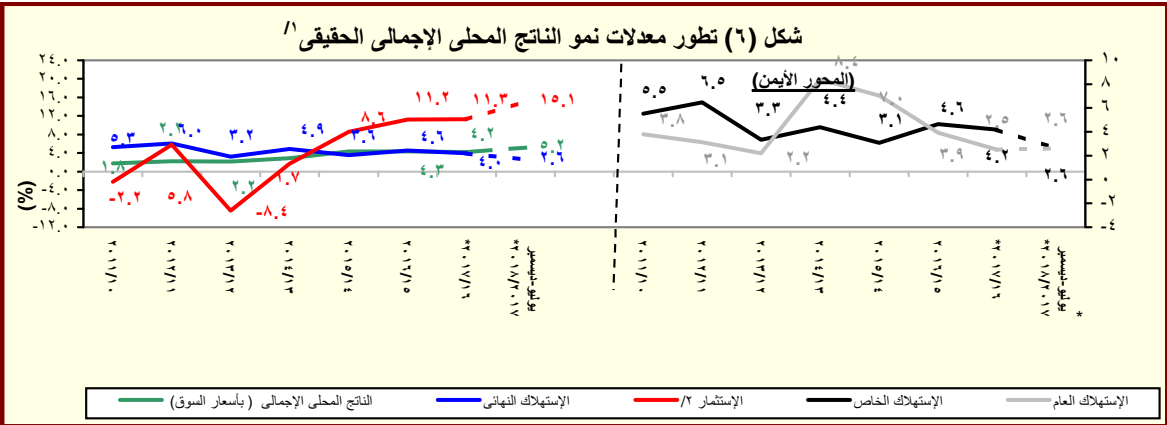

المصدر: وزارة التخطيط والمتابعة والإصلاح الإدارى.

\* بيان مبدئى، وقابل للتعديل.

١/ باستخدام أسعار ٢٠٠٢/٠١ للفترة ٢٠٠٣/٠٢ - ٢٠٠٧/٠٦ والأسعار الثابتة لسنة ٢٠٠٧/٠٦ عند حساب معدلات النمو الحقيقية للفترة ٢٠٠٨/٠٧ - ٢٠١٢/١١، والأسعار الثابتة لسنة ٢٠١٢/١١

عند حساب معدلات النمو الحقيقية خلال عام ٢٠١٣/١٢ والأسعار الثابتة لسنة ٢٠١٧/١٦ عند حساب معدلات النمو الحقيقية خلال عام ٢٠١٨/١٧.

٢/ تشمل التكوين الرأسمالى و التغير فى المخزون.



جدول (٢): الناتج المحلي الإجمالي بتكلفة عوامل الإنتاج موزعاً بحسب القطاعات الاقتصادية  
(أسعار جارية)

(مليون جنيه)

يوليو-ديسمبر ٢٠١٨/٢٠١٧*	يوليو-ديسمبر ٢٠١٧/٢٠١٦	/١	٢٠١٦/٢٠١٥	٢٠١٥/٢٠١٤	٢٠١٤/٢٠١٣	٢٠١٣/٢٠١٢	٢٠١٢/٢٠١١
٢,٢٤٣,٩٠٠	١,٦٥٠,٦٠٥	٣,٤٠٩,٥٠٤	٢,٦٧٤,٤١٠	٢,٤٧٣,١٠٠	٢,٢٠٥,٥٩٤	١,٩٢٤,٨٠٨	١,٧١٣,١٤٦
(٣٥.٩)	(١٩.٣)	(٢٧.٥)	(٨.١)	(١٢.١)	(١٤.٦)	(١٢.٤)	--
١,٠٦٦,٧٥٠	٧٥١,١٣٣	١,٥٦٩,٦٩١	١,١٩٨,٢٣٩	١,١٧٣,٦٦٥	١,٠٩١,١٥٧	٩٥١,٨٠٥	٨٤٦,١٢٧
(٤٢.٠)	(٢٠.٦)	(٣١.٠)	(٢.١)	(٧.٦)	(١٤.٦)	(١٢.٥)	--
٢٧٣,٧٠٠	٢٠٧,٣١١	٣٩٨,٥٣٩	٣١٨,٨٧٨	٢٧٨,٤٦٠	٢٤١,٤٩٣	٢٠٩,٧٤٨	١٨٨,٧٨٥
٢٢٩,٨٣٨	١٢٨,٤٠٠	٣٢٦,٩٤٠	٢١٤,٨٤٢	٣١٤,١٣٩	٣٥٠,٦٥٩	٣٠٩,٠٧٤	٢٧٨,٢٣٤
٩٣,٤٦٣	٥٣,٩٢٢	١٤٢,٩٦٥	٩١,٤٤٠	١٣٧,٧١١	١٤٦,٩٥٣	١٢٤,٧٤٨	١١٠,٦١٩
١٠٩,١١٠	٥٣,٧٤٣	١٣٨,٧٥٦	٨٦,٨٠١	١٤٤,٤٢٧	١٧٥,٣٧١	١٥٩,٣٣٩	١٤٥,٠٤٠
(١٠٣.٠)	(٢٦.١)	(٥٩.٩)	(٣٩.٩)-	(١٧.٦)-	(١٠.١)	(٩.٩)	--
٢٧,٢٦٥	٢٠,٧٣٥	٤٥,٢١٩	٣٦,٦٠٠	٣٢,٠٠٠	٢٨,٣٣٦	٢٤,٩٨٧	٢٢,٥٧٥
٣٩٢,١٨٣	٢٩٠,٨٨٦	٥٧٠,٥٩٠	٤٥٦,٢٩٩	٤٠٨,٠٦٩	٣٥٧,٢٩٦	٣٠٨,٩٨٢	٢٧٠,٧٢٣
٩٢,٩٤٧	٦٩,٤٦١	١٣٤,٠٥٠	١١٣,٩٠٩	١٠٢,٢٧٤	٩٥,٤٤٦	٨٢,٧٩٢	٦٩,٩٦١
٢٩٩,٢٣٦	٢٢١,٤٢٥	٤٣٦,٥٤٠	٣٤٢,٣٩٠	٣٠٥,٧٩٥	٢٦١,٨٤٩	٢٢٦,١٩٠	٢٠٠,٧٦٢
٣٥,٩٤٨	٢٦,٩٣٠	٥٨,٣٢٠	٤٦,٤٢٢	٣٩,٢١٦	٣٣,٩٧٤	٣٠,١٧٣	٢٧,١٠٩
١٣,٠٩١	٩,٩٥٥	٢٠,٢٠٤	١٦,٣٤٩	١٤,٢٤٧	١٢,٦٠٢	١١,٣٥٣	١٠,٣٢٩
١٢١,٩٩٠	٨٧,٦٥١	١٩٥,٠٩٨	١٤٥,٤٥٠	١١٩,٥٣٥	٩٥,١٣٣	٨٢,٤٧٥	٧٠,٩٤٧
(٣٩.٢)	(٢٦.٧)	(٣٤.١)	(٢١.٧)	(٢٥.٧)	(١٥.٣)	(١٦.٢)	--
٦٨٥,١٠٥	٥٠٠,٧٩٤	٩٩٦,٣٩٩	٧٧٤,٧٠٧	٦٨٧,٩٩١	٥٩٢,٩٦٣	٥٣٠,٥٧٠	٤٧٨,٨٩٠
(٣٦.٨)	(١٩.٨)	(٢٨.٦)	(١٢.٦)	(١٦.٠)	(١١.٨)	(١٠.٨)	--
١٠٢,٩٥٦	٧٧,٢٥٧	١٥٩,١٧٣	١٢٥,٩٠٨	١٠٧,٤٧٣	٩١,١٣٠	٧٨,٣٥٨	٦٩,٦٢٩
٣٩,٥٢٩	٣٠,٢٢١	٦٢,٢٩٤	٥٤,٠٠٠	٤٨,٨٨٦	٤٦,٤٣٣	٤٣,٠٠٢	٤٢,٤٦٨
٤٩,٠٥٨	٣١,٠٣١	٧٦,٧١٤	٤١,٢١٥	٣٩,٤٠٣	٣٧,٢٣٦	٣٢,٣٩٦	٣١,٢٠٣
(٥٨.١)	(٤٤.٦)	(٨٦.١)	(٤.٦)	(٥.٨)	(١٤.٩)	(٣.٨)	--
٣٣٣,٧٧٤	٢٥١,٩٥٤	٤٧٣,٢٣٥	٣٧٤,٧٤٥	٣١٩,٩٦٧	٢٧٣,٣٩١	٢٣٧,٣٩٠	٢١٣,٢٩٣
٨٨,٦٤٠	٦٧,٥٦٠	١٣٣,٧٨٢	١٠٨,٨١٢	٩٤,٦١١	٨٢,١٥٧	٧١,٦١٥	٦٤,٣٢١
١٦,٦٩٠	١٢,٧٢٠	٢٦,٦٣٥	٢١,٦١٥	١٨,٧٧٤	١٦,٠٥٥	١٣,٩٨١	١٢,٣٠٢
٥٤,٤٥٨	٣٠,٠٥٢	٦٤,٥٦٧	٤٨,٤١٤	٥٨,٨٧٧	٤٦,٥٦١	٥٣,٨٢٧	٤٥,٦٧٥
(٨١.٢)	(٧.٦)-	(٣٣.٤)	(١٧.٨)-	(٢٦.٥)	(١٣.٥)-	(١٧.٨)	--
٤٩٢,٠٤٥	٣٩٨,٦٧٩	٨٤٣,٤١٤	٧٠١,٤٦٣	٦١١,٤٤٤	٥٢١,٤٧٤	٤٤٢,٤٣٣	٣٨٨,١٢٩
(٢٣.٤)	(١٦.٥)	(٢٠.٢)	(١٤.٧)	(١٧.٣)	(١٧.٩)	(١٤.٠)	--
٢١٨,٨٤٢	١٦٤,٧٢٠	٣٥٨,٤٩٦	٢٧٩,٩١٤	٢٣٧,١٤٩	٢٠٠,٦٧٩	١٧٤,١٥١	١٥٣,٠٤٢
١٥٦,٨٥٥	١٤٦,٠٠٤	٣٠١,٧٧٢	٢٧٦,٤٨٨	٢٤٩,٢٨٨	٢١٣,١٤٤	١٧٤,٢٣٤	١٥٠,٥٢١
٣٩,٩٦١	٣٠,١٩٨	٦٣,٩٠٧	٥٠,٥١٩	٤٣,٥١٨	٣٧,٤٢٤	٣٢,٤٨٦	٢٩,٣٧٣
٥٠,٩٩٥	٣٨,٧٣٦	٧٨,٩٣٤	٦٢,٨١٦	٥٤,١٩٤	٤٦,٤٥١	٤٠,٨٧٥	٣٦,٨٤٢
٢٥,٣٩٣	١٩,٠٢١	٤٠,٣٠٤	٣١,٧٢٦	٢٧,٢٩٦	٢٣,٧٧٧	٢٠,٦٨٧	١٨,٣٥٢

المصدر: وزارة التخطيط والمتابعة والإصلاح الإداري.

( ) معدل النمو عن الفترة المقابلة في العام السابق.

# بيان معدل.

-- بيان غير متاح. بداية سلسلة زمنية جديدة وفقاً للتعديلات الاقتصادية من قبل وزارة التخطيط.

\* بيان مبدئي، وقابل للتعديل. أرقام الناتج المحلي الإجمالي للعام المالي ٢٠١٧/٢٠١٦ لا تزال قيد المراجعة من قبل وزارة التخطيط.

١/ قامت وزارة التخطيط والمتابعة والإصلاح الإداري بمراجعة بيانات الناتج المحلي الإجمالي لعام ٢٠١٧/١٦ على أساس ربع سنوي.

٢/ يشمل المعلومات.

جدول (٣): إجمالي الإستثمارات موزعة بحسب القطاعات الإقتصادية

(يوليو-ديسمبر ٢٠١٧/٢٠١٨)\*<sup>١</sup>

(مليون جنيه)

قطاع حكومي	هينات اقتصادية	قطاع أعمال عام	قطاع خاص	إجمالي	نسبة الى إجمالي الإستثمارات (%)
٣٧.٠٠	١٦٦٣٦	٣١٧٣٧	١٨٤٣٦١	٣٤٢٧٣٤	١٠٠
٥٧٢٤	٣٣٨٥	٢٩٥١٥	٦٨١٩٨	١٠٦٨٢٢	٣١.٢
٣٤٦٨	١٠٢	-	١٠١٠٠	١٣٦٧٠	٤.٠
١	١	٢٥٣٥	٢٧٤٣٨	٢٩٩٧٦	٨.٧
٢٢	٢	٢٥٣٥	٢٣٧٦٠	٢٦٣١٩	٧.٧
٢١٠١	٣٢٧٩	٢٣٦٤٣	-	٢٩٠٢٣	٨.٥
١٣١	١	٨٠٢	٦٩٠٠	٧٨٣٣	٢.٣
١٢٥٧٦	١١٣٨١	٢١١١	٤٥٩٦٣	٧٢٠٣١	٢١.٠
١٢٥٧٥	١٠١٣٥	١٧٥٨	٢٩٥٦٣	٥٤٠٣١	١٥.٨
-	١٢٠٤	٨٢	١٣٢٠٠	١٤٤٨٦	٤.٢
-	٣٧	٠	-	٣٧	٠.٠١
١	٦	٢٧٠	٣٢٠٠	٣٤٧٧	١.٠
١٨٧٠١	١٨٦٩	١١١	٧٠٢٠٠	٩٠٨٨١	٢٦.٥
٣١٣٥	٢٠١	-	٤٦٧٠٠	٥٠٠٣٦	١٤.٦
٥٨٤٨	١٩٥	-	٦١٠٠	١٢١٤٤	٣.٥
٢٠٨٩	١١٩	-	٤٩٠٠	٧١٠٨	٢.١
٧٦٢٩	١٣٥٤	١١١	١٢٥٠٠	٢١٥٩٤	٦.٣
استثمارات مركزية أخرى				٧٣٠٠٠	٢١.٣

ملاحظات: الرقم القياسي للإنتاج للقطاعات الإقتصادية الرئيسية (٢٠٠٢ = ١٠٠)

	٢٠١٧/٢٠١٦				٢٠١٨/٢٠١٧
	يوليو- سبتمبر	أكتوبر- ديسمبر	يناير- مارس	ابريل- يونيو	يوليو- سبتمبر
الرقم القياسي العام للإنتاج	١٢٠.٣	١٢٦.١	١٢٠.١	١١٧.٨	١٣٢.٩
الصناعات التحويلية <sup>١/٥</sup>	١١٦.٧	١٢٩.٥	١٢٤.٣	١١٢.٧	١٢٤.٨
منتجات بترول	١٥٠.١	١٤٣.١	١٤٠.٦	١٣٣.٠	١٣٦.٧
غاز طبيعي	١٥٤.٨	١٥٢.١	١٤٥.٨	١٥٧.٠	١٨٢.٠
الكهرباء	١٦٩.٧	١٦٢.٠	١٥٤.٠	١٤٩.٧	١٦٥.٠
التشييد والبناء	١٥١.٠	١٩٠.٢	١٤٧.٨	١٤٤.٨	١٦٠.٣
النقل <sup>٢/٦</sup>	٥٧.٧	٥٧.٦	٥٦.٦	٦٠.٤	٦٠.٩
قناة السويس <sup>٣/٧</sup>	١٢٩.٦	١١٨.٢	١١٦.١	١١٦.٩	١٣٨.٠
السياحة	٥١.١	٥٦.٧	٦٧.٨	٧٢.٢	١٠١.٢

المصدر: وزارة التخطيط والمتابعة والإصلاح الإداري.

\* بيان مبدئي.

-- بيان غير متاح.

١/ لا يشمل التغير في المخزون.

٢/ يشمل البترول الخام، الغاز الطبيعي واستخراجات أخرى.

٣/ يشمل قناة السويس والمعلومات.

٤/ يشمل المصرف الصحي والتسويات واحلال وصيانة الأصول.

٥/ تمت مراجعة البيانات الخاصة بمؤشر الصناعات التحويلية و التشييد و البناء خلال الفترة من ديسمبر ٢٠١٦ حتى ديسمبر ٢٠١٧.

٦/ لا يتضمن قناة السويس.

٧/ على أساس قيمة متحصلات قناة السويس بالدولار الأمريكي.

# القسم الثالث

## الأسعار المحلية

جدول (٤)	معدلات التضخم السنوية في الأرقام القياسية للأسعار المحلية-----	١٧
جدول (٥)	معدلات التضخم السنوية لأسعار المستهلكين-----	١٨
جدول (٦)	معدل التضخم السنوى لأسعار المنتجين طبقاً للنشاط الأقتصادي-----	١٩
جدول (٧)	معدل التضخم السنوى لأسعار المنتجين طبقاً للإستخدام النهائى-----	٢٠
جدول (٨)	معدل التضخم السنوى لأسعار المنتجين طبقاً لدرجة التصنيع-----	٢٠
جدول (٩)	تطور أسعار الصرف-----	٢١

جدول (٤): معدلات التضخم السنوية في الأرقام القياسية للأسعار المحلية : ٢٠١٨/٢/١

بيان ملخص

٢٠١٥ - ٢٠١٨

	٢٠١٨				٢٠١٧				٢٠١٦				٢٠١٥			
	الرقم القياسي لأسعار المنتجين	معدل التضخم الأساسي	الرقم القياسي لأسعار المستهلكين		الرقم القياسي لأسعار المنتجين	معدل التضخم الأساسي	الرقم القياسي لأسعار المستهلكين		الرقم القياسي لأسعار المنتجين	معدل التضخم الأساسي	الرقم القياسي لأسعار المستهلكين		الرقم القياسي لأسعار المنتجين	معدل التضخم الأساسي	الرقم القياسي لأسعار المستهلكين	
			إجمالي	حضر الجمهورية			إجمالي	حضر الجمهورية			إجمالي	حضر الجمهورية			إجمالي	حضر الجمهورية
يناير	٢٥,٠	١٤,٤	١٧,٠	١٧,١	٣٧,٢	٣٠,٩	٢٩,٦	٢٨,١	٠,٥	٧,٧٣	١٠,٧	١٠,١	٥,٣-	٧,١٠	٩,٤	٩,٧
فبراير		١١,٩	١٤,٣	١٤,٤	٣٧,٧	٣٣,١	٣١,٧	٣٠,٢	١,٣-	٧,٥٠	٩,٥	٩,١	٢,٧-	٧,١٥	١٠,٧	١٠,٦
مارس		١١,٦	١٣,١	١٣,٣	٣٧,١	٣٢,٣	٣٢,٥	٣٠,٩	٠,٦	٨,٤١	٩,٢	٩,٠	٣,٣-	٧,٢١	١١,٨	١١,٥
أبريل		١١,٦	١٢,٩	١٣,١	٣٨,١	٣٢,١	٣٢,٩	٣١,٥	١,١	٩,٥١	١٠,٩	١٠,٣	٢,٤-	٧,١٩	١١,٠	١١,٠
مايو		١١,١	١١,٥	١١,٤	٣٥,٧	٣٠,٦	٣٠,٩	٢٩,٧	١,٥	١٢,٢٣	١٢,٩	١٢,٣	٠,٣-	٨,١٤	١٣,٥	١٣,١
يونيو					٣٤,٩	٣١,٩	٣٠,٩	٢٩,٨	٥,٧	١٢,٣٧	١٤,٨	١٤,٠	٢,٣-	٨,٠٧	١١,٥	١١,٤
يوليو					٣٨,٧	٣٥,٣	٣٤,٢	٣٣,٠	٧,٢	١٢,٣١	١٤,٨	١٤,٠	٦,٦-	٦,٤٩	٨,٣	٨,٤
أغسطس					٣٨,٢	٣٤,٩	٣٣,٢	٣١,٩	١١,٢	١٣,٢٥	١٦,٤	١٥,٥	٦,٦-	٥,٦١	٧,٩	٧,٩
سبتمبر					٣٨,٨	٣٣,٣	٣٢,٩	٣١,٦	٩,٢	١٣,٩٤	١٤,٦	١٤,١	٣,٩-	٥,٥٥	٩,٤	٩,٢
أكتوبر					٣٥,١	٣٠,٥	٣١,٨	٣٠,٨	١١,٩	١٥,٧٢	١٤,٠	١٣,٦	٢,٠-	٦,٢٦	١٠,٣	٩,٧
نوفمبر					٢٧,٩	٢٥,٥	٢٦,٧	٢٦,٠	٢١,٠	٢٠,٧٣	٢٠,٢	١٩,٤	١,٩-	٧,٤٤	١١,٨	١١,١
ديسمبر	٤				١٩,٩	٢٢,٣	٢١,٩	٢٨,٨	٢٥,٩	٢٤,٣	٢٣,٣	٠,٢	٧,٢٣	١١,٩	١١,١	١١,١

المصدر: الجهاز المركزي للتعبئة العامة والإحصاء.

١/ قام الجهاز المركزي للتعبئة العامة والإحصاء بإستحداث سلسلة للأرقام القياسية لأسعار المستهلكين بدءاً من أغسطس ٢٠٠٩ ، وذلك بإستخدام شهر يناير ٢٠١٠ كـشهر أساس للسلسلة الجديدة، بالإضافة إلى إستخدام أوزان جديدة للمجموعات السلعية الرئيسية مستخرجة في ضوء نتائج بحث الدخل والإنفاق والإستهلاك لعام ٢٠٠٨/٢٠٠٩ . هذا، وتجدر الإشارة إلى أن سلسلة أسعار المستهلكين ما قبل أغسطس ٢٠٠٩ مبنية على أساس شهر يناير ٢٠٠٧ ، كما إعتمدت الأوزان السابقة على بحث الدخل والإنفاق والإستهلاك للعام المالي ٢٠٠٤/٢٠٠٥ .

٢/ قام الجهاز المركزي للتعبئة العامة والإحصاء بإصدار رقم قياسي لأسعار المنتجين بدءاً من سبتمبر ٢٠٠٧ ، وذلك بإستخدام أسعار السلع والخدمات للسنة المالية (٢٠٠٤-٢٠٠٥) كفترة أساس لسلسلة الأرقام القياسية، كما تم إستخراج الأوزان بإستخدام متوسط عامي (٢٠٠٢-٢٠٠٣ ، ٢٠٠٣-٢٠٠٤) للقيم الإجمالية للإنتاج الصناعي والزراعي والخدمي. وجدير بالذكر أن السلسلة الزمنية لمعدلات التضخم لأسعار المنتجين للفترة ما قبل سبتمبر ٢٠٠٧ غير متاحة بعد.

٣/ قام البنك المركزي المصري بإصدار مؤشر التضخم الأساسي (Core Inflation) ، وهو مشتق من الرقم القياسي العام لأسعار المستهلكين مستبعداً منه بعض السلع التي تتحدد أسعارها إدارياً (وتمثل ١٩,٤ % من السلة السلعية للمستهلكين)، بالإضافة إلى بعض السلع التي تتأثر بصدمات مؤقتة من جانب العرض (الخضراوات والفاكهة وتمثل ٨,٨ % من السلة السلعية للمستهلكين).

شكل ( ٧ ) : تطور معدلات التضخم السنوية  
( مايو ٢٠٠١ - مايو ٢٠١٨ )

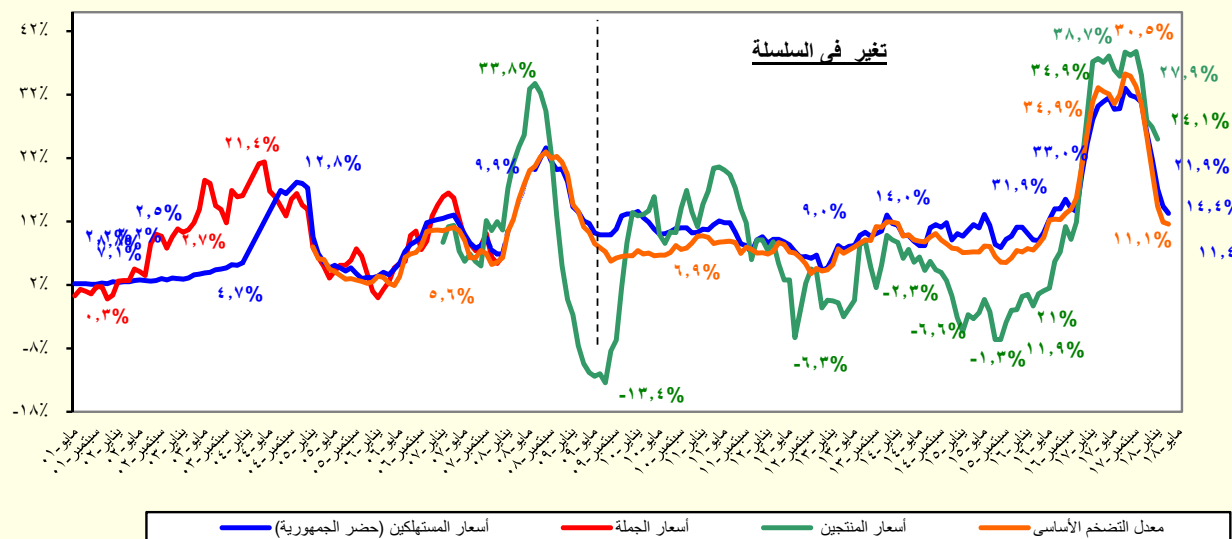

المصدر: الجهاز المركزي للتعبئة العامة والإحصاء.

جدول (٥): معدل التضخم السنوى لأسعار المستهلكين<sup>١/</sup>  
(نسبة التغير)

بيان ربع سنوي <sup>٢/</sup>					بيان شهري <sup>٣/</sup>				
ابريل- يونيو ٢٠١٧					يونيو-١٧ مارس-١٨ ابريل-١٨ مايو-١٨ يونيو-١٨				
معدل التضخم لأسعار المستهلكين					٢٩.٨	١٣.٣	١٣.١	١١.٤	١٤.٤
الطعام والشراب					٤٠.٣	١١.٨	١١.١	٨.٦	١٠.١
المشروبات الكحولية والدخان					٣٣.٩	٢٠.٧	٢٠.٧	٢١.٠	٢١.٢
الملابس والاقمشة و أغطية القدم					٢٩.٧	٢١.٧	٢٧.٣	٢٧.٧	١٤.٩
المسكن والمياه و الكهرباء و الوقود					٧.٧	١٠.٦	١٠.٦	١٠.٦	١٨.٤
الاثاث و المعدات المنزلية و الصيانة					٢٨.٢	١١.٠	١١.٦	١١.٩	١٢.٦
الرعاية الصحية					١٢.٧	٧.٦	٧.٥	١١.٢	١١.٣
النقل والمواصلات					٢٥.٩	١٣.٣	١٣.٧	١٥.٥	٥٥.١
الاتصالات السلكية واللا سلكية					١.٨	١١.٠	١١.٠	١١.٠	١١.٠
الثقافة والترفيه					٤٨.٣	٣٨.٧	٣٩.٧	١٠.٥	٧.٢
التعليم					١٢.٣	١٩.٦	١٩.٦	١٩.٦	١٩.٦
المطاعم و الفنادق					٢٤.٥	١١.١	١٠.٨	١١.٢	١٢.٩
خدمات متنوعة					٣١.٩	١٦.٥	١٦.٧	١٦.٨	١٦.٧

المصدر: الجهاز المركزى للتعبئة العامة والإحصاء.

١/ في حضر الجمهورية.

٢/ التغير فى الرقم القياسى عن الفترة المقابلة فى العام السابق. بدءاً من الفترة يوليو-سبتمبر ٢٠١٠ تعكس البيانات السلسلة الجديدة لأسعار المستهلكين والتي تستخدم شهر يناير ٢٠١٠ كشهر أساس، بالإضافة إلى استخدام أوزان جديدة للمجموعات السلعية الرئيسية مستخرجة فى ضوء نتائج بحث الدخل والإنفاق والإستهلاك لعام ٢٠٠٨/٢٠٠٩.

٣/ التغير فى الرقم القياسى عن الشهر المقابل فى العام السابق . بدءاً من يناير ٢٠٠٩ تعكس البيانات السلسلة الجديدة لأسعار المستهلكين والتي تستخدم شهر يناير ٢٠١٠ كشهر أساس.

جدول (٦): معدل التضخم السنوى لأسعار المنتجين طبقاً للنشاط الإقتصادى<sup>١/</sup>  
(نسبة التغير)

بيان ربع سنوي <sup>٢/</sup>					بيان شهري <sup>٣/</sup>				
اكتوبر- ديسمبر ٢٠١٦	ابريل- يونيو ٢٠١٧	يوليو- سبتمبر ٢٠١٧	اكتوبر- ديسمبر ٢٠١٧		يناير-١٧	اكتوبر-١٧	نوفمبر-١٧	ديسمبر-١٧	يناير-١٨
٢٠.٤	٣٦.٣	٣٨.٦	٩.٣	معدل التضخم لأسعار المنتجين	٣٧.٢	٣٥.١	٢٧.٩	٢٦.٩	٢٥.٠
١٥.٢	٣٢.٩	٣٠.٠	-١.١	الزراعة وإستغلال الغابات وصيد الأسماك	٢٧.٢	٣٢.٠	٢٨.٢	٢٦.٩	٢٣.١
١٥.٥	٣٣.٦	٣٠.٧	-٠.٩	المحاصيل ومنتجات الصيد وأنشطة الخدمات ذات الصلة	٢٧.٩	٣٣.١	٢٩.٤	٢٤.٦	٢١.٥
١١.٤	٢٢.٨	٢٠.٣	-١.٥	صيد الاسماك وتربية الأحياء المائية	١٨.٦	١٦.٣	١٢.٠	٦٣.٥	٤٦.٣
٨.٠	٩.٨	١٢.٨	٤٢.٣	التعدين وإستغلال المحاجر	٥٠.١	١٥.٧	٢٣.٤	٢٣.٠	٢٧.٦
٨.٩	١٠.٢	١٣.٨	٤٣.٤	إستخراج البترول الخام والغاز الطبيعي	٥٢.٠	١٥.٨	٢٣.٧	٢٣.٢	٢٧.٨
-٢٢.٤	-٥.٩	-٢١.٣	-١٠.٩	التعدين وإستغلال المحاجر الأخرى	-٩.٢	٨.٢	٧.٤	٤.٤	٥.٥
٢٩.٥	٥١.٣	٦٠.٠	١١.٦	الصناعات التحويلية	٤٩.٧	٤٨.٥	٢٩.٥	٣٠.٤	٢٣.٩
١٦.٤	٤٦.٧	٤٦.١	٨.٦	صناعة المنتجات الغذائية	٣١.٤	٣٧.٨	٣٠.٦	٣٢.١	٢٢.٢
٢٩.٦	٢٩.٦	٢٩.٦	١.٢	صناعة المشروبات	٢٩.٦	٩.٦	٩.٦	١١.٦	١١.٦
٣٢.١	٢٣.١	١٦.٢	-١٥.٥	صناعة منتجات التبغ	٤٠.٥	١٠.٩	١٠.٩	٢٠.٧	١٦.٤
٨.٢	٥٩.٣	٥١.٤	٢٨.٢	صناعة الغزل و النسيج	٥٥.٩	٤٨.٠	٤٨.٠	٥٢.٠	١٥.٤
٠.٨	٥٧.٥	٦٠.٤	٤٧.٧	صناعة الملابس الجاهزة	٣٠.٣	٦٨.٨	٦٨.٨	٤٦.١	٢٣.٥
٥.٣	٢٩.٠	٢٩.٠	٢٩.٨	صناعة الجلد ومنتجاته	٢٩.٠	٢٧.٦	٢٧.٦	٥٢.٢	٤٥.٧
١٧.٣	٤٣.٥	٤٤.٣	١٣.٢	صناعة الخشب ومنتجاته	٤٧.٥	٤٤.٦	٣٨.٠	٣٥.٠	٢١.٧
١٨.١	٦٥.٣	٧٥.٨	٣٨.١	صناعة الورق ومنتجاته	٣٣.٦	٥٠.٩	٥٠.٩	٤٩.٥	٤١.٨
٠.٠	٠.٠	٠.٠	-٤.٩	الطباعة وإستنساخ وسائط الإعلام المسجلة	٠.٠	٠.٠	٠.٠	٥.٦	٢٦.٠
٣٥.٨	٤٨.٤	٩١.١	١١.٦	صناعة فحم الكوك و المنتجات النفطية	٤٨.٣	٧٥.٢	٢٩.٨	٤١.٦	٤١.٧
٤.٦	٣٩.٣	٤١.٤	١٢.٠	صناعة المواد ومنتجات الكيماوية	١٨.٣	٣٣.٨	٣٢.٥	٣٨.٣	٢٤.٦
٤٧.١	٣٤.٩	٢٧.١	١٥.٦	صناعة المستحضرات الصيدلانية والكيمائية والدوائية	٤٦.٨	٢٧.١	٢٧.١	٢٥.١	٢٥.١
٢٢.١	٥٣.٥	٦٢.٤	٢٦.٩	ومنتجات النباتات الطبية	٤٥.٩	٥٢.٤	٥٢.٤	١٤.٢	٩.١
١٠.١	٢١.١	٢٥.٥	١.٣	صناعة منتجات المطاط واللدائن	٢٠.٤	٢٠.٥	١٧.٢	٢٣.٤	١٧.٦
٧٢.٥	٨٢.٨	٩١.٩	١٨.٢	صناعة منتجات المعادن اللافلزية الأخرى	١٢٧.٢	٦٨.٦	٤٢.٦	١٩.٤	١٤.٨
١٧.٦	٥٠.٩	٥١.٠	٩.٤	صناعة الفلزات القاعدية	٤٣.٨	٤٤.٤	٣٥.٦	٣١.٨	١١.٧
٢.٨	٣٠.٤	٣٠.٤	٨١.٤	صناعة منتجات المعادن المشكلة عدا الماكينات و المعدات	٣٠.٤	٢٦.٩	٢٦.٩	٢٩.٢	٠.٨
٥٩.٠	٨٨.٦	٦٦.١	٣.١	صناعة الحاسبات ومنتجات الإلكترونيات	٨٢.٦	٤٢.٢	٢٢.٦	١٥.٢	٨.٦
٣٩.٢	٦١.٠	٤٠.٠	٩.٠	والبصريوآلاتها وصناعة الأجهزة الطبية	٤٨.٥	٢٩.٠	١٢.٥	٤٤.٦	٣٢.٣
٣٣.٨	٤١.٤	٢٩.١	١٠.١	صناعة الأجهزة الكهربائية	٣٨.٠	١٥.٧	٣.٧	١.٨	١.٨
٥.٥	٥.٥	٥.٥	-٠.٩	صناعة الآلات و المعدات الغير مصنفة فى موضع آخر	٥.٥	٣.٤	٣.٤	١.٦	١.٦
٤.٧	٤٥.٨	٤٦.٢	٣٤.٠	صناعة المركبات ذات المحركات	٢٨.١	٤٥.٣	٤٥.٤	٣٣.٤	٢٢.٢
٩٩.١	٧٥.٥	٥١.٧	-١٣.٩	صناعة معدات النقل الأخرى	١٢٦.٠	١٧.٤	١٦.٢	٣٤.٩	٨.٩
٢٠.٥	٤٠.٩	٣٧.٦	١٠.٩	صناعة الأثاث ومنتجات الخشبية	٢٠.٥	٤١.١	٤١.١	٢٨.١	٢٨.١
١٤.٣	٠.٠	٨.٩	٤.٥	صناعات تحويلية أخرى	١٤.٣	٢٦.٦	٢٦.٦	٣١.٤	٣١.٤
٢٤.٩	٠.٠	١٤.١	١١.٤	إمدادات الكهرباء والغاز والبخار وإمدادات التكيف	٢٤.٩	٤٢.٤	٤٢.٤	٤٦.١	٤٦.١
٠.٠	٠.٠	٠.٠	-٩.٨	أنشطة الإمداد المائى وشبكات الصرف الصحى وإدارة معالجة	٠.٠	٠.٠	٠.٠	٠.٠	١٠.١
١٣.٣	١٢.٨	١.٨	-١١.٧	النفايات	١٢.٨	١.٢	٠.٠	٥.٤	٥.٤
٦.٨	١٠.٢	١٥.٢	-٦.٩	تجميع وتنقية وتوزيع المياح	١٠.٢	١٠.٢	٠.٠	١٠.٤	١٠.٤
٠.٠	٠.٠	٠.٠	-٨.٥	جمع ومعالجة وتدوير المخلفات والنفايات	٠.٠	٠.٠	٠.٠	١٠.٥	١٠.٥
١٤.٢	١٣.٢	٠.٠	-١٢.٧	النقل والتخزين	١٣.٢	١٣.٢	٠.٠	٣.٩	٣.٩
٥٤.١	٥٤.١	٥٤.١	-٠.٣	النقل البرى	٥٤.١	٠.٠	٠.٠	٠.٠	٠.٠
٣١.١	٣٤.٨	٣٠.٢	-٠.٢	النقل عبر الماء	٣٦.٠	٧.٠	٧.٠	٣٠.٨	٢٨.٧
٥٨.١	٥٦.٥	٤٦.١	١٢.٣	النقل الجوى	٦٤.٥	٤.٨	٤.٨	٤١.٥	٤١.٦
٥.٣	١٢.٥	١٢.٤	-١٤.٠	البريد وأنشطة الخدمات البريدية	٨.٩	١٠.١	١٠.١	٢٦.٣	٢٣.٢
٠.٠	٠.٠	٠.٠	-٢.٣	أنشطة خدمات الغذاء والإقامة	٠.٠	٠.٠	٠.٠	٤.٦	٤.٦
٠.٠	٠.٠	٠.٠	٠.٠	أنشطة الإقامة	٠.٠	٠.٠	٠.٠	٠.٠	٠.٠
٠.٠	٠.٠	٠.٠	٠.٠	أنشطة خدمات الغذاء والمشروبات	٠.٠	٠.٠	٠.٠	٠.٠	٠.٠
٠.٠	٠.٠	٠.٠	٠.٠	أنشطة المعلومات والإتصالات	٠.٠	٠.٠	٠.٠	٠.٠	٠.٠

المصدر: الجهاز المركزى للتعبئة العامة والإحصاء.

١ / قام الجهاز المركزى للتعبئة العامة والإحصاء بإصدار رقم قياسى لأسعار المنتجين بدءاً من سبتمبر ٢٠٠٧ ، وذلك بإستخدام أسعار السلع والخدمات للسنة المالية (٢٠٠٤-٢٠٠٥) كفترة أساس لسلسلة الأرقام القياسية، كما تم إستخراج الأوزان بإستخدام متوسط عامى (٢٠٠٢-٢٠٠٣ ، ٢٠٠٣-٢٠٠٤) للقيم الإجمالية للإنتاج الصناعى والزراعى والخدمى.

٢/ التغير فى الرقم القياسى عن الفترة المقابلة فى العام السابق.

٣/ التغير فى الرقم القياسى عن الشهر المقابل فى العام السابق .

جدول (٧): معدل التضخم السنوى لأسعار المنتجين طبقاً للإستخدام النهائى <sup>١/</sup>

بيان ربع سنوي <sup>٢/</sup>					بيان شهري <sup>٣/</sup>				
اكتوبر- ديسمبر ٢٠١٦	ابريل- يونيو ٢٠١٧	يوليو- سبتمبر ٢٠١٧	اكتوبر- ديسمبر ٢٠١٧	يناير- ١٧	اكتوبر- ١٧	نوفمبر- ١٧	ديسمبر- ١٧	يناير- ١٨	
٢٠.٤	٣٦.٣	٣٨.٦	٩.٣	٣٧.٢	٣٥.١	٢٧.٩	٢٦.٩	٢٥.٠	معدل التضخم لأسعار المنتجين
٣٥.٨	٤٨.٤	٩١.١	١٢.٧	٤٨.٣	٧٥.٢	٢٩.٨	-٥٠.٧	٢٧.٧	مواد الوقود
٢٨.٥	٣١.٤	٣١.٨	٦.١	٧٣.٢	٢٠.٥	٢٣.٣	-٢١.٨	٩.٤	المواد الخام
٣١.٢	٤٤.٧	٤٩.٤	١٤.٤	٥٢.٢	٣٨.٦	٢٥.٤	-١٥.٩	٢٧.٨	السلع الوسيطة
١٢.٦	-٨.٤	-١٩.٧	-٥١.٠	٢٥.٧	-٥٠.٩	-٤٧.٩	-٥٤.٢	٢٦.٦	السلع الإستهلاكية غير المعمرة
١١.١	٣٧.٨	١٤٣.٦	١٢٥.٥	٣٧.٩	١٩٥.١	١٧٥.٩	٧.٥	١٣.٧	السلع الإستهلاكية المعمرة
٩.٩	٩٣.٨	١٦.٥	٩.٢	١٥.٣	١٢.٣	٦.٣	٩.٢	٤.٢	السلع الإستثمارية

جدول (٨): معدل التضخم السنوى لأسعار المنتجين طبقاً لدرجة التصنيع <sup>١/</sup>

بيان ربع سنوي <sup>٢/</sup>					بيان شهري <sup>٣/</sup>				
اكتوبر- ديسمبر ٢٠١٦	ابريل- يونيو ٢٠١٧	يوليو- سبتمبر ٢٠١٧	اكتوبر- ديسمبر ٢٠١٧	يناير- ١٧	اكتوبر- ١٧	نوفمبر- ١٧	ديسمبر- ١٧	يناير- ١٨	
٢٠.٤	٣٦.٣	٣٨.٦	٩.٣	٣٧.٢	٣٥.١	٢٧.٩	٢٦.٩	٢٥.٠	معدل التضخم لأسعار المنتجين
٢٦.٧	٣٤.٦	٦١.٤	٢٢.٣	٦٤.٧	٤٨.٩	٢٧.٣	-٣.٧	٣١.١	مواد الوقود
٩٠.٤	٩٠.٤	٩٠.٤	-١٢.٢	٩٠.٤	٠.٠	٠.٠	-٣٦.٦	١١.٦	القطن
١٣.٦	٣١.٦	٢٨.٧	-٢.٠	٢٥.٧	٣٢.٧	٢٥.١	-٦١.٦	١٩.٨	المواد الخام
١٢.٨	٣١.٣	٢٩.٦	١١.١	٢٥.٠	٣٠.١	١٧.٥	-١٣.١	١١.٦	السلع النصف مصنعة
٢٩.٠	٤٩.٥	٥٠.٠	١٠.٨	٥٠.٦	٣٨.٨	٢٩.١	-٣٠.٧	٢١.٧	السلع تامة الصنع

المصدر: الجهاز المركزى للتعبئة العامة والإحصاء.

١/ قام الجهاز المركزى للتعبئة العامة والإحصاء بإصدار رقم قياسى لأسعار المنتجين بدءاً من سبتمبر ٢٠٠٧ ، وذلك بإستخدام أسعار السلع والخدمات للسنة المالية (٢٠٠٥-٢٠٠٤) كفترة أساس لسلسلة الأرقام القياسية، كما تم إستخراج الأوزان بإستخدام متوسط عامى (٢٠٠٣-٢٠٠٢ ، ٢٠٠٣-٢٠٠٤) للقيم الإجمالية للإنتاج الصناعى والزراعى والخدمى.

٢/ التغير فى الرقم القياسى عن الفترة المقابلة فى العام السابق.

٣/ التغير فى الرقم القياسى عن الشهر المقابل فى العام السابق .



جدول (٩): تطور أسعار الصرف					متوسط سنو ء <sup>١/</sup>
السوق العالمي		السوق المحلي		(جنيه مصري / وحدة من العملة) <sup>١/</sup>	
(دولار امريكي / وحدة من العملة)					
جنيه استرليني	يورو	يورو	جنيه استرليني	دولار امريكي	
١.٨٤٣	١.٢٥٦	٧.٢٥٥	١٠.٦٤٨	٥.٧٣٣	٢٠٠٦
٢.٠٠٢	١.٣٧٠	٧.٨٣٦	١١.٤٤٨	٥.٦٣٦	٢٠٠٧
١.٨٥٥	١.٤٧١	٨.٠٧٨	١٠.١٨٦	٥.٤٣١	٢٠٠٨
١.٥٦٥	١.٣٩٤	٧.٨٠٤	٨.٧٦٤	٥.٥٤٢	٢٠٠٩
١.٥٤٦	١.٣٢٩	٧.٥٤١	٨.٧٨٣	٥.٦٢٢	٢٠١٠
١.٦٠٤	١.٣٩٣	٨.٢٧٧	٩.٥٣٥	٥.٩٣٣	٢٠١١
١.٥٨٥	١.٢٨٦	٧.٨٠١	٩.٦١٤	٦.٠٥٦	٢٠١٢
١.٥٦٤	١.٣٢٨	٩.١٢٦	١٠.٧٤٩	٦.٨٦٩	٢٠١٣
١.٦٤٨	١.٣٢٩	٩.٤١٣	١١.٦٧٢	٧.٠٧٩	٢٠١٤
١.٥٢٩	١.١١٩	٨.٥٥٨	١١.٧٨٥	٧.٦٩٣	٢٠١٥
١.٣٥٢	١.١٢٢	١١.٠٤٤	١٣.٤٥٦	١٠.٠١٨	٢٠١٦
					متوسط شهري
١.٥٣١	١.١٣٥	٨.٦٥٧	١١.٦٧٥	٧.٦٠٠	فبراير-١٥
١.٥٠٠	١.٠٨٤	٨.٢٧١	١١.٤٤١	٧.٦٠٢	مارس-١٥
١.٤٩٢	١.٠٧٩	٨.٢٢٣	١١.٣٦٨	٧.٦٠٤	أبريل-١٥
١.٥٤٥	١.١١٧	٨.٥٢٥	١١.٧٩٢	٧.٦٠٦	مايو-١٥
١.٥٥٦	١.١٢١	٨.٥٥٨	١١.٨٧٨	٧.٦٠٦	يونيو-١٥
١.٥٥٦	١.١٠١	٨.٥٨٩	١٢.١٣٧	٧.٨٠١	يوليو-١٥
١.٥٥٩	١.١١٣	٨.٧١١	١٢.٢٠٦	٧.٨٠٨	أغسطس-١٥
١.٥٣٥	١.١٢٤	٨.٧٩٨	١٢.٠١٦	٧.٨٠٨	سبتمبر-١٥
١.٥٣٣	١.٢٢٥	٨.٨٩٣	١٢.١٤٧	٧.٩١٧	أكتوبر-١٥
١.٥١٩	١.٠٧٣	٨.٤٨٣	١٢.٠٠٦	٧.٩٠٢	نوفمبر-١٥
١.٥٠٠	١.٠٩٠	٨.٥٣١	١١.٧٤٥	٧.٨٠٨	ديسمبر-١٥
١.٤٤١	١.٠٨٧	٨.٥١٠	١١.٢٩٠	٧.٨٠٨	يناير-١٦
١.٣٨٨	١.٠٩١	٨.٥٦٨	١١.٣٣٥	٧.٨٠٧	فبراير-١٦
١.٤٢٥	١.١١٣	٩.٣٥٩	١١.٩٨٠	٨.٤٥٢	مارس-١٦
١.٤٣٠	١.٣٣٩	١٠.٠٦٩	١٢.٦٩٨	٨.٨٥٧	أبريل-١٦
١.٤٥٢	١.١٣٠	١٠.٠٣٥	١٢.٨٩٣	٨.٨٥٧	مايو-١٦
١.٤٢١	١.١٢٤	٩.٩٧٦	١٢.٦١٥	٨.٨٥٧	يونيو-١٦
١.٣١٥	١.١٠٧	٩.٨٢٧	١١.٦٧٧	٨.٨٥٧	يوليو-١٦
١.٣٠٩	١.١٢٠	٩.٩٤٩	١١.٦٢٧	٨.٨٥٨	أغسطس-١٦
١.٣١٥	١.١٢١	٩.٩٥٠	١١.٦٧٤	٨.٨٥٧	سبتمبر-١٦
١.٢٣٦	١.١٠٤	٩.٧٨٠	١٠.٩٥٦	٨.٨٥٨	أكتوبر-١٦
١.٢٤٥	١.٠٨٠	١٧.١١١	١٩.٧٦٢	١٥.٨١٣	نوفمبر-١٦
١.٢٤٨	١.٠٥٤	١٩.٣٨٨	٢٢.٩٦٧	١٨.٣٣٠	ديسمبر-١٦
١.٢٣٤	١.٠٦٢	١٩.٧٥٥	٢٢.٩٤١	١٨.٥٣٧	يناير-١٧
١.٢٤٨	١.٠٦٥	١٨.١٣٠	٢١.٢٤٨	١٦.٩٠٤	فبراير-١٧
١.٢٣٤	١.٠٦٩	١٨.٨٠٨	٢١.٧٠١	١٧.٦٤٧	مارس-١٧
١.٢٦٣	١.٠٧١	١٩.٣٢٧	٢٢.٨٠٣	١٨.٠٢٦	أبريل-١٧
١.٢٩٢	١.١٠٥	١٩.٩٦٤	٢٣.٣٣٥	١٨.٠٣١	مايو-١٧
١.٢٧٩	١.٢٢٨	٢٠.٣٣١	٢٣.١٧٢	١٨.٠٤٠	يونيو-١٧
١.٣٠١	١.١٥٣	٢٠.٦٥٥	٢٣.٣٠٧	١٧.٨٦٢	يوليو-١٧
١.٢٩٦	١.١٨٢	٢٠.٩٧٧	٢٣.٠٠٩	١٧.٧١٤	أغسطس-١٧
١.٣٣١	١.١٩٢	٢١.٠٣٦	٢٣.٤٩٨	١٧.٦١٣	سبتمبر-١٧
١.٣٢٠	١.١٧٥	٢٠.٧٤٣	٢٣.٢٩٥	١٧.٥٩٧	أكتوبر-١٧
١.٣٢٢	١.١٧٤	٢٠.٧٤٠	٢٣.٣٤٩	١٧.٦١٤	نوفمبر-١٧
١.٣٤١	١.١٨٤	٢١.٠٨٧	٢٣.٨٨١	١٧.٧٤٣	ديسمبر-١٧
١.٣٨٠	١.٢١٩	٢١.٥٨٨	٢٤.٤٣٩	١٧.٦٥٣	يناير-١٨
١.٣٩٨	١.٢٣٥	٢١.٨٢٧	٢٤.٧٠٠	١٧.٦٢٤	فبراير-١٨
١.٣٩٦	١.٢٣٣	٢١.٧٣٥	٢٤.٦١٤	١٧.٥٧٦	مارس-١٨
١.٤٠٦	١.٢٢٧	٢١.٦٩٨	٢٤.٨٦٠	١٧.٦٣١	أبريل-١٨
١.٣٤٧	١.١٨٢	٢١.٠٤٦	٢٣.٩٧٤	١٧.٧٨٣	مايو-١٨
١.٣٣٠	١.٦٧٦	٢٠.٨٦٨	٢٣.٧٦٠	١٧.٨٢٥	يونيو-١٨

المصدر : البنك المركزي المصري ، رويترز ، Oanda (www.oanda.com) .

١/ متوسط أسعار البيع والشراء ( نقطة المنتصف). تم مراجعة البيان من فبراير ٢٠١٧ وفقاً لمتوسط سعر صرف الجنيه مقابل الدولار وفقاً لبيانات البنك المركزي المصري.

٢/ متوسط ميلادي.

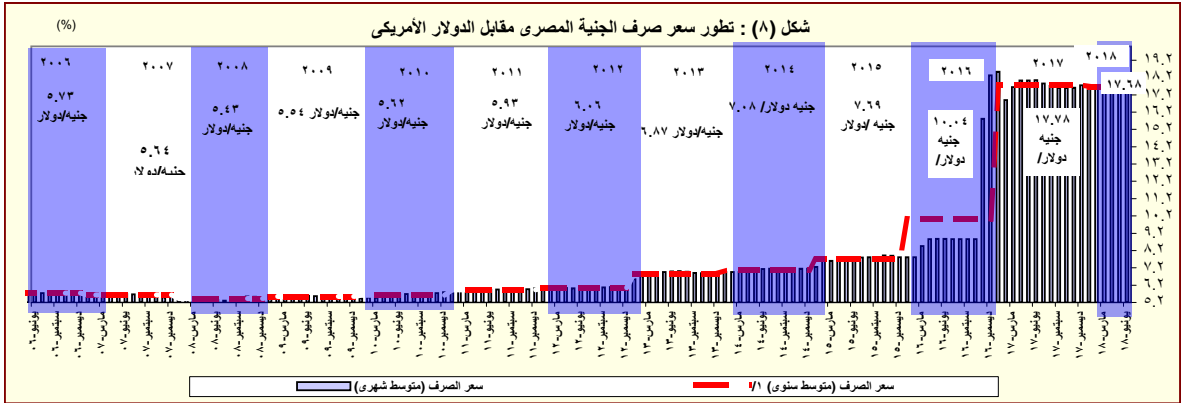

المصدر: البنك المركزي المصري و رويترز.  
١/ متوسط ميلادي.

# القسم الرابع

## مؤشرات المالية العامة

ملخص المعاملات المالية للحكومة-----	٢٥	جدول (١٠)
ملخص المعاملات الرئيسية للموازنة العامة : القطاع الحكومي -----	٢٦-٢٧	جدول (١١)
هيكل الإيرادات العامة (الإيرادات الضريبية)-----	٢٨	جدول (١٢ - أ)
هيكل الإيرادات العامة (الإيرادات غير الضريبية)-----	٢٩	جدول (١٢ - ب)
توزيع المتحصلات الجمركية بحسب التصنيف الوظيفي للواردات -----	٣٠	جدول (١٣)
هيكل المصروفات العامة-----	٣١-٣٢	جدول (١٤)

جدول ( ١٠ ) : ملخص المعاملات المالية للحكومة

(مليون جنيه)

	٢٠١٣/٢٠١٢		٢٠١٤/٢٠١٣		٢٠١٥/٢٠١٤		٢٠١٦/٢٠١٥		٢٠١٧/٢٠١٦		٢٠١٨/٢٠١٧	
	قطاع <sup>١/</sup> الموازنة العامة	الحكومة <sup>٢/</sup>	قطاع <sup>١/</sup> الموازنة العامة	الحكومة <sup>٢/</sup>	قطاع <sup>١/</sup> الموازنة العامة	الحكومة <sup>٢/</sup>	قطاع <sup>١/</sup> الموازنة العامة	الحكومة <sup>٢/</sup>	قطاع <sup>١/</sup> الموازنة العامة	الحكومة <sup>٢/</sup>	قطاع <sup>١/</sup> الموازنة العامة	الحكومة <sup>٢/</sup>
إجمالي الإيرادات	٣٥٠,٣٢٢	٤٠٣,٦٣٧	٤٥٦,٧٨٨	٥١٩,٤٤٩	٤٦٥,٢٤١	٥٣٨,٣٧٨	٤٩١,٤٨٨	٥٤٩,٠٨٠	٦٥٩,١٨٤	٨٣٤,٦٢٢		
الإيرادات الضريبية	٢٥١,١١٩	٢٥١,١١٩	٢٦٠,٢٨٩	٢٦٠,٢٨٩	٣٠٥,٩٥٧	٣٠٥,٩٥٧	٣٥٢,٣١٥	٣٥٢,٣١٥	٤٦٢,٠٠٧	٦٠٣,٩١٨		
المنح	٥,٢٠٨	٥,٢٠٨	٩٥,٨٥٦	٩٥,٨٥٦	٢٥,٤٣٧	٢٥,٤٣٧	٣,٥٤٣	٣,٥٤٣	١٧,٦٨٣ <sup>١/٨</sup>	١,١٤٣		
إيرادات أخرى	٩٣,٩٩٦	١٤٧,٣١٠	١٠٠,٦٤٢	١٦٣,٣٠٤	١٣٣,٨٤٧	٢٠٦,٩٨٤	١٣٥,٦٣٠	١٩٣,٢٢٢	١٧٩,٤٩٤	٢٢٩,٥٦١		
إجمالي المصروفات	٥٨٨,١٨٨	٦٤٤,٠٨٠	٧٠١,٥١٤	٧٥٩,٨٤٧	٧٣٣,٣٥٠	٨٠٥,٩٢٩	٨١٧,٨٤٤	٨٨٦,٧٧٤	١,٠٣١,٩٤١	١,٢٠٧,١٣٨		
الأجور و تعويضات العاملين	١٤٢,٩٥٦	١٤٥,٠٦٤	١٧٨,٥٨٩	١٨٠,٨٢٩	١٩٨,٤٦٨	٢٠٠,٩٣٣	٢١٣,٧٢١	٢١٦,١٥٣	٢٢٥,٥١٣	٢٣٩,٩٥٥		
شراء السلع والخدمات	٢٦,٦٥٢	٢٧,١٥٥	٢٧,٢٤٧	٢٧,٥٥٦	٣١,٢٧٦	٣١٥,٨٠	٣٥,٦٦٢	٣٥,٩٣٦	٤٢,٤٥٠	٥٢,٠٦٥		
الفوائد	١٤٦,٩٩٥	١٣٥,٣٣١	١٧٣,١٥٠	١٥٩,٣٣٠	١٩٣,٠٠٨	١٧٩,٠٣٥	٢٤٣,٦٣٥	٢٢٥,١٩٥	٣١٦,٦٠٢	٣٨٠,٩٨٦		
الدعم والمنح والمزايا الإجتماعية	١٩٧,٠٩٣	٢٦١,٧٦٠	٢٢٨,٥٧٩	٢٩٨,٠٠٢	١٩٨,٥٦٩	٢٨٢,١١٦	٢٠١,٠٢٤	٢٨٥,٥٤٤	٢٧٦,٧١٩	٣٣٢,٧٢٧		
المصروفات الأخرى	٣٤,٩٧٥	٣٥,١٤٠	٤١,٠٦٨	٤١,٢٠٩	٥٠,٢٧٩	٥٠,٣٤٨	٥٤,٥٥١	٥٤,٥٨٠	٦١,٥١٧	٦٥,٩٧٢		
شراء أصول غير مالية (الاستثمارات)	٣٩,٥١٦	٣٩,٦٢٩	٥٢,٨٨٢	٥٢,٩٢١	٦١,٧٥٠	٦١,٩١٧	٦٩,٢٥٠	٦٩,٣٦٥	١٠٩,١٤١	١٣٥,٤٣١		
العجز النقدي <sup>١/٥</sup>	٢٣٧,٨٦٥	٢٤٠,٤٤٣	٢٤٤,٧٢٧	٢٤٠,٣٩٩	٢٦٨,١٠٩	٢٦٧,٥٥١	٣٢٦,٣٥٦	٣٣٧,٦٩٤	٣٧٢,٧٥٧	٣٧٢,٥١٦		
صافي حيازة الأصول المالية	١,٨٥٤	٦,٤١٠	١٠,٧١٣	١٤,٣١٧	١١,٣٢١	١٦,٧٦٣	١٣,١٣٩	٣٢,٦٥٥	٦,٨٣٣	-١,٤٠٨		
العجز الكلي	٢٣٩,٧١٩	٢٤٦,٨٥٣	٢٥٥,٤٣٩	٢٥٤,٧١٦	٢٧٩,٤٣٠	٢٨٤,٣١٤	٣٣٩,٤٩٥	٣٧٠,٣٤٩	٣٧٩,٥٩٠	٣٧١,١٠٨		
ملاحظات												
العجز الكلي / الناتج المحلي (%) <sup>١/٦</sup>	١٢.٩	١٣.٣	١٢.٠	١٢.٠	١١.٤	١١.٦	١٢.٥	١٣.٧	١٠.٩	٩.٠		
الميزان الأولي / الناتج المحلي (%) <sup>١/٦</sup>	-٥.٠	-٦.٠	-٣.٩	-٤.٥	-٣.٥	-٤.٣	-٣.٥	-٥.٤	-١.٨	٠.٢		
إجمالي الإيرادات / الناتج المحلي (%) <sup>١/٦</sup>	١٨.٨	٢١.٧	٢١.٤	٢٤.٤	١٩.٠	٢٢.٠	١٨.١	٢٠.٣	١٩.٠	٢٠.٣		
إجمالي المصروفات / الناتج المحلي (%) <sup>١/٦</sup>	٣١.٦	٣٤.٦	٣٢.٩	٣٥.٧	٣٠.٠	٣٣.٠	٣٠.٢	٣٢.٧	٢٩.٧	٢٩.٤		

المصدر: وزارة المالية

١/ مبدئي. جدير بالذكر أن بيانات الحساب الختامي للموازنة العامة للدولة للعام المالي ٢٠١٧/٢٠١٦ مازالت معروضة على مجلس النواب وتعد مبدئية لحين اعتمادها.

٢/ تعكس بيانات الموازنة العامة للدولة بموجب قانون ربط الموازنة رقم ١٤٥ لعام ٢٠١٧.

٣/ يشمل قطاع موازنة الجهاز الإداري و المحليات، والهيئات الخدمية العامة.

٤/ تشمل المعاملات المالية لكل من أجهزة الموازنة العامة، وبنك الإستثمار القومي، وصناديق التأمين والمعاشات ، ومع مراعاة إستبعاد كافة المعاملات البيئية للجهات الثلاث لمنع إزدواجية الحساب.

٥/ العجز الكلي مطروح منه صافي حيازة الأصول المالية.

٦/ تم مراجعة تقديرات الناتج المحلي الإجمالي مؤخراً لتصبح ٣٤٧٠ مليار جنيه في عام ٢٠١٦/٢٠١٧ بدلاً من تقديرات سابقة بنحو ٣٤٧٨ مليار جنيه. في حين قدرت توقعات الناتج المحلي الإجمالي للسنة المالية ٢٠١٧/٢٠١٨ بنحو ٤٢٨٦.٥ مليار جنيه وفقاً لتقديرات وزارة المالية.

٧/ تنشر وزارة المالية بيانات أداء الحكومة العامة للعام المالي ٢٠١٤/٢٠١٥ للمرة الأولى، وذلك بعد القيام بتدقيق البيانات مع الجهات المعنية والتي تدخل ضمن نطاق الحكومة العامة.

٨/ ترجع الزيادة في المنح في الأساس نتيجة لتلقى منح رأسمالية من دولة الإمارات لتمويل الاستثمارات خلال العام المالي ٢٠١٧/٢٠١٦.

جدول (١١) القطاع الحكومي : ملخص المعاملات الرئيسية للموازنة العامة ٢٠١٨/٢٠١٧

(مليون جنيه)

٤/٢٠١٨/٢٠١٧		موازنة		٢٠١٢/٢٠١١		٢٠١٣/٢٠١٢		٢٠١٤/٢٠١٣		٢٠١٥/٢٠١٤		٢٠١٦/٢٠١٥		٢٠١٧/٢٠١٦		٢٠١٨/٢٠١٧	
				يوليو-مايو		يوليو-مايو		يوليو-مايو		يوليو-مايو		يوليو-مايو		يوليو-مايو		يوليو-مايو	
إجمالي الإيرادات		٨٣٤,٦٢٢		٣٠٣,٦٢٢		٣٥٠,٣٢٢		٤٥٦,٧٨٨		٤٦٥,٢٤١		٤٩١,٤٨٨		٦٥٩,١٨٤		٦٣٩,١٠٤	
الإيرادات الضريبية		٦٠٣,٩١٨		٢٠٧,٤١٠		٢٥١,١١٩		٢٦٠,٢٨٩		٣٠٥,٩٥٧		٣٥٢,٣١٥		٤٦٢,٠٠٧		٥١٩,٤٩٥	
الضريبة على الدخل		٢٠٩,٣٩٨		٩١,٢٤٥		١١٧,٧٦٢		١٢٠,٩٢٥		١٢٩,٨١٨		١٤٤,٧٤٣		١٦٦,٨٩٧		١٢٢,٥٣٠	
الضرائب على الممتلكات		٥٠,٢٨٥		١٣,٠٨٩		١٦,٤٥٣		١٨,٧٦١		٢١,١٠٧		٢٧,٩٩٠		٣٦,٥٣٩		٢٦,٦٨٩	
الضرائب على السلع والخدمات		٢٩١,٠٥٥		٨٤,٥٩٤		٩٢,٩٢٤		٩١,٨٦٧		١٢٢,٩٣٠		١٤٠,٥٢٥		٢٠٨,٦٢٤		١٧٠,٣٣٥	
الضرائب على التجارة الدولية (الجمارك)		٣٦,٤١٤		١٤,٧٨٨		١٦,٧٧١		١٧,٦٧٣		٢١,٨٦٧		٢٨,٠٩١		٣٤,٢٥٥		٢٣,٩٢٠	
ضرائب أخرى		١٦,٧٦٦		٣,٦٩٤		٧,٢٠٨		١١,٠٦٢		١٠,٢٣٥		١٠,٩٦٦		١٥,٦٩١		١٤,٥٦١	
الإيرادات غير الضريبية		٢٣٠,٧٠٤		٩٦,٢١٢		٩٩,٢٠٣		١٩٦,٤٩٩		٢٥٩,٢٨٤		٣٩,١٧٣		١٩٧,١٧٧		١١٢,٩٨٩	
المنح		١,١٤٣		١٠,١٠٤		٥,٢٠٨		٩٥,٨٥٦		٢٥,٤٣٧		٣,٥٤٣		١٧,٦٨٣		٦١٤	
من حكومات أجنبية		٨٠٣		٩,٣٣٩		٤,٨٢٠		٩٥,٤٩٧		٢٤,٩٤٢		٣,٢٣٦		١٧,٠٤٠		٣٢٤	
من منظمات دولية		٢٥٨		٩٥		١١٢		١٥٠		٣٠٢		١٦٩		٣٥٤		١٧٦	
من جهات حكومية		٨٢		٦٧٠		٢٧٥		٢١٠		١٩٤		١٣٧		٢٨٩		١١٤	
إيرادات أخرى		٢٢٩,٥٦١		٨٦,١٠٨		٩٣,٩٩٦		١٠٠,٦٤٢		١٣٣,٨٤٧		١٣٥,٦٣٠		١٧٩,٤٩٤		١١٢,٣٧٥	
عوائد الملكية		١٠٢,٢٨٧		٥٥,٩٧٩		٥٦,٤٩٤		٥٦,٩٩٠		٨١,٤٦٣		٦٩,٤٥٢		٩١,١٤١		٦٩,٩٥١	
حصولية بيع السلع والخدمات		٣٧,٤٦٣		١٧,٨١٩		٢٢,٧٣٣		٢٨,٤٩٩		٢٦,٤٥٧		٢٩,٠٥٢		٣٨,٠٥٨		٢٤,٤١٤	
تعويضات و غرامات		١,٢٩٦		٥١٩		٤٧٩		٥٤٦		٨٤٢		١,٣٨١		١,٩٦٨		١,٦٨٢	
تحويلات اختيارية		١,٠٧٩		٦٧٣		٦١٢		١,٠٦١		٩٠١		١,٤٥٥		١,٩٥٦		١,٦٧٣	
أخرى		٨٧,٤٣٦		١١,١١٨		١٣,٦٧٧		١٣,٥٤٧		٢٤,١٨٤		٣٤,٢٩٠		٤٥,٣٧١		١٥,٦٥٦	
إجمالي المصروفات		١,٢٠٧,١٣٨		٤٧٠,٩٩٢		٥٨٨,١٨٨		٧٠١,٥١٤		٧٣٣,٣٥٠		٨١٧,٨٤٤		١,٠٣١,٩٤١		٧٨٧,١١٦	
الأجور و تعويضات العاملين		٢٣٩,٩٥٥		١٢٢,٨١٨		١٤٢,٩٥٦		١٧٨,٥٨٩		١٩٨,٤٦٨		٢١٣,٧٢١		٢٢٥,٥١٣		١٩٠,٠٠٣	
شراء السلع والخدمات		٥٢,٠٦٥		٢٦,٨٢٦		٢٦,٦٥٢		٢٧,٢٤٧		٣١,٢٧٦		٣٥,٦٦٢		٤٢,٤٥٠		٢٩,٨٩٣	
الفوائد		٣٨٠,٩٨٦		١٠٤,٤٤١		١٤٦,٩٩٥		١٧٣,١٥٠		١٩٣,٠٠٨		٢٤٣,٦٣٥		٣١٦,٦٠٢		٢٧٦,٩٦٧	
الدعم والمنح والمزايا الاجتماعية		٣٣٢,٧٢٧		١٥٠,١٩٣		١٩٧,٠٩٣		٢٢٨,٥٧٩		١٩٨,٥٦٩		٢٠١,٠٢٤		٢٧٦,٧١٩		١٧٩,٦٥١	
المصروفات الأخرى		٦٥,٩٧٢		٣٠,٧٩٦		٣٤,٩٧٥		٤١,٠٦٨		٥٠,٢٧٩		٥٤,٥٥١		٦١,٥١٧		٤٩,٤٠٧	
شراء أصول غير مالية (الاستثمارات)		١٣٥,٤٣١		٣٥,٩١٨		٣٩,٥١٦		٥٢,٨٨٢		٦١,٧٥٠		٦٩,٢٥٠		١٠٩,١٤١		٦١,١٩٤	
العجز النقدي <sup>١</sup>		٣٧٢,٥١٦		١٦٧,٣٧٠		٢٣٧,٨٦٥		٢٤٤,٧٢٧		٢٦٨,١٠٩		٣٢٦,٣٥٦		٣٧٢,٧٥٧		٣١٦,٠٩٢	
صافي حيازة الأصول المالية		١,٤٠٨-		٦٦٥-		١,٨٥٤		١٠,٧١٣		١١,٣٢١		١٣,١٣٩		٦,٨٣٣		٧,٦٤٣	
العجز الكلي		٣٧١,١٠٨		١٦٦,٧٠٥		٢٣٩,٧١٩		٢٥٥,٤٣٩		٢٧٩,٤٣٠		٣٣٩,٤٩٥		٣٧٩,٥٩٠		٣٢٣,٧٣٥	
ملاحظات																	
العجز الكلي/ الناتج المحلي الإجمالي (%) <sup>٢</sup>		٩.٠		١٠.٠		١٢.٩		١٢.٠		١١.٤		١٢.٥		١٠.٩		٩.٣	
الميزان الأولي/ الناتج المحلي الإجمالي (%) <sup>٣</sup>		٠.٢		٣.٧-		٥.٠-		٣.٩-		٣.٥-		٣.٥-		١.٨-		١.٣-	
الإيرادات/ الناتج المحلي الإجمالي (%) <sup>٤</sup>		٢٠.٣		١٨.١		١٨.٨		٢١.٤		١٩.٠		١٨.١		١٩.٠		١٣.٦	
المصروفات/ الناتج المحلي الإجمالي (%) <sup>٥</sup>		٢٩.٤		٢٨.١		٣١.٦		٣٢.٩		٣٠.٠		٣٠.٢		٢٩.٧		٢٢.٧	

المصدر: وزارة المالية.

١/ يشمل قطاع موازنة الجهاز الإداري و المحليات، والهيئات الخدمية العامة.

٢/ تم إعادة تبويب فليات الموازنة العامة لتتفق مع معايير صندوق النقد الدولي والمعروفة بـ GFS ٢٠٠١ (على أساس نقدي).

٣/ مبدئي. جدير بالذكر أن بيانات الحساب الختامي للموازنة العامة للدولة للعام المالي ٢٠١٧/٢٠١٦ مازالت معروضة على مجلس النواب وتعد مبدئية لحين اعتمادها.

٤/ تعكس بيانات الموازنة العامة للدولة بموجب قانون ربط الموازنة رقم ١٤٥ لعام ٢٠١٧.

٥/ يرجع الانخفاض في الإيرادات غير الضريبية إلى تراجع الموارد الاستثنائية من المنح لتبلغ حوالي ٢٥.٤ مليار جنيه فقط خلال العام المالي ٢٠١٥/٢٠١٤، وذلك مقابل منح بلغت نحو ٩٥.٩ مليار جنيه خلال العام المالي ٢٠١٤/٢٠١٣.

٦/ العجز الكلي مطروح منه صافي حيازة الأصول المالية.

٧/ تم مراجعة تقديرات الناتج المحلي الإجمالي مؤخراً لتصبح ٣٤٧٠ مليار جنيه في عام ٢٠١٦/٢٠١٧ بدلاً من تقديرات سابقة بنحو ٣٤٧٨ مليار جنيه. في حين قدرت توقعات الناتج المحلي الإجمالي للسنة المالية ٢٠١٧/٢٠١٨ بنحو ٤٢٨٦.٥ مليار جنيه وفقاً لتقديرات وزارة المالية.

٨/ ترجع الزيادة في المنح في الأساس نتيجة لتلقى منح رأسمالية من دولة الإمارات لتمويل الاستثمارات خلال العام المالي ٢٠١٧/٢٠١٦.

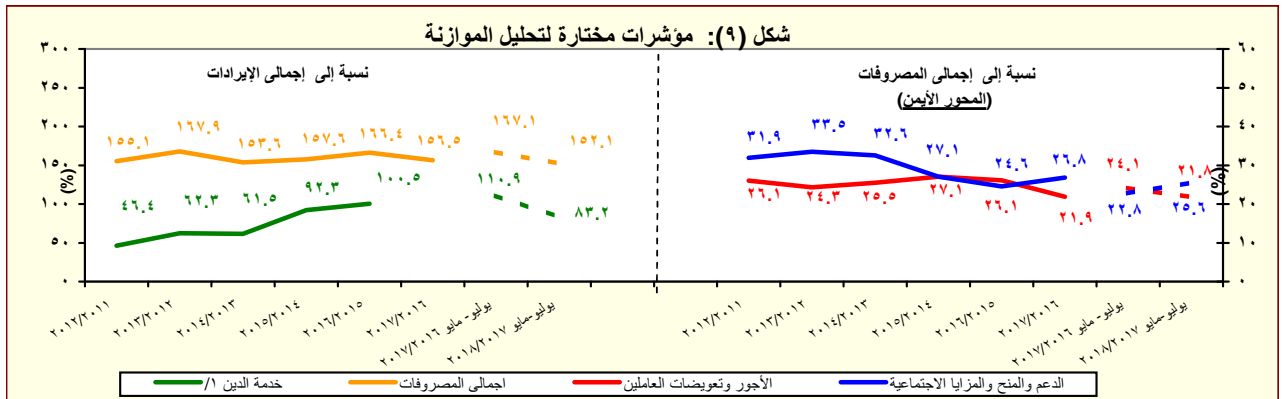

المصدر: وزارة المالية.

١/ تشمل الفوائد والأقساط المدفوعة (بدون متأخرات).

٢/ مبدئي. جدير بالذكر أن بيانات الحساب الختامي للموازنة العامة للدولة للعام المالي ٢٠١٧/٢٠١٦ مازالت معروضة

جدول (١١) القطاع الحكومي : ملخص المعاملات الرئيسية للموازنة العامة <sup>١/</sup> (تابع)

(مليون جنيه)

يوليو - سبتمبر	فعليات					
	٢٠١٧/٢٠١٦	٢٠١٥/٢٠١٤	٢٠١٤/٢٠١٣	٢٠١٣/٢٠١٢	٢٠١٢/٢٠١١	٢٠١١/٢٠١٠
العجز الكلى	٧٦,٨١٦	٢٧٩٤٣٠	٢٥٥,٤٣٩	٢٣٩,٧١٩	١٦٦,٧٠٥	١٣٤,٤٦٠
مصادر التمويل	٧٦,٨١٦	٢٧٩٤٣٠	٢٥٥,٤٣٩	٢٣٩,٧١٩	١٦٦,٧٠٥	١٣٤,٤٦٠
صافى حصيللة الخصخصة	٠	٠	٣١٥-	١٢	٠	٢٢
التمويل المحلى	١٠٩,١٧٧	٣٢٧٧٢٨	٢٧٧,٣٢٠	٢٧٠,٦٢٤	١٨٢,٢١٨	١٤٤,٢٩٥
تمويل غير مصرفى	١٤,٧٨٢	٧٩٢٧٤	٣٢,٩٥٧	٤٩,٢٨٦	٣٥,٨٤٤	٣٤,٧١٢
تمويل مصرفى	٩٤,٣٩٥	٢٤٨٤٥٤	٢٤٤,٣٦٣	٢٢١,٣٣٨	١٤٦,٣٧٤	١٠٩,٥٨٣
الإقتراض الخارجى <sup>٢/</sup>	١,٩٢٦-	٢٥١١٩-	٤,٠٢٢	٢٠,٢٧٠	٩,٠٦٢-	٥,٠٢٢
المستخدم من الحساب المجدد فى اهلاك جزء من سندات البنك المركزى	-	-	-	-	-	-
حسابات أخرى مستحقة الدفع	-	-	-	-	-	-
أخرى	٢,٦٣٢-	٣٥٩٨٧-	٢٥,٣٨٨-	١٣,١٤٧-	٤٤٣-	٣,٥٥٣
فروق إعادة التقييم	٠	٥٤٩	١,٢٤٢	١١,٣٥٧	١,٥٣٣	٣,٩٢٢
الفرق بين القيمة الحالية والاسمية لأذون الخزانة	٨,٣٥١-	٩٥٤٠-	١,٠٥١-	٦,٧٩١-	١١,٣٧٦-	٧,٤١٩-
غير موزع	١٩,٤٥٢-	٢١٧٩٩	٣٩١-	٤٢,٦٠٦-	٣,٨٣٥	١٤,٩٣٥-

المصدر: وزارة المالية

١/ تم إعداد البيانات لتتفق مع معايير صندوق النقد الدولي والمعروفة بـ GFS ٢٠٠١ (على أساس نقدى).  
٢/ يتضمن الدين الخارجى الحكومى المعاد تبويبه فى ضوء المفاوضات بين وزارة المالية والبنك المركزى والتي أسفرت عن إعادة تبويب الديون المعاد إقراضها ضمن الدين الخارجى للحكومة المركزية و وحدات الحكم المحلى بدلاً من مديونيات "القطاعات الأخرى".

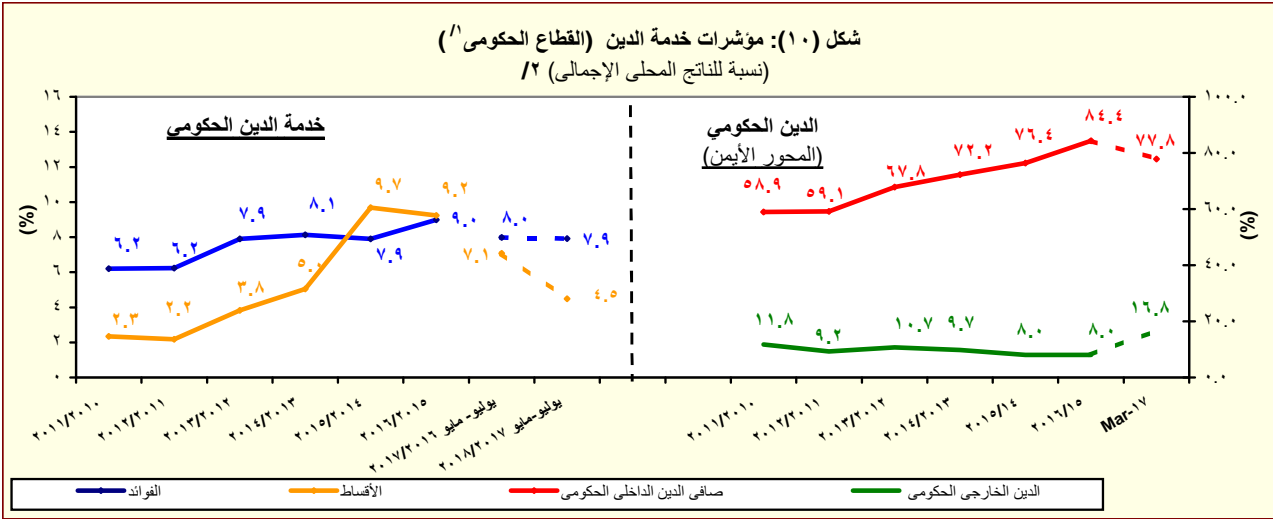

المصدر: وزارة المالية والبنك المركزى المصرى

١/ يشمل قطاع موازنة الجهاز الإدارى و المحليات، والهيئات الخدمية العامة.  
٢/ تم مراجعة تقديرات الناتج المحلى الإجمالى مؤخراً لتصبح ٣٤٧٠ مليار جنيه فى عام ٢٠١٦/٢٠١٧ بدلاً من تقديرات سابقة بنحو ٣٤٧٨ مليار جنيه. فى حين قدرت توقعات الناتج المحلى الإجمالى للسنة المالية ٢٠١٧/٢٠١٨ بنحو ٤٢٨٦.٥ مليار جنيه وفقاً لتقديرات وزارة المالية.

جدول (١٢ - أ) هيكل الإيرادات العامة  
(الإيرادات الضريبية )

(مليون جنيه)

٢٠١٨/٢٠١٧	٢٠١٧/٢٠١٦	٢٠١٨/٢٠١٧ <sup>١/</sup>	٢٠١٧/٢٠١٦	٢٠١٦/٢٠١٥	٢٠١٥/٢٠١٤	٢٠١٤/١٣	٢٠١٣/١٢	٢٠١٢/١١	
يوليو-مايو	يوليو-مايو	موازنة	ختامى مبدئى						فعليات
٦٣٩,١٠٤	٤٧١,٠٢٤	٨٣٤,٦٢٢	٦٥٩,١٨٤	٤٩١,٤٨٨	٤٦٥,٢٤١	٤٥٦,٧٨٨	٣٥٠,٣٢٢	٣٠٣,٦٢٢	إجمالى الإيرادات
٥١٩,٤٩٥	٣٥٨,٠٣٥	٦٠٣,٩١٨	٤٦٢,٠٠٧	٣٥٢,٣١٥	٣٠٥,٩٥٧	٢٦٠,٢٨٩	٢٥١,١١٩	٢٠٧,٤١٠	الإيرادات الضريبية
١٦٨,٢٨٧	١٢٢,٥٣٠	٢٠٩,٣٩٨	١٦٦,٨٩٧	١٤٤,٧٤٣	١٢٩,٨١٨	١٢٠,٩٢٥	١١٧,٧٦٢	٩١,٢٤٥	الضريبة على الدخل والأرباح والمكاسب الرأسمالية ومنها
٤٠,٧٠٤	٣٢,٤٨٠	٣٧,٣٥٤	٣٧,٩٦٤	٣٢,٠٣١	٢٦,٨٠١	٢٢,٢٥٢	١٩,٧٠٨	١٦,٠١٠	ضرائب على الدخل من التوظيف
١٦,٧٦٨	١١,٩٣٧	٢٥,٣٩٥	١٢,٦٦٦	٩,٩٨٢	١١,١٣٤	٨,٩٤٣	٦,٤٣٦	٥,٥٨٢	ضرائب على الدخل بخلاف التوظيف
٤٢٩	٣٠٧	٣,٧٠٣	٣٨٤	٣٤٣	٢٧٩	٢١٨	٨٧	١٠٤	ضرائب على الأرباح الرأسمالية
١١٠,٣٨٧	٧٧,٨٠٦	١٤٢,٩٤٦	١١٥,٨٨٣	١٠٢,٣٨٧	٩١,٦٠٣	٨٩,٥١٢	٩١,٥٣١	٦٩,٥٥٠	الضريبة على أرباح شركات الأموال ومنها
٢٣,١٢٨	١٠,٠٠٠	٤٤,١٧٩	٤٢,٤٦٤	٣٧,٣١٣	٣٦,٠٠٠	٤٦,٠٦٠	٤٥,٨١٦	٣٤,٠٧٥	من هيئة البترول
٠	٣,٨٦٠	٣,٤٤٤	٣,٨٦٠ <sup>١/٤</sup>	١٣,٢٤٥	٣,٦٩١	٤,٠٤٢	٨,٢٩٠	٠	من البنك المركزى
٢٨,١٦٢	٢٠,٠٠٠	٣٠,١٥٠	٢٢,٣٠٠	١٤,٩٠٣	١٣,٤٠٠	١٤,٣١٢	١٢,١٥٠	١١,٨٠٠	من قناة السويس
٥٩,٠٩٧	٤٣,٩٤٦	٦٥,١٧٣	٤٧,٢٥٩ <sup>١/٣</sup>	٣٦,٩٢٦	٣٨,٥١٢	٢٥,٠٩٩	٢٥,٢٧٥	٢٣,٦٧٤	من الشركات الأخرى
٤٧,٣٩٢	٢٦,٦٨٩	٥٠,٢٨٥	٣٦,٥٣٩	٢٧,٩٩٠	٢١,١٠٧	١٨,٧٦١	١٦,٤٥٣	١٣,٠٨٩	الضرائب على الممتلكات
٣٥٤٨	١٩٠٨	٣,٩٠٦	٢,٠٥٥	١,١٧٢	٦٣٧	٤٢٨	٥٣١	٥٢٠	ضرائب دورية على الممتلكات
٢٤٩	٢١١	٢٥٦	٢٢٣	٢٠٣	١٨٦	١٨٤	١٨٥	١٧٥	ضريبة الأراضى
٣٢٩٩	١٦٩٦	٣,٦٥٠	١,٨٣٢	٩٦٩	٤٥١	٢٤٤	٣٤٦	٣٤٦	ضريبة المباني
٤٠,٨٥٦	٢٢,٥٦٨	٤٠,٣٣٨	٣١,٩٩٧	٢٤,٠٧١	١٧,٦٢٩	١٦,٠٥٥	١٣,٩٠٥	١٠,٥٧٥	ضريبة على العمليات المالية التجارية والرأسمالية ومنها
٣٩,٨٢١	٢١,٥٢٤	٣٩,١٣٣	٣٠,٨٦٤	٢٣,٠٦٩	١٦,٦٨٢	١٥,٢٥٦	١٣,١٦٨	٩,٩٠٣	ضريبة على عوائد أذون وسندات الخزانة
٢,٩٨٨	٢,٢١٤	٦,٠٤١	٢,٤٨٧	٢,٧٤٧	٢,٨٤١	٢,٢٧٩	٢,٠١٧	١,٩٩٣	ضرائب ورسوم على السيارات
٢٥٩,٢٠٩	١٧٠,٣٣٥	٢٩١,٠٥٥	٢٠٨,٦٢٤	١٤٠,٥٢٥	١٢٢,٩٣٠	٩١,٨٦٧	٩٢,٩٢٤	٨٤,٥٩٤	الضرائب على السلع والخدمات ومنها
١١٦,٦٣٥	٨٤,٥٩٣	١٣٥,٧٠٨	٩٤,٣٨٤	٥٧,٤٥٤	٥٣,٤٢٥	٤٢,٩٧٤	٣٩,٤٩٦	٣٧,١٧٤	الضريبة العامة على المبيعات
٣٩,٠٩٣	٢٩,٧١٣	٤٩,٩٠٠	٣٢,٦٩٠	٢١,١٠٢	١٨,٤١٥	١٤,٥٧٧	١٤,٠٣٨	١٥,٥٦٦	سلع محلية
٧٧,٥٤٢	٥٤,٨٨١	٨٥,٨٠٨	٦١,٦٩٤	٣٦,٣٥٢	٣٥,٠١٠	٢٨,٣٩٨	٢٥,٤٥٨	٢١,٦٠٧	سلع مستوردة
٢٦,٣٠٧	١٥,٩٣٩	٤٢,١٥٦	١٨,١٣٩	١٤,٠٧٢	١٢,٠٩٨	٩,٤٦٣	٩,٧٦٧	٩,١٤١	ضريبة المبيعات على الخدمات
٨٨,٧١٧	٤٩,٧٦٥	٧٤,٣٥٢	٧٠,٥٣٣	٤٨,١٢٥	٣٩,٧٥٠	٢٤,١٩٠	٣٠,٤٨٢	٢٥,٩٨٥	ضرائب على سلع جدول رقم "١" محلية
١,٥١٣	٣٩٩	٥٦٣	٤١٥	٣٩٦	٢٥٩	٣٧٤	٤٩	٧١	ضرائب على سلع جدول رقم "١" المستور
١,٩٩٩	١,٤٤٢	٢,٧٠٧	١,٧٩٨	٢,٣١١	١,٣٨٢	١,١٦٧	١,٠٩٢	٨٨٠	ضرائب على الخدمات الخاصة
١٢,٠٣٥	٩,٢٩٥	١٨,١٦٢	١١,٠١٧	٩,٧٠٧	٧,٧٢١	٦,٦٩٤	٥,٢٤٨	٥,٤٦٥	ضرائب الدمغة (عدا دمغة الماهيات)
٣٠,٤٢١	٢٣,٩٢٠	٣٦,٤١٤	٣٤,٢٥٥	٢٨,٠٩١	٢١,٨٦٧	١٧,٦٧٣	١٦,٧٧١	١٤,٧٨٨	الضرائب على التجارة الدولية (الجمارك) ومنها
٢٨,٨٦٧	٢٢,٦٦٧	٣٤,٧٤٤	٣٢,٧٧٧	٢٦,٩٣٣	٢٠,٩٥٥	١٦,٩٣٥	١٥,٦٢٦	١٣,٩٥٥	ضرائب جمركية قيمية
١٤,١٨٦	١٤,٥٦١	١٦,٧٦٦	١٥,٦٩١	١٠,٩٦٦	١٠,٢٣٥	١١,٠٦٢	٧,٢٠٨	٣,٦٩٤	ضرائب أخرى

المصدر: وزارة المالية

١/ مبدئى. جدير بالذكر أن بيانات الحساب الختامى للموازنة العامة للدولة للعام المالى ٢٠١٧/٢٠١٦ مازالت معروضة على مجلس النواب وتعد مبدئية لحين اعتمادها.

٢/ تعكس بيانات الموازنة العامة للدولة بموجب قانون ربط الموازنة رقم ١٤٥ لعام ٢٠١٧ .

٣/ يمكن تفسير الانخفاض فى الحصيلة من الضريبة على أرباح شركات الأموال من الشركات الأخرى خلال عام ٢٠١٦/٢٠١٥ فى ضوء المقارنة بحصيلة إستثنائية مرتفعة خلال عام المقارنة ٢٠١٥/٢٠١٤ حيث تم فرض ضريبة إضافية فى عام ٢٠١٤ بنسبة ٥% لمن يزيد دخلهم عن ١ مليون جنيه وتم إلغاؤها فى عام ٢٠١٦/٢٠١٥. وأن هذا لا يؤثر على الإيرادات المحصلة من الضرائب على أرباح شركات الأموال من الشركات الأخرى، حيث من المتوقع زيادة المحصل خلال الفترات القادمة.

٤/ يرجع الانخفاض فى الضريبة على أرباح شركات الأموال من البنك المركزى فى الأساس نتيجة لإنخفاض أرباح البنك المركزى نتيجة للسياسة النقدية التقيدية المتبعة منذ بداية العام المالى ٢٠١٧/٢٠١٦ والتي تم من خلالها رفع أسعار الفائدة للعمل على خفض معدلات التضخم.

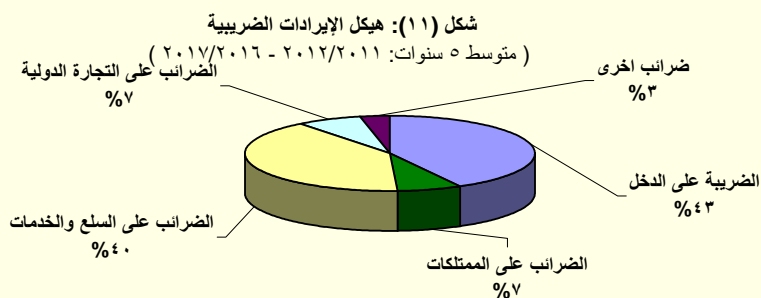

المصدر: وزارة المالية

جدول (١٢- ب) هيكل الإيرادات العامة (الإيرادات غير الضريبية)

٢٠١٨/٢٠١٧ (مليون جنيه)		٢٠١٧/٢٠١٦		٢٠١٦/٢٠١٥		٢٠١٥/٢٠١٤		٢٠١٤/٢٠١٣		٢٠١٣/٢٠١٢		٢٠١٢/٢٠١١	
يوليو-مايو	يوليو-مايو	موازنة	ختامى مبدنى	موازنة	ختامى مبدنى	موازنة	ختامى مبدنى	موازنة	ختامى مبدنى	موازنة	ختامى مبدنى	موازنة	ختامى مبدنى
١١٩,٦٠٩	١١٢,٩٨٩	٢٣٠,٧٠٤	١٩٧,١٧٧	١٣٩,١٧٣	١٥٩,٢٨٤ <sup>١/</sup>	١٩٦,٤٩٩	٩٩,٢٠٣	٩٦,٢١٢	٩٩,٢٠٣	٩٦,٢١٢	٩٦,٢١٢	٩٦,٢١٢	٩٦,٢١٢
٧٩٩	٦١٤	١,١٤٣	١٧,٦٨٣ <sup>١٥/</sup>	٣,٥٤٣	٢٥,٤٣٧	٩٥,٨٥٦	٥,٢٠٨	١٠,١٠٤	٥,٢٠٨	١٠,١٠٤	١٠,١٠٤	١٠,١٠٤	١٠,١٠٤
٢٧٥	٣٢٤	٨٠٣	١٧,٠٤٠	٣,٢٣٦	٢٤,٩٤٢	٩٥,٤٩٧	٤,٨٢٠	٩,٣٣٩	٤,٨٢٠	٩,٣٣٩	٩,٣٣٩	٩,٣٣٩	٩,٣٣٩
١٨٥.١	١٧٥.٧	٢٥٨	٣٥٤	١٦٩	٣٠٢	١٥٠	١١٢	٩٥	١١٢	٩٥	٩٥	٩٥	٩٥
٣٣٩.٧	١١٤.٣	٨٢	٢٨٩	١٣٧	١٩٤	٢١٠	٢٧٥	٦٧٠	٢٧٥	٦٧٠	٦٧٠	٦٧٠	٦٧٠
١١٨,٨٠٩	١١٢,٣٧٥	٢٢٩,٥٦١	١٧٩,٤٩٤	١٣٥,٦٣٠	١٣٣,٨٤٧	١٠٠,٦٤٢	٩٣,٩٩٦	٨٦,١٠٨	٩٣,٩٩٦	٨٦,١٠٨	٨٦,١٠٨	٨٦,١٠٨	٨٦,١٠٨
٤٨,٨٣٦	٦٩,٩٥١	١٠٢,٢٨٧	٩١,١٤١	٦٩,٤٥٢	٨١,٤٦٣	٥٦,٩٩٠	٥٦,٤٩٤	٥٥,٩٧٩	٥٦,٤٩٤	٥٥,٩٧٩	٥٥,٩٧٩	٥٥,٩٧٩	٥٥,٩٧٩
٢,٢٢٦	٣,٣٥٧	٣,٢٣٢	٤,٢٦٣	٩٦٨	٣,٤٥٣	٧٤٥	٨٣٧	١,٠٧٨	٨٣٧	١,٠٧٨	١,٠٧٨	١,٠٧٨	١,٠٧٨
٢,٠٨٦	٣,٣١٥	٣,٠٦٩	٤,٢٠٢	٨١٦	٣,٣٥٠	٥٨٩	٦٩٨	٩٠٩	٦٩٨	٩٠٩	٩٠٩	٩٠٩	٩٠٩
٤٠,٧٩٥	٥٧,١٧١	٨٨,٠٦٤	٧١,١٢٢	٦٣,٥٦٥	٧١,٥٧١	٥٣,٩٦٦	٥١,٩٣٥	٥٢,٣٥٨	٥١,٩٣٥	٥٢,٣٥٨	٥٢,٣٥٨	٥٢,٣٥٨	٥٢,٣٥٨
٣,٤٧٥	١,٦٤٨	٢٨,٩١٢	٥,٩٤٤ <sup>١٢/</sup>	٧,٨٢٠ <sup>١٦/</sup>	٢٥,٤١٤	٢١,٨٠٩	١٨,٧٨٥	١٥,٠٢٧	١٨,٧٨٥	١٥,٠٢٧	١٥,٠٢٧	١٥,٠٢٧	١٥,٠٢٧
٥,٢٣٣ <sup>١٣/</sup>	١٧,٩٢٧	١٠,٩٧٦	١٩,٤٢٧ <sup>١٣/</sup>	٢٩,٤٦٢	١٣,٤١٧	٩,٢٨٣	١١,٣١٧	١٥,٠١٢	١١,٣١٧	١٥,٠١٢	١٥,٠١٢	١٥,٠١٢	١٥,٠١٢
١٩,٢١٨	٢٦,٢٨٠	٣١,٤٢٣	٢٩,٣٨١	١٤,٧٥٥ <sup>١١/</sup>	١٩,٢١٤	١٨,٠٨٤	١٦,٣٧٥	١٦,١١٨	١٦,٣٧٥	١٦,١١٨	١٦,١١٨	١٦,١١٨	١٦,١١٨
٨,٢٢٩	٧,٨٢٣	٥,٠٢١	١٠,٩٨٩	٧,٨٢٠	١٠,٠٩٣	١,٦٣٠	١,٩١٥	٢,٢٠٧	١,٩١٥	٢,٢٠٧	٢,٢٠٧	٢,٢٠٧	٢,٢٠٧
١,٩٦٤	٢,٦٤٤	٨,٤٣٢	٢,٧٢٢	٢,٢٧٢	٢,١٩١	٢,٣٦٢	٢,٩١١	٢,٩٨٧	٢,٩١١	٢,٩٨٧	٢,٩٨٧	٢,٩٨٧	٢,٩٨٧
٥,٦٩٠	٢,٦٧٧	١٠,٦٩٠	٨,٥٧٠	٤,٨٤٤	٦,٣١١	٢,٠٣٤	٣,٣٦١	٣,٠٧٨	٣,٣٦١	٣,٠٧٨	٣,٠٧٨	٣,٠٧٨	٣,٠٧٨
٤,٤٧٧	١,٧١٢	٨,٦١٠	٧,٣٧٢	٤,١٣٩	٥,٩٦٤	١,٧٣٧	٢,٩٣٣	٢,٨٠٠	٢,٩٣٣	٢,٨٠٠	٢,٨٠٠	٢,٨٠٠	٢,٨٠٠
١٤١٢٥ <sup>١٤/</sup>	٦,٧٤٦	٣٠٠	٧,١٨٧ <sup>١٤/</sup>	٧٤	١٢٨	٢٤٥	٣٦١	-٥٣٤	٣٦١	-٥٣٤	-٥٣٤	-٥٣٤	-٥٣٤
٢٩,٥٨١	٢٤,٤١٤	٣٧,٤٦٣	٣٨,٠٥٨	٢٩,٠٥٢	٢٦,٤٥٧	٢٨,٤٩٩	٢٢,٧٣٣	١٧,٨١٩	٢٢,٧٣٣	١٧,٨١٩	١٧,٨١٩	١٧,٨١٩	١٧,٨١٩
٢٩,٥٥٧	٢٤,٣٩٥	٣٧,٤٢٠	٣٨,٠٣١	٢٩,٠٠٧	٢٦,٤١٦	٢٨,٤٧١	٢٢,٧٠٨	١٧,٧٨٩	٢٢,٧٠٨	١٧,٧٨٩	١٧,٧٨٩	١٧,٧٨٩	١٧,٧٨٩
٢٠,٧٦٤	١٨,٠٠١	٢٩,٢٠٣	٣٠,٥٩١	٢٢,٦٢٩	٢١,٠٣٧	٢٤,٣٥٩	١٨,٩٤٦	١٤,٢٩٠	١٨,٩٤٦	١٤,٢٩٠	١٤,٢٩٠	١٤,٢٩٠	١٤,٢٩٠
٢٣.٦	١٨.٨	٤٣	٢٨	٤٥	٤٢	٢٧	٢٥	٣٠	٢٥	٣٠	٣٠	٣٠	٣٠
٠	٠	٠	٠	٠	٠	٠	٠	٠	٠	٠	٠	٠	٠
٦٨٢	١,٦٨٢	١,٢٩٦	١,٩٦٨	١,٣٨١	٨٤٢	٥٤٦	٤٧٩	٥١٩	٤٧٩	٥١٩	٥١٩	٥١٩	٥١٩
٤٤٦	٦٧٣	١,٠٧٩	٢,٩٥٦	١,٤٥٥	٩٠١	١,٠٦١	٦١٢	٦٧٣	١,٠٦١	٦١٢	٦١٢	٦١٢	٦١٢
٣٥٦	٤٧٤	١,٠٧٩	٢,٠٩٠	٥٨٤	٣٧٩	٥٧٩	٣٨٣	٤٩٧	٣٨٣	٤٩٧	٤٩٧	٤٩٧	٤٩٧
٩٠.٠	١٩٩.٢	٠	٨٦٦	٨٧١	٥٢٣	٤٨٢	٢٣٠	١٧٦	٤٨٢	٢٣٠	٢٣٠	٢٣٠	٢٣٠
٣٩,٢٦٥	١٥,٦٥٦	٨٧,٤٣٦	٤٥,٣٧١ <sup>١١/</sup>	٣٤,٢٩٠	٢٤,١٨٤	١٣,٥٤٧	١٣,٦٧٧	١١,١١٨	١٣,٦٧٧	١١,١١٨	١١,١١٨	١١,١١٨	١١,١١٨
٢١,٢٨٨	٧,١١٤	١٢,٠٨٦	١٨,٠٨٠	١٨,٠٩٦	٩,٩١٤	٧,٣٢٩	٦,٨٧٢	٣,٥٢٧	٦,٨٧٢	٣,٥٢٧	٣,٥٢٧	٣,٥٢٧	٣,٥٢٧
١٧,٩٧٨	٨,٥٤٢	٧٥,٣٥١	٢٧,٢٩١	١٦,١٩٥	١٤,٢٧٠	٦,٢١٩	٦,٨٠٦	٧,٥٩٢	٦,٨٠٦	٧,٥٩٢	٧,٥٩٢	٧,٥٩٢	٧,٥٩٢
٢,٢١٦	٣,٨٦٧	٠.٠	٨,٤٨٧	٧,٤٣٠	٥,٠٩٩	٢,٩٩٠	٣,٣٦٣	٣,٢٥٤	٣,٣٦٣	٣,٢٥٤	٣,٢٥٤	٣,٢٥٤	٣,٢٥٤
١٤,٧٧٢	٣,٥٣٨	٤٤,٦١٨ <sup>١٨/</sup>	١٧,٩٢٩	٧,٨٧٨	٤,٩٩٢	٢,٧٠٩	٢,٦٩٠	٣,١٦٦	٢,٦٩٠	٣,١٦٦	٣,١٦٦	٣,١٦٦	٣,١٦٦

المصدر: وزارة المالية

١/ يرجع الإنخفاض في الإيرادات غير الضريبية إلى تراجع الموارد الاستثمارية من المنح لتبلغ حوالى ٢٥.٤ مليار جنيه فقط خلال العام المالى ٢٠١٤/٢٠١٥، وذلك مقابل منح بلغت نحو ٩٥.٩ مليار جنيه خلال العام المالى ٢٠١٣/٢٠١٤.

٢/ مبدنى. **جدير بالذكر أن بيانات الحساب الختامى للموازنة العامة للدولة للعام المالى ٢٠١٦/٢٠١٧ مازالت معروضة على مجلس النواب وتعد مبدئية لحين اعتمادها.**

٣/ تعكس بيانات الموازنة العامة للدولة بموجب قانون ربط الموازنة رقم ١٤٥ لعام ٢٠١٧.

٤/ تشمل منح من جهات حكومية.

٥/ إيرادات الصناديق والحسابات الخاصة التابعة لجهات موازنية مثل الجامعات والمراكز الطبية المتخصصة والهيئات والمراكز البحثية، ويقابل هذه الإيرادات مصروفات بذات القيمة موزعة على أبواب الاستخدامات.

٦/ تشمل إيرادات إضافية بنسبة ١٠% من إجمالى الإيرادات الشهرية للصناديق والحسابات الخاصة، بالإضافة إلى نسبة مقدارها ٢٥% من أرصدة تلك الصناديق تزوّل إلى وزارة المالية خلال العام المالى ٢٠١٣/٢٠١٤ فقط وفقاً للقانون رقم ١٩ لعام ٢٠١٣.

٧/ يعكس المبالغ التى تم دفعها مقدماً لتمويل مشروعات استثمارية خلال العام المالى السابق ولم يتم استخدامها خلال نفس العام، ومن ثم يتم قيد هذه المبالغ فى العام المالى التالى كجزء من استثمارات ممولة ذاتياً تحت بند "الإيرادات المتنوعة".

٨/ تعكس الزيادة فى "موارد ومصادر رأسمالية أخرى لتمويل الاستثمارات" فى ضوء موارد ذاتية متوقعة لتمويل مشروع الإسكان الإجتماعى تقلبه زيادة مماثلة على جانب المصروفات.

٩/ يرجع الانخفاض فى أرباح الأسهم المحصلة من هيئة البترول نتيجة لانخفاض الأسعار العالمية للبترول.

١٠/ يرجع الانخفاض فى الحصيلة من أرباح الأسهم من قناة السويس جزئياً فى ضوء تباطؤ كل من نمو التجارة العالمية، والإقتصاد الصينى، بالإضافة إلى انخفاض الأسعار العالمية للبترول، مما انعكس على حركة النقل البحرى أقل عبر قناة السويس.

١١/ يرجع ارتفاع الحصيلة من الإيرادات المتنوعة نتيجة لعدة أسباب وعلى رأسها، أيلولة ٢٥% من أرصدة الأرباح المرحّلة للهيئات التى تحتجز أرباحها والتي بلغت نحو ١.٥ مليار جنيه، وزيادة حصيلة تسوية أوضاع الأراضي التى تغير نشاطها والتي بلغت نحو ٤ مليار جنيه. بالإضافة إلى تحصيل الأرصدة الدائنة للهيئات والجهات المختلفة بنحو ٣.٥ مليار جنيه.

١٢/ يرجع الانخفاض فى أرباح الأسهم من هيئة البترول فى الأساس نتيجة تحمل الهيئة أعباء ارتفاع سعر صرف الجنيه مقابل الدولار.

١٣/ يرجع الانخفاض فى أرباح الأسهم من البنك المركزى فى الأساس نتيجة لانخفاض أرباح البنك المركزى نتيجة للسياسة النقدية المتبعة منذ بداية العام المالى ٢٠١٧/٢٠١٦ والتي تم من خلالها رفع أسعار الفائدة للعمل على خفض معدلات التضخم.

١٤/ ترجع الزيادة فى عوائد ملكية أخرى نتيجة للتحويلات الإضافية بقيمة ٦.٦ مليار جنيه قيمة بيع رخصة الجبل الرابع للمحمول.

١٥/ ترجع الزيادة فى المنح فى الأساس نتيجة لتلقى منح رأسمالية من دولة الإمارات لتمويل الاستثمارات خلال العام المالى ٢٠١٦/٢٠١٧.

جدول (١٣): توزيع الواردات والمتحصلات الجمركية بحسب التصنيف الوظيفي للواردات<sup>١/</sup>  
(مبنى على التصنيف الواسع للأمم المتحدة)

(مليون جنيه)

الواردات السلعية				الإيرادات الجمركية /٢				البند
٢٠١٣/١٢	٢٠١٤/١٣	٢٠١٥/١٤	٢٠١٦/١٥ #	٢٠١٣/١٢	٢٠١٤/١٣	٢٠١٥/١٤	٢٠١٦/١٥ #	
٤٢٧,٩٩٣	٤٤٦,١٨٧	٤٥٥,٧٧٦	٥٨٤,٠٢٥	١٧,٠١١	١٧,٥٧٩	٢١,٦٩٤	٢٦,٠٣٧	الإجمالي
(١٧.٩)	(٤.٣)	(٢.١)	(٢٨.١)	(١٥.٠)	(٣.٣)	(٢٣.٤)	(٢٠.٠)	
٣١,٦٧٩	٢٤,٩٧٨	٢٦,٥٥٥	٢٩,١٣٣	٢٦	٢٤	٣٦	٣٩	١١١ سلع غذائية أولية للصناعة
١٠,٣٣١	١١,٣٨٨	١١,٦١١	١٤,٢٧٤	١٢٣	١٢٣	٢٠٩	٣٧٩	١١٢ سلع غذائية أولية للإستهلاك
١٢,٤١١	٧,٥٤٩	١٠,٠٧١	١٦,١١٥	٢٦	٢٣	٥٧	١٠٤	١٢١ سلع غذائية مصنعة للصناعة
١٨,٧٥٩	١٥,٦٨١	٢٤,٣٢٠	٣١,٩٨١	٥٠.٦	٤٦١	٥٧٧	٧٠.٨	١٢٢ سلع غذائية مصنعة للإستهلاك
٣١,٦٤٧	٢٦,٥٥٢	٢٥,٨٩٥	٢٨,٠١٥	١٣٨	١٤٨	١٥٩	٢٨١	٢١ مستلزمات صناعية أولية
١٣٨,٥٥٥	١٣٥,٦٩٩	١٥٣,٧٩٩	١٩١,٧٧٩	٢,٣٧٨	٢,٤٦٠	٢,٧٧٤	٤,١٦٤	٢٢ مستلزمات صناعية مصنعة
٢٣,٢١٤	٤٨,٧٣١	١٨,٠٠٢	١١,٥٠١	٠.٠	٠.٠	٢٨٨.٤	٠.٤	٣١ وقود وزيت خام
٣١,٩٩٥	٤٢,٠٨٣	٢٧,٣٠٨	٥٨,٦٣٦	١,٣٠٠	١,٤٩٣	١,١١١	٢,٦٥٢	٣٢ وقود مصنع ووقود أخرى
٤٢,٥٢٧	٤٥,٨٤٥	٥٠,٣١٦	٦٠,٨٧٥	٧٥٦	٨١١	١,٠٢٠	١,٣١٨	٤١ سلع رأسمالية عدا معدات النقل
٢٠,٤٠٣	٢٢,١٧٩	٢٤,٣٣٢	٢٧,٨٨٨	٥١٦	٥٢٨	٥٨٥	٦٧٤	٤٢ قطع غيار وأجزاء سلع رأسمالية
٩,٠٩٨	٧,٤٠٨	١٦,٧٩٤	٢٥,٤٠٧	٢,٧١٨	٣,١٦٨	٣,٩٧٣	٤,٥٠١	٥١ سيارات الركوب
٨,٤٨٠	٧,٠٨٣	٩,٩٩١	١٦,٩٢٢	٧٣٢	٨٠٧	١,٠٦٨	٩٤٨	٥٢ غيرها من السيارات
١٦,٧٨٤	١٦,٣٢٠	١٧,٥٨٦	٢٢,٤١٩	٧١٧	٧٤٠	٨٧٤	١,١٥٧	٥٣ قطع غيار وأجزاء لوسائل النقل
٦,٠٩١	٦,٥٣٨	٦,٧٦١	٧,٤٠١	٦٣٣	٦٦٦	٧٩٦	٩٥٠	٦١ سلع إستهلاكية معمرة
٨,٦٠٤	٧,٥٦٢	١٠,٩١٦	١٥,٣٠٠	٧٥١	٨١٩	١,٤٥٧	٢,١٤٨	٦٢ سلع إستهلاكية نصف معمرة
١٧,٣٤٢	٢٠,٥٢٥	٢٠,٩٤٧	٢٥,٤٥٨	٣٦٤	٢٨٢	٦٥٩	١,١٠٧	٦٣ سلع إستهلاكية غير معمرة
٧٥	٦٨	٥٧١	٩٢٣	٥,٣٢٧	٥,٠٢٦	٦,٠٥٠	٤,٩٠٧	٧ سلع أخرى
ملاحظات								
٧١,٣٤٤	٧٤,٣٧٧	٦٣,٧٤٥	٧١,٧١٢	إجمالي الواردات (مليون دولار)				
				الإيرادات الجمركية/ الناتج المحلي				
				الإجمالي <sup>٢/</sup>				
				الإيرادات الجمركية/إجمالي الإيرادات				
				والمنح				
				الإيرادات الجمركية/ إجمالي الإيرادات				
				الضريبية <sup>٣/</sup>				
٠.٩	٠.٨	٠.٩	١.٠					
٤.٩	٣.٨	٤.٧	٥.٦					
٦.٨	٦.٨	٥.٢٦	٧.٤					

المصدر: وزارة المالية، مصلحة الجمارك المصرية

# جدير بالذكر أن أحدث بيانات الجمارك والتي تخص العام المالي ٢٠١٦/٢٠١٧ لا زالت قيد المراجعة من قبل مصلحة الجمارك المصرية وسوف يتم نشرها فور الانتهاء من مراجعتها.

\* ختامى مبدئى

( ) معدل تغير سنوى.

١/ جملة المتحصلات لمصلحة الجمارك قد تختلف عن القيمة الاجمالية المعروضة عن متحصلات التجارة الدولية فى جدول الموازنة العامة بسبب توزيع متحصلات مصلحة الجمارك على بنود الموازنة المختلفة، مثل الضرائب على التجارة الخارجية، الضرائب على السلع والخدمات، وضرائب أخرى.

٢/ تتضمن الإيرادات السيادية والجارية.

٣/ إجمالي الضرائب التي تم تحصيلها من قبل المصالح الإيرادية (الضرائب على الدخل ، المبيعات، الجمارك، والضرائب العقارية).

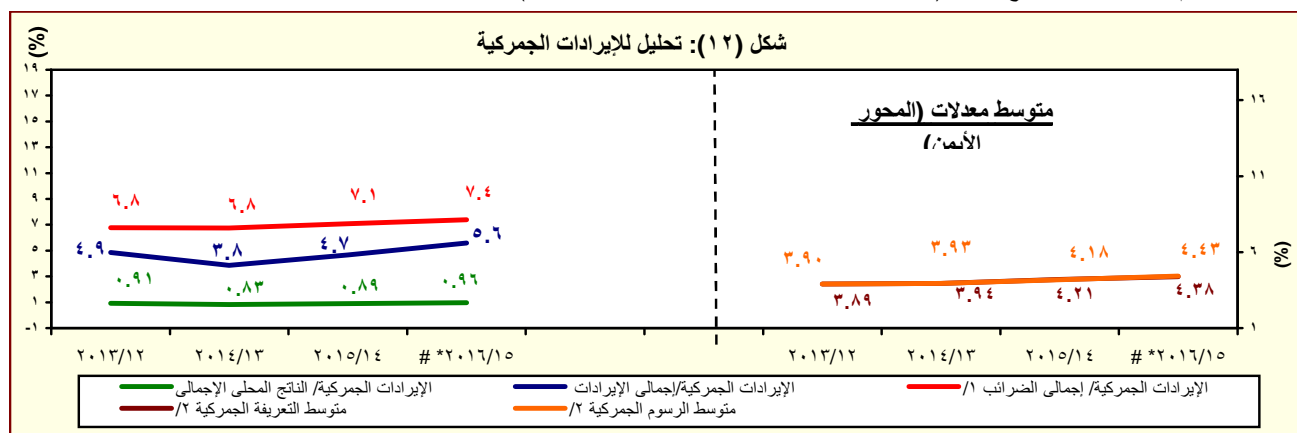

المصدر: وزارة المالية، مصلحة الجمارك المصرية

# جدير بالذكر أن أحدث بيانات الجمارك والتي تخص العام المالي ٢٠١٦/٢٠١٧ لا زالت قيد المراجعة من قبل مصلحة الجمارك المصرية وسوف يتم نشرها فور الانتهاء من مراجعتها.

\* ختامى مبدئى

١/ إجمالي الضرائب التي تم تحصيلها من قبل المصالح الإيرادية (الضرائب على الدخل ، المبيعات، الجمارك، والضرائب العقارية).

٢/ بالنسبة الى اجمالي الواردات.



جدول (١٤): هيكل المصروفات العامة <sup>١/٣</sup>

(مليون جنيه)

٢٠١٨/٢٠١٧	٢٠١٧/٢٠١٦	٢٠١٨/٢٠١٧	٢٠١٧/٢٠١٦	٢٠١٦/٢٠١٥	٢٠١٥/٢٠١٤	٢٠١٤/٢٠١٣	٢٠١٣/٢٠١٢	٢٠١٢/٢٠١١		
يوليو-مايو	يوليو-مايو	موازنة	ختامى مبدئى			فعليات				
٩٧١,٨٥٩	٧٨٧,١١٦	١,٢٠٧,١٣٨	١,٠٣١,٩٤١	٨١٧,٨٤٤	٧٣٣,٣٥٠	٧٠١,٥١٤	٥٨٨,١٨٨	٤٧٠,٩٩٢	المصروفات	
٢١١,٨٤٦	١٩٠,٠٠٣	٢٣٩,٩٥٥	٢٢٥,٥١٣	٢١٣,٧٢١	١٩٨,٤٦٨	١٧٨,٥٨٩	١٤٢,٩٥٦	١٢٢,٨١٨	الأجور والتعويضات للعاملين	
١٧١,٣٠٩	١٥٣,١١٤	١٩٠,٥٨٣	١٨١,٢٤٥	١٧٣,٨٢٧	١٦٢,٣١١	١٤٦,٨٧٠	١١٨,١٩٦	٩٩,٩٢٦	الاجور والبدلات النقدية والعينية	
٥٩,٦٥٦	٤٩,٦٧٣	٦١,٠١١	٥٦,٩٢٩	٥٣,٢٨٧	٢٧,٧٦٣	٢٦,٤٧١	٢٤,٠٠٦	١٩,٩٥٩	الوظائف الدائمة	
٣,٧٤١	٣,٨٢٨	٣,٩٤٧	٤,٣٣٢	٤,٠٣٦	٢,٥٥٠	٢,٥٩٠	١,٩٨٣	٢,١٢٤	الوظائف المؤقتة	
٦٩,٧٤٧	٦٢,٩٢٠	٧٧,٨٢٦	٧٥,٦٢٢	٧٤,٣٢٦	٨٠,٠٣٤	٧٥,٢٧٩	٦١,٢٩٣	٥٢,٧٢٩	المكافآت	
٢٣,١٠٩	٢٢,٥٧٩	٢٧,٤٦٦	٢٧,١٧٤	٢٥,٦٩٥	٢٤,١٢٨	٢٢,١٧٢	١٧,٣١٧	١١,٢٠٧	بدلات نوعية	
١٠,٣٣٢	١٠,٧١٥	١٥,٢٦٥	١٢,٨١٦	١٣,٤٤٨	٢٥,٠٨٥	١٧,٧٢٨	١١,٦٨١	١١,٣٩٧	مزايا نقدية	
٤,٧٢٣	٣,٣٩٩	٥,٠٦٧	٤,٣٧٣	٣,٠٣٥	٢,٧٥١	٢,٦٣٠	١,٩١٥	٢,٥٠٩	المزايا العينية	
٢٤,١٢٨	١٩,٧٩٠	٢٢,٨٩٠	٢٣,١٨٤	٢٠,٦٠٦	١٨,٩٩٧	١٦,٧٠٥	١٣,٦٧٥	١١,٥٨٩	المزايا التأمينية	
١٩,٥٧٥	١٦,٩٩٩	١٩,٩٠٩	١٩,٧١٩	١٨,٢٠٩	١٦,٧٥٩	١٤,٧٩٢	١٢,١٠٠	١٠,٣٠٦	حصة الحكومة فى صندوق التأمين الاجتماعى للحكومة	
٤,٥٥٣	٢,٧٩٢	٢,٩٨١	٣,٤٦٥	٢,٣٩٧	٢,٢٣٨	١,٩١٢	١,٥٧٥	١,٢٨٣	مزايا تأمينية أخرى	
٣٧,٦١٢	٢٩,٨٩٣	٥٢,٠٦٥	٤٢,٤٥٠	٣٥,٦٦٢	٣١,٢٧٦	٢٧,٢٤٧	٢٦,٦٥٢	٢٦,٨٢٦	شراء السلع والخدمات	
١٩,٠٥٦	١٤,٩٢٦	٢٣,٩٦٤	٢١,٦٧٨	١٦,٥٣٦	١٤,٤٤٨	١٢,٠٨٤	١١,٩٩٤	١٠,٥٩٩	السلع ومنها	
٩,٧٤٤	٨,٩٦٩	١٤,٣٤٢	١٢,٦٢٣	٧,٨٧٤	٦,٩٦١	٥,٨٤٠	٥,٧٠٤	٤,٢٩٩	المواد الخام	
١,٩٣٦	١,٢٣٠	١,٦٠٨	١,٥١٢	١,٣٧٦	١,١٦٥	٨٠٥	١,٠١٦	٩٥٥	وقود وزيوت و قوى محركة للتشغيل	
٣,٧٤٦	٢,٦٨٢	٤,٩٩٣	٤,٥٠٢	٤,٨٩٦	٤,٦٠٣	٤,٠٢٠	٣,٩٥٧	٤,١٥٩	مياه وانارة	
١٧,٤٩٢	١٣,١٠٥	١٩,٢٦١	١٦,٧١٩	١٥,٠٢٩	١٣,٥٤٩	١١,٧٨٦	١١,٢٩٧	١١,٥١٦	الخدمات ومنها	
٥,٨٩٨	٤,٧٤٥	٦,٨٩٩	٥,٧٨٥	٤,٩٣٩	٤,٠٤٧	٣,٤٧٧	٣,٥٦٦	٣,١٩٤	نفقات الصيانة	
٢,٨٨٧	١,٤٥٤	٢,٢٢٩	١,٥٧٨	١,٤٩٠	١,٤٧١	١,٣١٥	١٣٧٠	١,١٨٥	نفقات طبع ودوريات وحقوق تأليف	
٢,٨٥١	٢,٦٧٧	٣,٤٠٤	٣,٠٢٦	٣,٠٧٦	٢,٩٣٩	٢,٥٤١	٢,٣٢٩	٢,١٠٦	نقل وانتقالات عامة	
٤,٦٦٦	٣,١٣٨	٣,٥٩٧	٤,٣٩٦	٤,١٦٧	٣,٦٦٨	٣,٢٤٣	٢,٩٩٤	٣,٨٥٠	نفقات خدمية متنوعة <sup>١/٤</sup>	
١,٠٦٤	١,٨٦٣	٨,٨٤١	٤,٠٥٤	٤,٠٩٨	٣,٢٧٩	٣,٣٧٨	٣,٣٦١	٤,٧١١	أخرى	

المصدر: وزارة المالية، مصلحة الضرائب المصرية

١/ مبدئي. جدير بالذكر أن بيانات الحساب الختامي للموازنة العامة للدولة للعام المالى ٢٠١٧/٢٠١٦ مازالت معروضة على مجلس النواب وتعد مبدئية لحين اعتمادها.

٢/ تعكس بيانات الموازنة العامة للدولة بموجب قانون ربط الموازنة رقم ١٤٥ لعام ٢٠١٧.

٣/ التتويب يتفق مع معايير صندوق النقد الدولي والمعروفة بـ GFS ٢٠٠١ على أساس نقدى.

٤/ يشمل مصروفات خدمية أخرى متنوعة، من أهمها نفقات تنفيذ الأحكام القضائية.

جدول (١٤): هيكل المصروفات العامة (تابع)

(مليون جنيه)

٢٠١٢/٢٠١١	٢٠١٣/٢٠١٢	٢٠١٤/٢٠١٤	٢٠١٥/٢٠١٥	٢٠١٦/٢٠١٦	٢٠١٧/٢٠١٧ <sup>١/</sup>	٢٠١٨/٢٠١٨ <sup>٢/</sup>	٢٠١٩/٢٠١٩	٢٠٢٠/٢٠٢٠
فعليات	ختامي مبدئي	موازنة	يوليو-مايو	يوليو-مايو				
١٠٤,٤٤١	١٤٦,٩٩٥	١٧٣,١٥٠	١٩٣,٠٠٨	٢٤٣,٦٣٥	٣١٦,٦٠٢	٣٨٠,٩٨٦	٢٧٦,٩٦٧	٣٣٩,٤١٢
فوائد خارجية	٣,٤١٨	٣,٨٩٦	٤,٩٩٦	٤,٧٠٠	٥,٠٦٦	٩,٥٩٩	٧,٧٧٧	٢١,٧٩٢
فوائد محلية (لغير الحكوميين)	٨٤,٤٥٥	١٢٥,١٣١	١٤٨,٧٩٨	١٦٧,٦٢٩	٢١٤,٥٦٠	٢٧٥,٩٨٨	٢٤٥,٤٢٤	٢٩٤,٧٤٣
فوائد محلية (لوحدة الحكومة العامة)	١٦,٤٢٠	١٧,٨٣٦	١٩,١٤٣	٢٠,٤٧٨	٢٣,٧٩٦	٣٠,٨٠٥	٢٣,٦٣٨	٢٢,٨٧٥
أخرى	١٤٨	١٣٣	٢١٣	٢٠٢	٢١٥	٢٣٨	١٢٨	٣
الدعم والمنح والمزايا الإجتماعية	١٥٠,١٩٣	١٩٧,٠٩٣	٢٢٨,٥٧٩	١٩٨,٥٦٩	٢٠١,٠٢٤	٢٧٦,٧١٩	١٧٩,٦٥١	٢٤٨,٧٧١
الدعم	١٣٤,٩٦٣	١٧٠,٨٠٠	١٨٧,٦٥٩	١٥٠,١٩٨	١٣٨,٧٢٤	٢٠٢,٥٥٩	١١٧,٧٥٩	١٧٠,٤٣٤
لمؤسسات حكومية غير مالية، ومنها:	١٣١,٨٨٥	١٦٨,٩٧٨	١٨٦,١٣٢	١٨٦,١٣٢	١٣٥,٠٠١	٢٠١,٤٩١	١١٦,٨٩١	١٦٩,٤٠٧
دعم السلع التموينية	٣٠,٢٨٢	٣٢,٥٥١	٣٥,٤٩٣	٣٩,٣٩٥	٤٢,٧٣٨	٤٧,٥٣٥	٤٣,٤٨٥	٦٩,٠٣٦
دعم السلع البترولية	٩٥,٥٣٥	١٢٠,٠٠٠	١٢٦,١٨٠	٧٣,٩١٥	٥١,٠٤٥	١١٥,٠٠٠ <sup>٣/</sup>	٣٨,٧٩٠	٦٤,٠٩٩
لمؤسسات مالية حكومية	٣٠,٧٨	١,٨٢٢	١,٥٢٧	١,٤٨٢	٣,٧٢٣	١,٠٦٨	٨٦٨	١,٠٢٨
المنح	٥,٣٠٥	٥,٠١٤	٥,١٩٠	٦,٣١١	٧,٨٠٦	٨,٩١٩	٣,٦٦٤	٥,٦١٩
للحكومات الأجنبية	٢١٩	١٤٥	٢٣٩	١٦١	٢٠١	٢٧٩	٢٣٨	٢١٤
للمؤسسات الدولية	٠.٢	٠.٤	٠.٢	٠.٢	٠.٢	٠.٠	٠.٢	٠.٢
لجهات الحكومة العامة	٥,٠٨٥	٤,٨٦٩	٤,٩٥١	٦,٠٥٠	٧,٦٤٠	٨,٦٤٠	٣,٤٢٦	٥,٤٠٥
مزايا إجتماعية	٩,٣٦٧	٢٠,٧٧٨	٣٥,٢٠٠	٤١,٠٣٧	٥٣,٩١٩	٦٤,١٩٤	٥٧,٣٨٥	٧١,٦٨٩
مزايا الأمان الإجتماعي	٢,٥٨١	٣,٧٥٣	٥,٠٩٦	٦,٨٣٦	٨,٩١٠	١٣,٠٩٢	١٠,٦٥١	١٦,١٢٤
مساعدات إجتماعية <sup>٤/</sup>	٦,٢٠٠	١٦,٣٥٢	٢٩,٢٠٠	٣٣,٢١٣	٤٣,٩٥٦	٤٥,٢٣٦	٤١,٨٣٣	٤٨,٦٣٧
نفقات خدمية لغير العاملين	٥١٦	٥٨٧	٧٣٣	٨١٤	٨٦٩	١٠٥,٦٨٧ <sup>٥/</sup>	٤٧,٧٥٢	٦٠,٧٥٤ <sup>٦/</sup>
مزايا إجتماعية للعاملين	٧٠	٨٧	١٧١	١٧٥	١٨٥	١٨٠	١٥٩	١٧٣
المصروفات الأخرى	٣٠,٧٩٦	٣٤,٩٧٥	٤١,٠٦٨	٥٠,٢٧٩	٥٤,٥٥١	٦١,٥١٧	٤٩,٤٠٧	٥٨,٩٥٩
جارية	٣,٠٢٦	٣,٨٣٠	٥,٩٦٦	٥,٤٧٧	٥,٩٥٢	٨,٤٨٤	٤,٨٨٢	٦,٤٠٢
ضرائب ورسم	٥٨	٩٢	١٢٤	١٠٠	١٠٣	١٣٦	٨٧٠	١٦٠.٣
اشتراكات	٣٤٥	٣١٤	٢٢٨	٣٥٠	٣٤٣	٦٩٢	٦١٠	١٨٢.٦
أخرى متوعدة	٢,٦٢٣	٣,٤٢٤	٥,٦٢٤	٥,٠٢٧	٥,٥٠٧	٧,٦٥٧	٤,٧٣٣	٦,٠٥٩
المصروفات الأخرى الإجمالية والإحتياطيات العامة <sup>٧/</sup>	٢٧,٧٧٠	٣١,١٤٥	٣٥,٠٩٢	٤٤,٨٠٢	٤٨,٥٩٩	٥٣,٠٣٣	٤٤,٥٢٦	٥٢,٥٥٧
شراء أصول غير مالية (الاستثمارات)	٣٥,٩١٨	٣٩,٥١٦	٥٢,٨٨٢	٦١,٧٥٠	٦٩,٢٥٠	١٠٩,١٤١	٦١,١٩٤	٧٥,٢٦٠
الأصول الثابتة	٢٨,٩٩٧	٣١,٩٣١	٣٨,٤٣٧	٤٥,٥٤٧	٥٤,٦٣٧	٨٨,٣٢٧	٥١,٦٤٧	٦٨,٧٦٥
استثمار مباشر (شامل الرسوم الجمركية)	٢٨,٣٩٨	٣١,٤٠٤	٣٧,٩٠٩	٤٥,٠٥٧	٥٤,٢٤٥ <sup>٨/</sup>	٨٧,٩١٢	٥١,٣٥٢	٦٨,٥٥١
نفقات إيرادية مؤجلة (تشغيل)	٥٩٩	٥٢٦	٥٢٨	٤٩٠	٣٩٢	٤١٥	٢٩٥	٢١٤
الأصول غير المنتجة	٥٨٣	٨٠٩	٨٦٩	٢,٩١٥	١,٨٦١	١,١٥٢	٩٥٣	٩٠٠
أخرى	٦,٣٣٧	٦,٧٧٧	١٣,٥٧٦	١٣,٢٨٨	١٢,٧٥٢	١٩,٦٦٢	٨,٥٩٥	٥,٥٩٥

المصدر: وزارة المالية

١/ مبدئي. جدير بالذكر أن بيانات الحساب الختامي للموازنة العامة للدولة للعام المالي ٢٠١٧/٢٠١٦ مازالت معروضة على مجلس النواب وتعد مبدئية لحين اعتمادها.

٢/ تعكس بيانات الموازنة العامة للدولة بموجب قانون ربط الموازنة رقم ١٤٥ لعام ٢٠١٧ .

٣/ يعكس مساهمات الخزنة في صناديق المعاشات.

٤/ يتضمن الإنفاق على الدفاع والأمن القومي.

٥/ تعكس الزيادة في "استثمار مباشر (شامل الرسوم الجمركية)" في ضوء موارد ذاتية متوقعة لتمويل مشروع الإسكان الإجتماعي تقابله زيادة مماثلة على جانب الإيرادات.

٦/ يرجع الانخفاض في دعم المواد البترولية نتيجة انخفاض الأسعار العالمية .

٧/ يمكن تفسير الارتفاع الملحوظ في الإنفاق على الاستثمار المباشر (شامل الرسوم الجمركية) في ضوء زيادة الاستثمارات التي قامت الدولة بتنفيذها، ومنها المشروعات العملاقة في الطرق والكبارى وبناء وتطوير المستشفيات والمدارس. حيث بلغت قيمة التشييدات نحو ٢٩,٢ مليار جنيه بنسبة نمو قدرها ٤٤% عن العام المالي السابق، كما بلغت قيمة الاستثمار في مبانى غير سكنية نحو ١٠ مليار جنيه بنسبة نمو قدرها ١٧,٧% عن العام المالي السابق.

٨/ ترجع الزيادة في نفقات خدمات لغير العاملين نتيجة لزيادة الإنفاق على برنامج العلاج على نفقة الدولة.

٩/ ترجع الزيادة الملحوظة في دعم السلع البترولية في ضوء تحمل الهيئة أعباء ارتفاع سعر الصرف مما دفع الموازنة العامة للدولة بزيادة الدعم المحول للهيئة العامة للبترول.

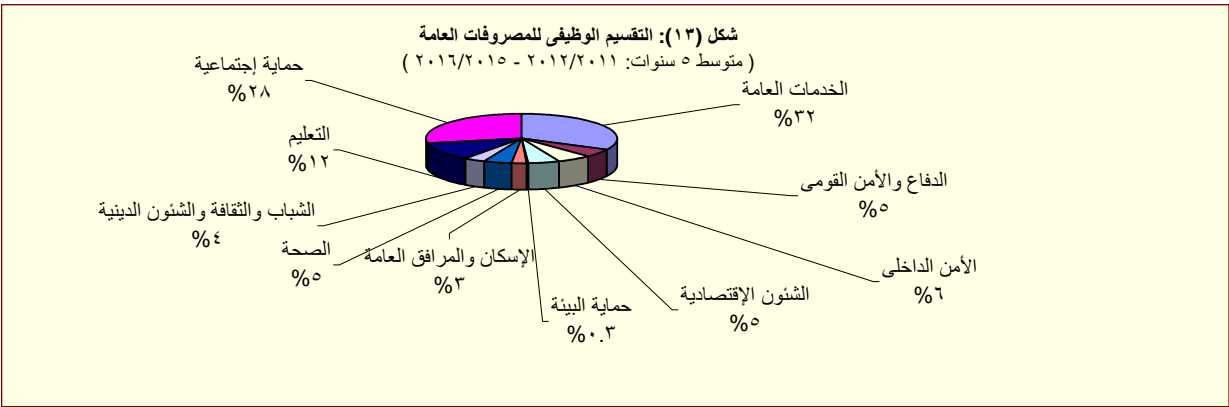

المصدر: وزارة المالية

# القسم الخامس

## الدين الحكومى و هيكل المديونية

جدول (١٥)	ملخص الدين العام المحلى	٣٥
جدول (١٦)	الدين المحلى لأجهزة الموازنة العامة	٣٦
جدول (١٧)	الدين المحلى للحكومة العامة	٣٧
جدول (١٨)	الدين العام المحلى	٣٨
جدول (١٩)	إجمالى الدين العام الخارجى	٣٩
جدول (٢٠)	خدمة الدين الحكومى (داخلى و خارجى)	٤٠
جدول (٢١)	إصدارات الاوراق المالية الحكومية (اذون و سندات)	٤١
جدول (٢٢)	إصدارات الاوراق المالية الحكومية (اذون و سندات) الربع سنوية	٤١
جدول (٢٣)	تطور معدلات العائد حتى تاريخ الإستحقاق لسندات الخزنة	٤٢

جدول (١٥) :ملخص الدين العام المحلى  
عند مستويات تجميعية مختلفة <sup>١/</sup>

(مليون جنيه)

	بيان سنوى				بيان ربع سنوى				
	يونيو-١٢	يونيو-١٣	يونيو-١٤	يونيو-١٥	يونيو-١٦	مارس-١٦	سبتمبر-١٦	ديسمبر-١٦	مارس-١٧
إجمالى الدين المحلى لأجهزة الموازنة العامة <sup>٢/</sup>	١,١٥٥,٣١٢	١,٤٤٤,٣٧٠	١,٦٩٩,٩٤٦	٢,٠٨٤,٧٤٨	٢,٥٧٣,٠٤٢	٢,٤٦٢,٣٠٤	٢,٧٠٣,٥٤٧	٣,٠٢٧,٢٥١	٣,٠٩٧,٥٦١
	(١٩.٤)	(٢٥.٠)	(١٧.٧)	(٢٢.٦)	(٢٣.٤)	(٢٣.٢)	(٢٠.٢)	(٢٧.٨)	(٢٥.٨)
ودائع أجهزة الموازنة العامة	١٦٤,٧٨٨	١٨٣,٢٣٠	١٦١,٤٨٥ <sup>٣/</sup>	٢١٨,٥٦٠	٢٨٧,١٨٧	٢٦٣,١٣٩	٢٩٣,٣٢١	٣٨٩,٧٥٨	٣٩٨,٤٧٣
	(٣.٥)	(١١.٢)	-(١١.٩)	(٣٥.٣)	(٣١.٤)	(٢١.٠)	(٢٠.٠)	(٥٧.٠)	(٥١.٤)
صافى الدين المحلى لأجهزة الموازنة العامة	٩٩٠,٥٢٤	١,٢٦١,١٤٠	١,٥٣٨,٤٦١	١,٨٦٦,١٨٨	٢,٢٨٥,٨٥٥	٢,١٩٩,١٦٥	٢,٤١٠,٢٢٦	٢,٦٣٧,٤٩٣	٢,٦٩٩,٠٨٨
	(٢٢.٦)	(٢٧.٣)	(٢٢.٠)	(٢١.٣)	(٢٢.٥)	(٢٣.٥)	(٢٠.٢)	(٢٤.٤)	(٢٢.٧)
إجمالى الدين المحلى للحكومة العامة <sup>٤/</sup>	١,٠٨١,١٠٣	١,٣٦٣,٧٠٦	١,٦٠٦,٠٣٧	١,٩٦٨,٥٠٥	٢,٤١١,٢٦٨	٢,٢٩٤,١١٦	٢,٥٢٣,٠٨٤	٢,٨٤٠,٨٣٥	٢,٩٠٨,١٤١
	(٢١.٦)	(٢٦.١)	(١٧.٨)	(٢٢.٦)	(٢٢.٥)	(٢٢.٣)	(١٩.٦)	(٢٩.٢)	(٢٦.٨)
ودائع الحكومة العامة	١٧٣,٣٤١	١٩١,٤٣١	١٧١,٦٩٧	٢٣٣,٠٥٤	٣٢١,٩٢٤	٢٨٦,٠٤٥	٣١٩,١٧٧	٤١٩,٠٠٤	٤٣١,٣٠٢
	(٤.١)	(١٠.٤)	-(١٠.٣)	(٣٥.٧)	(٣٨.١)	(٢٢.٨)	(٢١.١)	(٥٦.١)	(٥٠.٨)
صافى الدين المحلى للحكومة العامة	٩٠٧,٧٦٢	١,١٧٢,٢٧٥	١,٤٣٤,٣٤٠	١,٧٣٥,٤٥١	٢,٠٨٩,٣٤٤	٢,٠٠٨,٠٧١	٢,٢٠٣,٩٠٧	٢,٤٢١,٨٣١	٢,٤٧٦,٨٣٩
	(٢٥.٧)	(٢٩.١)	(٢٢.٤)	(٢١.٠)	(٢٠.٤)	(٢٢.٢)	(١٩.٤)	(٢٥.٤)	(٢٣.٣)
إجمالى الدين العام المحلى <sup>٥/</sup>	١,١٢٢,١٨٧	١,٤١٠,٦٦٣	١,٦٥٦,٩٤٨	١,٩٩٣,٢٦٣	٢,٤٨٠,٩٢٦	٢,٣٥٠,٠٨٢	٢,٦٨٩,٥٢٤	٣,١٢٠,٠٦٨	٣,١٥٨,٦٩٥
	(٢٠.٤)	(٢٥.٧)	(١٧.٥)	(٢٠.٣)	(٢٤.٥)	(٢٤.٢)	(٢٥.٧)	(٣٩.٢)	(٣٤.٤)
الودائع <sup>٦/</sup>	١٩٨,٠٦٧	٢٢١,٤٣٦	٢٠٨,٢٧٩	٢٨٦,١٨١	٤٠٠,٢٨٢	٣٥٤,٠٢٢	٤٠٣,٠١٦	٥١٨,٤٦٤	٥٣٧,١٩٦
	(١٩.٠)	(١١.٨)	-(٥.٩)	(٣٧.٤)	(٣٩.٩)	(٢٥.٢)	(٢٦.٠)	(٥٦.٦)	(٥١.٧)
صافى الدين العام المحلى	٩٢٤,١٢٠	١,١٨٩,٢٢٧	١,٤٤٨,٦٦٩	١,٧٠٧,٠٨٢	٢,٠٨٠,٦٤٤	١,٩٩٦,٠٦٠	٢,٢٨٦,٥٠٨	٢,٦٠١,٦٠٤	٢,٦٢١,٤٩٩
	(٢٤.٧)	(٢٨.٧)	(٢١.٨)	(١٧.٨)	(٢١.٩)	(٢٤.٠)	(٢٥.٦)	(٣٦.٢)	(٣١.٣)
ملاحظات (نسبة إلى الناتج المحلى الإجمالى) <sup>٧/</sup>									
إجمالى الدين المحلى لأجهزة الموازنة العامة	٦٩.٠%	٧٧.٦%	٧٩.٨%	٨٥.٣%	٩٥.٠%	٩٠.٩%	٧٧.٩%	٨٧.٢%	٨٩.٣%
صافى الدين المحلى لأجهزة الموازنة العامة	٥٩.١%	٦٧.٨%	٧٢.٢%	٧٦.٤%	٨٤.٤%	٨١.٢%	٦٩.٥%	٧٦.٠%	٧٧.٨%
إجمالى الدين المحلى للحكومة العامة	٦٤.٦%	٧٣.٣%	٧٥.٤%	٨٠.٥%	٨٩.٠%	٨٤.٧%	٧٢.٧%	٨١.٩%	٨٣.٨%
صافى الدين المحلى للحكومة العامة	٥٤.٢%	٦٣.٠%	٦٧.٣%	٧١.٠%	٧٧.١%	٧٤.١%	٦٣.٥%	٦٩.٨%	٧١.٤%
إجمالى الدين العام المحلى	٦٧.٠%	٧٥.٨%	٧٧.٨%	٨١.٦%	٩١.٦%	٨٦.٧%	٧٧.٥%	٨٩.٩%	٩١.٠%
صافى الدين العام المحلى	٥٥.٢%	٦٣.٩%	٦٨.٠%	٦٩.٩%	٧٦.٨%	٧٣.٧%	٦٥.٩%	٧٥.٠%	٧٥.٥%

المصدر: وزارة المالية و البنك المركزى المصرى  
( ) معمل النمو عن العام السابق.

\* بيان مبدئى، خاضع للمراجعة.

١/ تم مراجعة بيانات الدين المحلى فى ضوء قواعد التقسيم المتعارف عليها دولياً. وتعكس البيانات الدين المحلى لثلاث مستويات تجميعية هي: الدين المحلى لأجهزة الموازنة العامة، الدين المحلى المجمع للحكومة العامة، والدين العام المحلى المجمع. يشمل الدين المحلى لأجهزة الموازنة العامة أرصدة الدين المستحقة على وحدات الجهاز الإدارى، وحدات الإدارة المحلية، والهيئات الخدمية. ويتضمن الدين المحلى للحكومة العامة أرصدة الدين المجمع المستحق على أجهزة الموازنة العامة للدولة وبنك الإستثمار القومى وصناديق التأمين الإجتماعى. أما عن الدين العام المحلى فيشمل أرصدة الدين المحلى المجمع لكل من الحكومة العامة والهيئات الإقتصادية.

٢/ يمثل المديونية المستحقة على أجهزة الموازنة العامة (وحدات الجهاز الإدارى، وحدات الإدارة المحلية، والهيئات الخدمية).

٣/ جدير بالذكر أن التراجع فى ودائع أجهزة الموازنة العامة ترجع الى استخدام حوالي ٦٠ مليار جنيه وفقاً للقرار الجمهورى رقم ١٠٥ لعام ٢٠١٣.

٤/ يمثل رصيد الدين المجمع المستحق على أجهزة الموازنة العامة للدولة وبنك الإستثمار القومى وصناديق التأمين الإجتماعى بعد إستبعاد المديونيات والعلاقات الداخلية فيما بين القطاعات الثلاثة والتي تتمثل فى إقتراض أجهزة الموازنة العامة من بنك الإستثمار القومى، سندات وزارة المالية لدى صناديق التأمين الإجتماعى وبنك الإستثمار القومى، سندات صناديق التأمين الإجتماعى وأخيراً إقتراض بنك الإستثمار القومى من صناديق التأمين الإجتماعى.

٥/ يمثل رصيد الدين المجمع المستحق على الحكومة العامة والهيئات الإقتصادية بعد إستبعاد إقتراض الهيئات الإقتصادية من بنك الإستثمار القومى وإقتراض قطاع الموازنة من الهيئات الاقتصادية.

٦/ ودائع الحكومة العامة و الهيئات الإقتصادية بعد إستبعاد ودائع صناديق التأمين الإجتماعى وإقتراض قطاع الموازنة من الهيئات الاقتصادية.

٧/تم مراجعة تقديرات الناتج المحلى الإجمالى مؤخراً لتصبح ٣٤٧٠ مليار جنيه فى عام ٢٠١٦/٢٠١٧ بدلاً من تقديرات سابقة بنحو ٣٤٧٨ مليار جنيه. فى حين قدرت توقعات الناتج المحلى الإجمالى للسنة المالية ٢٠١٧/٢٠١٨ بنحو ٤٢٨٦.٥ مليار جنيه وفقاً لتقديرات وزارة المالية.

جدول (١٦): الدين المحلي لأجهزة الموازنة العامة <sup>١/</sup>  
(بيان مفصل)

(مليون جنيه)

بيان ربع سنوى				بيان سنوى				
مارس-١٦	ديسمبر-١٦	مارس-١٧*		يونيو-١٦	يونيو-١٥	يونيو-١٤	يونيو-١٣	يونيو-١٢
٣,٠٩٧,٥٦١	٣,٠٢٧,٢٥١	٢,٧٠٣,٥٤٧	٢,٤٦٢,٣٠٤	٢,٥٧٣,٠٤٢	٢,٠٨٤,٧٤٨	١,٦٩٩,٩٤٦	١,٤٤٤,٣٧٠	١,١٥٥,٣١٢
إجمالى الدين المحلي لأجهزة الموازنة العامة								
٢,٩٤٦,٧٦٧	٢,٩٠١,٠٤٧	٢,٣٦٧,١٣٣	٢,٢١٥,٤٤٢	٢,٢٨١,٩٥٤	١,٧١٨,٤٢٥	١,٤٨١,١٠٣	١,٢٧٠,٧١٠	١,٠٧٨,٣٥٠
أوراق مالية								
١,٠٩٥,٨٣٤	١,٠٣٩,٠٨٤	٨٤٦,٣١٤	٦٩٧,٧٤٩	٨١٥,٩٩٥	٥٩٦,١٩٦	٥٣٤,٦٧٠	٤٨٣,٢٦٥	٤٠٨,٦٠٢
أذون على الخزانة ٢/								
-	-	-	-	-	-	-	-	-
أذون عمليات إعادة الشراء								
٧٤٣,٤٨١	٧٦٢,٥٦٣	٧٧٥,٠٤٣	٧١٧,٠١٤	٧٣٥,٣٠٧	٥٩٠,٩٩٣	٤٣٦,٥١٠	٣١٥,٤٧٨	٢٧٠,٥٦٧
سندات خزانة								
٤٩,٧١٤	٤٩,٨٣٦	٢٦,٣١٠	٢٦,٣١٠	٢٦,٣١٠	٢٢,٥٦٠	٢١,٣٩٠	-	-
سندات صادرة لصالح بنكي مصر والأهلي								
٦٩٣,٧٨١	٦٩٣,٩٥٩	٣٧١,٤٧٠	٤٤٢,٤٧٠	٣٧١,٤٧٠	٢٢٢,٤٧٠	٢٢٢,٤٧٠	٢٢٢,٤٧٠	١٦٢,٤٧١
سندات البنك المركزى								
٢٠,٨٦٠	٢٠,٨٦٠	٢٠,٨٦٠	١٩,٣٦٠	١٩,٣٦٠	١٧,٨٦٠	١٧,٨٦٠	١٦,٣٦٠	١٦,٣٦٠
سندات فروق التقييم								
-	-	-	-	-	-	-	-	٤,٠٠٠
سندات زيادة رؤس أموال البنوك								
-	-	-	-	-	-	-	-	-
سندات سلع تموينية								
-	-	-	-	-	-	-	-	-
سندات إصلاح هياكل البنوك								
٢,٠٠٠	٢,٠٠٠	٢,٠٠٠	٢,٠٠٠	٢,٠٠٠	٢,٠٠٠	٢,٠٠٠	٢,٠٠٠	٢,٠٠٠
سندات التأمينات								
١٥,٥٥٢	١٦,٠١٧	٨,٢٤٣	٩,٨٧٣	٩,٩٥٧	٨,٣١٥	٨,٤٢٢	٦,٩٦١	٤,٠٢٧
سندات دولارية سيادية (حيازة مقيمين) ٣/								
-	-	-	-	-	-	-	-	٤,٢٧٩
سندات بالجنيه المصرى صادرة بالخارج ومشتراه بالداخل								
٤٦	٤٧	٦٢	٦٢	٦٢	٩٢	١٠١	١٠٦	١١١
سندات الإسكان								
٢,٢١٥	٢,٢١٣	٢,٢٠٣	٢,١٥٠	٢,١٩٩	٢,١٢٤	٢,٠٥٢	١,٩٩٨	١,٩٠٥
الـ ٥% المجنية لشراء سندات حكومية								
١٦٠	٣٢١	٤٨١	٨٠٢	٦٤١	١,٢٨٣	١,٩٢٤	٢,٥٦٥	-
سندات بروة للاستثمار العقارى								
٣٢٣,١٢٤	٣١٤,١٤٧	٣١٤,١٤٧	٢٩٧,٦٥٢	٢٩٨,٦٥٣	٢٥٤,٥٣٢	٢٣٣,٧٠٤	٢١٩,٥٠٧	٢٠٤,٠٢٨
سندات صندوقى التأمينات مقابل نقل مديونية بنك الإستثمار إلى الخزانة ٤/								
٢٥٠	٢٥٠	٢٥٠	٢٥٠	٢٥٠	٤٥٠	١,٢٢٥	١,٢٢٥	١,٧٢٥
تسهيلات ائتمانية من صندوقى التأمينات ٥/								
-	-	-	-	-	٥,٦٤٠	١٥,٦٨٦	٢٥,٣٤٨	١٣,٠٣٦
أقتراض من جهات أخرى								
١٥٠,٥٤٤	١٢٥,٩٥٤	٣٣٦,١٦٤	٢٤٦,٦١٢	٢٩٠,٨٣٨	٣٦٠,٢٣٣	٢٠١,٩٣٢	١٤٧,٠٨٧	٦٢,٢٠١
إقتراض أجهزة الموازنة من الجهاز المصرفى								
٢٧,٣٦٠	١٨,٥٩٣	٢٩,٦٢٥	٤٦,٥٦٥	٣٩,٣٤٣	٦١,٧٣٢	١٥,٥٥٧	١١,٩٨٢	١١,٧٨١
ومنه ودائع الهيئات الإقتصادية فى حساب الخزانة الموحد								
٣٩٨,٤٧٣	٣٨٩,٧٥٨	٢٩٣,٣٢١	٢٦٣,١٣٩	٢٨٧,١٨٧	٢١٨,٥٦٠	١٦١,٤٨٥	١٨٣,٢٣٠	١٦٤,٧٨٨
ودائع لدى الجهاز المصرفى								
٢,٦٩٩,٠٨٨	٢,٦٣٧,٤٩٣	٢,٤١٠,٢٢٦	٢,١٩٩,١٦٥	٢,٢٨٥,٨٥٥	١,٨٦٦,١٨٨	١,٥٣٨,٤٦١	١,٢٦١,١٤٠	٩٩٠,٥٢٤
صافى الدين المحلي لأجهزة الموازنة العامة								
ملاحظات (نسبة إلى الناتج المحلي الإجمالى) ٦/								
٨٩.٣%	٨٧.٢%	٧٧.٩%	٩٠.٩%	٩٥.٠%	٨٥.٣%	٧٩.٨%	٧٧.٦%	٦٩.٠%
إجمالى الدين المحلي لأجهزة الموازنة العامة								
٧٧.٨%	٧٦.٠%	٦٩.٥%	٨١.٢%	٨٤.٤%	٧٦.٤%	٧٢.٢%	٦٧.٨%	٥٩.١%
صافى الدين المحلي لأجهزة الموازنة العامة								

المصدر: وزارة المالية و البنك المركزى المصرى

\* بيان مبدئى، خاضع للمراجعة.

١/ يمثل المديونية المستحقة على أجهزة الموازنة العامة (وحدات الجهاز الإدارى، وحدات الإدارة المحلية، و الهيئات الخدمية).

٢/ تشمل السندات المصدرة بالدولار و اليورو بدءاً من يونيو ٢٠١٢.

٣/ تشمل السندات الدولارية التى سبق اصدارها فى كل من عام ٢٠٠١ ، ٢٠١٠ ، و ٢٠١٣. ومن الجدير بالذكر أنه اعتباراً من يونيو ٢٠١٢ فقد تم اضافة رصيد شهادة المصرى الدولارية الى هذا البند. هذا وقد بلغ رصيد السندات الدولارية ٤٧٤٢ مليون جنيه فى ديسمبر ٢٠١٤ بينما بلغ رصيد شهادة المصرى الدولارية ٢٣٣١ مليون جنيه.

٤/ فى ضوء ما تتسم به السياسة المالية الجديدة بالشفافية فقد تم قيد الدين المستحق على الخزانة العامة لصناديق التأمينات (الذى تم اقتراضه من خلال بنك الاستثمار القومى) كدين مباشر على الخزانة العامة للصناديق ، وذلك فى ١ يوليو ٢٠٠٦. ويتم سنوياً إصدار سندات جديدة فى حالة وجود مديونية مستحقة على وزارة المالية لصالح صناديق التأمينات الإجتماعية. ومن الجدير بالذكر أنه تم مؤخراً إصدار سندات باجمالى مبلغ ١٥.٥ مليار جنيه بنهاية ديسمبر ٢٠١٢ وذلك لسداد جزء من المديونية التاريخية المستحقة على وزارة المالية لصناديق التأمينات الاجتماعية.

٥/ ودائع صناديق التأمين التى تم ربطها كتسهيلات لقطاع الموازنة العامة والتى تم معالجتها كجزء من المطلوبات المستحقة على قطاع الموازنة لصالح صناديق التأمين.

٦/ تم مراجعة تقديرات الناتج المحلي الإجمالى مؤخراً لتصبح ٣٤٧٠ مليار جنيه فى عام ٢٠١٦/٢٠١٧ بدلاً من تقديرات سابقة بنحو ٣٤٧٨ مليار جنيه. فى حين قدرت توقعات الناتج المحلي الإجمالى للسنة المالية ٢٠١٧/٢٠١٨ بنحو ٤٢٨٦.٥ مليار جنيه وفقاً لتقديرات وزارة المالية.

جدول (١٧): الدين المحلي للحكومة العامة <sup>١/</sup>  
(بيان مفصل)

(مليون جنيه)

	بيان سنوى				بيان ربع سنوى			
	يونيو-١٢	يونيو-١٣	يونيو-١٤	يونيو-١٥	يونيو-١٦	مارس-١٦	سبتمبر-١٦	ديسمبر-١٦ مارس-١٧*
إجمالي الدين المحلي للحكومة العامة	١,٠٨١,١٠٣	١,٣٦٣,٧٠٦	١,٦٠٦,٠٣٧	١,٩٦٨,٥٠٥	٢,٤١١,٢٦٨	٢,٢٩٤,١١٦	٢,٥٢٣,٠٨٤	٢,٩٠٨,١٤١
دين أجهزة الموازنة العامة المجمع	٨٩٨,٤٤٤	١,١٦٤,٠٦٦	١,٣٩٥,٤١٧	١,٧٤٧,٥٥٦	٢,١٥٢,١٢٤	٢,٠٥١,٨٢٨	٢,٢٦٠,١٦٥	٢,٦٤٣,٢٣٠
إجمالي الدين المحلي لأجهزة الموازنة العامة	١,١٥٥,٣١٢	١,٤٤٤,٣٧٠	١,٦٩٩,٩٤٦	٢,٠٨٤,٧٤٨	٢,٥٧٣,٠٤٢	٢,٤٦٢,٣٠٤	٢,٧٠٣,٥٤٧	٣,٠٩٧,٥٦١
ي طرح منه: إقتراض أجهزة الموازنة من بنك الإستثمار القومى <sup>٢/</sup>	-	-	-	-	-	-	-	-
ي طرح منه: أوراق مالية لدى بنك الإستثمار القومى	١٤,٤٤٦	١٢,٣٠٢	٩,١٥٤	٧,٣٨٩	٢٧,٨١١	٢١,١٤٧	٣٠,٢٦٠	٢٩,٧٦٥
ي طرح منه: أوراق مالية لدى صناديق التأمين	٣٦,٦٦٨	٤٧,٢٧٠	٦٠,٤٤٥	٧٤,٨٢٢	٩٤,٢٠٤	٩١,٤٢٧	٩٨,٧٢٥	١٠١,١٩٢
ي طرح منه: سندات صناديق التأمين <sup>٣/</sup>	٢٠٤,٠٢٨	٢١٩,٥٠٧	٢٣٣,٧٠٤	٢٥٤,٥٣٢	٢٩٨,٦٥٣	٢٩٧,٦٥٢	٣١٤,١٤٧	٣٢٣,١٢٤
ي طرح منه: تسهيلات من صناديق التأمين <sup>٣/</sup>	١,٧٢٥	١,٢٢٥	١,٢٢٥	٤٥٠	٢٥٠	٢٥٠	٢٥٠	٢٥٠
دين بنك الإستثمار القومى المجمع	١٨٢,٦٥٩	١٩٩,٦٤٠	٢١٠,٦٢٠	٢٢٠,٩٤٩	٢٥٩,١٤٤	٢٤٢,٢٨٨	٢٦٢,٩١٩	٢٦٤,٩١١
إجمالي الدين المحلي لبنك الإستثمار القومى	٢٤٥,٣٠٨	٢٦٨,٣٨٨	٢٨٢,٧٦٨	٢٩٥,٥٧٦	٣١٥,٠٤٥	٢٩٧,١٣٧	٣١٨,٨٢٠	٣١٩,٤٩٥
إقتراض بنك الإستثمار من صناديق التأمين الإجتماعى	٦٢,٦٤٩	٦٨,٧٤٨	٧٢,١٤٨	٧٤,٦٢٧	٥٥,٩٠١	٥٤,٨٤٩	٥٥,٩٠١	٥٤,٥٨٤
شهادات الإستثمار	١٠٦,٤٩٣	١٠٩,٤٠٢	١١٥,٤٠٣	١١٦,٨١١	١٤٦,٢٥٩	١٣٨,١٥٠	١٥٠,٠٣٨	١٥٢,٠٣٠
ودائع صندوق توفير البريد	٧١,٩٧٨	٨٦,٣٨٢	٩٣,٣٧٦	١٠٢,٢٩٧	١١١,٠٤٤	١٠٢,٢٩٧	١١١,٠٤٠	١١١,٠٤٠
أخرى	٤,١٨٨	٣,٨٥٦	١,٨٤١	١,٨٤١	١,٨٤١	١,٨٤١	١,٨٤١	١,٨٤١
ي طرح منه: إقتراض بنك الإستثمار من صناديق التأمين الإجتماعى <sup>٢/</sup>	٦٢,٦٤٩	٦٨,٧٤٨	٧٢,١٤٨	٧٤,٦٢٧	٥٥,٩٠١	٥٤,٨٤٩	٥٥,٩٠١	٥٤,٥٨٤
ودائع الحكومة العامة	١٧٣,٣٤١	١٩١,٤٣١	١٧١,٦٩٧	٢٣٣,٠٥٤	٣٢١,٩٢٤	٢٨٦,٠٤٥	٣١٩,١٧٧	٤٣١,٣٠٢
أجهزة الموازنة	١٦٤,٧٨٨	١٨٣,٢٣٠	١٦١,٤٨٥	٢١٨,٥٦٠	٢٨٧,١٨٧	٢٦٣,١٣٩	٢٩٣,٣٢١	٣٩٨,٤٧٣
بنك الإستثمار القومى	٢,٦٥١	١,٧٩٣	١,٦٨٩	١,٠٥٨	٥,٦٠٩	٦,٧٥٨	٤,٨٥٧	٤,١٥٣
صناديق التأمين الإجتماعى <sup>٤/</sup>	٥,٩٠٢	٦,٤٠٩	٨,٥٢٣	١٣,٤٣٥	٢٩,١٢٨	١٦,١٤٨	٢٠,٩٩٩	٢٨,٦٧٦
صافى الدين المحلي للحكومة العامة	٩٠٧,٧٦٢	١,١٧٢,٢٧٥	١,٤٣٤,٣٤٠	١,٧٣٥,٤٥١	٢,٠٨٩,٣٤٤	٢,٠٠٨,٠٧١	٢,٢٠٣,٩٠٧	٢,٤٧٦,٨٣٩
ملاحظات (نسبة إلى الناتج المحلي الإجمالي) <sup>٥/</sup>								
إجمالي دين الحكومة العامة	%٦٤.٦	%٧٣.٣	%٧٥.٤	%٨٠.٥	%٨٩.٠	%٨٤.٧	%٧٢.٧	%٨٣.٨
صافى دين الحكومة العامة	%٥٤.٢	%٦٣.٠	%٦٧.٣	%٧١.٠	%٧٧.١	%٧٤.١	%٦٣.٥	%٧١.٤

المصدر: وزارة المالية و البنك المركزى المصرى

\* بيان مبدئى، خاضع للمراجعة.

١/ يمثل رصيد الدين المجمع المستحق على أجهزة الموازنة العامة للدولة وبنك الإستثمار القومى وصناديق التأمين الإجتماعى بعد إستبعاد المديونات والعلاقات الداخلية فيما بين القطاعات الثلاثة.

٢/ في ضوء ما تنسم به السياسة المالية الجديدة بالشفافية فقد تم قيد الدين المستحق على الخزانة العامة لصناديق التأمينات (الذى تم إقتراضه من خلال بنك الاستثمار القومى) كدين مباشر على الخزانة العامة للصناديق ، وذلك في ١ يوليو ٢٠٠٦ . وقد قابل ذلك اصدار سنتين على الخزانة العامة لصالح الصناديق بقيمة الدين ١٩٧.٧٢٥ مليار جنيه، وبالإضافة الى ذلك تم اصدار سند ثالث فى نهاية يونيو ٢٠٠٧ بقيمة ٧٤.٥ مليون جنيه لصالح الصناديق. كما تم إصدار سند رابع فى ٢٠٠٨/٦/٣٠ بمبلغ ١.١ مليار جنيه ، بالإضافة الى سند خامس صدر فى ٢٠٠٩/٦/٣٠ بمبلغ ٢.٣ مليار جنيه . كما تم اصدار سند سادس بمبلغ ٩٨٨.٨ مليون جنيه بنهاية يونيو ٢٠١٠ ، بالإضافة الى سند سابع بمبلغ ١.٨ مليار جنيه فى نهاية يونيو ٢٠١١ . ومن الجدير بالذكر أنه تم مؤخراً إصدار سندات باجمالى مبلغ ١٥.٥ مليار جنيه بنهاية يونيو ٢٠١٢ . كما تم إصدار سند جديد فى نهاية يونيو ٢٠١٣ بقيمة ١٤.٢ مليار جنيه. وتم اصدار سند آخر فى نهاية يونيو ٢٠١٤ بقيمة ١٤.٣ مليار جنيه وذلك لسداد جزء من المديونية التاريخية المستحقة على وزارة المالية لصناديق التأمينات الاجتماعية.

٣/ ودائع صناديق التأمين التى تم ربطها كتسهيلات لقطاع الموازنة العامة والتي تم معالجتها كجزء من المطلوبات المستحقة على قطاع الموازنة لصالح صناديق التأمين.

٤/ تم إستبعاد ودائع الصناديق التى تم ربطها كتسهيلات لقطاع الموازنة بداية من يونيو ٢٠٠٦ .

٥/ تم مراجعة تقديرات الناتج المحلي الإجمالي مؤخراً لتصبح ٣٤٧٠ مليار جنيه في عام ٢٠١٦/٢٠١٧ بدلاً من تقديرات سابقة بنحو ٣٤٧٨ مليار جنيه. في حين قدرت توقعات الناتج المحلي الإجمالي للسنة المالية ٢٠١٧/٢٠١٨ بنحو ٤٢٨٦.٥ مليار جنيه وفقاً لتقديرات وزارة المالية.

جدول (١٨): الدين العام المحلي<sup>١/</sup>  
(بيان مفصل)

(مليون جنيه)

بيان ربع سنوى				بيان سنوى				
مارس-١٦	سبتمبر-١٦	ديسمبر-١٦	مارس-١٧*	يونيو-١٦	يونيو-١٥	يونيو-١٤	يونيو-١٣	يونيو-١٢
٢,٣٥٠,٠٨٢	٢,٦٨٩,٥٢٤	٣,١٢٠,٠٦٨	٣,١٥٨,٦٩٥	٢,٤٨٠,٩٢٦	١,٩٩٣,٢٦٣	١,٦٥٦,٩٤٨	١,٤١٠,٦٦٣	١,١٢٢,١٨٧
إجمالي الدين العام المحلي								
٢,٢٩٤,١١٦	٢,٥٢٣,٠٨٤	٢,٨٤٠,٨٣٥	٢,٩٠٨,١٤١	٢,٤١١,٢٦٨	١,٩٦٨,٥٠٥	١,٦٠٦,٠٣٧	١,٣٦٣,٧٠٦	١,٠٨١,١٠٣
إجمالي دين الحكومة العامة								
١٥٣,٦٢٥	٢٤٩,٢٩٨	٣٥٠,٨٩٠	٣٢٩,٣٠٥	١٦٠,٥٣٥	١٣٩,٣٥٥	١١٩,١٠٩	١١٠,٣٢١	١٠٥,٦٧٥
إجمالي دين الهيئات الاقتصادية								
٥١,٠٩٤	٥٣,٢٣٣	٥٣,٠٦٤	٥١,٣٩١	٥١,٥٣٤	٥٢,٨٦٥	٥٢,٦٤١	٥١,٣٨٢	٥٢,٨١٠
يطرح منه: إقتراض الهيئات الاقتصادية من بنك الإستثمار القومى								
٤٦,٥٦٥	٢٩,٦٢٥	١٨,٥٩٣	٢٧,٣٦٠	٣٩,٣٤٣	٦١,٧٣٢	١٥,٥٥٧	١١,٩٨٢	١١,٧٨١
يطرح منه: ودائع الهيئات الاقتصادية فى حساب الخزانة الموحد <sup>٢/</sup>								
٣٥٤,٠٢٢	٤٠٣,٠١٦	٥١٨,٤٦٤	٥٣٧,١٩٦	٤٠٠,٢٨٢	٢٨٦,١٨١	٢٠٨,٢٧٩	٢٢١,٤٣٦	١٩٨,٠٦٧
الودائع								
٢٨٦,٠٤٥	٣١٩,١٧٧	٤١٩,٠٠٤	٤٣١,٣٠٢	٣٢١,٩٢٤	٢٣٣,٠٥٤	١٧١,٦٩٧	١٩١,٤٣١	١٧٣,٣٤١
ودائع الحكومة العامة								
٦٧,٩٧٧	٨٣,٨٣٩	٩٩,٤٦٠	١٠٥,٨٩٤	٧٨,٣٥٨	٥٣,١٢٧	٣٦,٥٨٢	٣٠,٠٠٥	٢٤,٧٢٦
صافى ودائع الهيئات الاقتصادية								
١٣٠,٦٩٠	١٣٤,٤٦٣	١٤٣,٥٢٥	١٦١,٩٣٠	١٤٦,٨٢٩	١٢٨,٢٩٤	٦٠,٦٦٢	٤٨,٣٩٦	٤٢,٤٠٩
إجمالي ودائع الهيئات الاقتصادية								
١٦,١٤٨	٢٠,٩٩٩	٢٥,٤٧٢	٢٨,٦٧٦	٢٩,١٢٨	١٣,٤٣٥	٨,٥٢٣	٦,٤٠٩	٥,٩٠٢
يطرح منه: ودائع صناديق التأمين الإجتماعى <sup>٣/ ٤/</sup>								
٤٦,٥٦٥	٢٩,٦٢٥	١٨,٥٩٣	٢٧,٣٦٠	٣٩,٣٤٣	٦١,٧٣٢	١٥,٥٥٧	١١,٩٨٢	١١,٧٨١
يطرح منه: ودائع الهيئات الاقتصادية فى حساب الخزانة الموحد <sup>٢/</sup>								
١,٩٩٦,٠٦٠	٢,٢٨٦,٥٠٨	٢,٦٠١,٦٠٤	٢,٦٢١,٤٩٩	٢,٠٨٠,٦٤٤	١,٧٠٧,٠٨٢	١,٤٤٨,٦٦٩	١,١٨٩,٢٢٧	٩٢٤,١٢٠
صافى الدين العام المحلي								
				ملاحظات (نسبة الى الناتج المحلي الإجمالي) /٥				
٨٦.٧%	٧٧.٥%	٨٩.٩%	٩١.٠%	٩١.٦%	٨١.٦%	٧٧.٨%	٧٥.٨%	٦٧.٠%
إجمالي الدين العام المحلي								
٧٣.٧%	٦٥.٩%	٧٥.٠%	٧٥.٥%	٧٦.٨%	٦٩.٩%	٦٨.٠%	٦٣.٩%	٥٥.٢%
صافى الدين العام المحلي								

المصدر: وزارة المالية و البنك المركزى المصرى

\* بيان مبدئى، خاضع للمراجعة.

١/ يمثل رصيد الدين المجمع المستحق على الحكومة العامة والهيئات الاقتصادية بعد استيعاب إقتراض الهيئات الاقتصادية من بنك الإستثمار القومى.

٢/ يمثل إقتراض قطاع الموازنة من ودائع الهيئات ضمن حساب الخزانة الموحد فى شكل تسهيلات ائتمانية، اى انه دين بين قطاع الموازنة والهيئات الاقتصادية لذا يتم طرح قيمة هذا الاقتراض من اجمالي الدين العام المجمع وكذلك من صافى ودائع الهيئات الاقتصادية.

٣/ تم ادراج ودائع صناديق التأمين بالفعل ضمن ودائع الحكومة العامة، انظر جدول (١٦).

٤/ تم استبعاد ودائع الصناديق التى تم ربطها كتسهيلات لقطاع الموازنة بداية من يونيو ٢٠٠٦.

٥/ تم مراجعة تقديرات الناتج المحلي الإجمالي مؤخراً لتصبح ٣٤٧٠ مليار جنيهه فى عام ٢٠١٧/٢٠١٦ بدلاً من تقديرات سابقة بنحو ٣٤٧٨ مليار جنيهه. فى حين قدرت توقعات الناتج المحلي الإجمالي للسنة المالية ٢٠١٨/٢٠١٧ بنحو ٤٢٨٦.٥ مليار جنيهه وفقاً لتقديرات وزارة المالية.

جدول ( ١٩ ) : إجمالي الدين العام الخارجى

(مليون دولار)

١٨-مارس*	يونيو-١١	يونيو-١٢	يونيو-١٣	يونيو-١٤	يونيو-١٥	يونيو-١٦	يونيو-١٧	مارس-١٨*
٣٤,٩٠٦	٣٤,٣٨٥	٤٣,٢٣٣	٤٦,٠٦٧	٤٨,٠٦٣	٥٥,٧٦٤	٧٩,٠٣٣	٨٨,١٦٤	إجمالي الدين العام الخارجى
(٣.٦)	-(١.٥)	(٢٥.٧)	(٦.٦)	(٤.٣)	(١٦.٠)	(٤١.٧)	(١٩.٣)	
٢٧,٠٩٢	٢٥,٥٩٤	٢٨,٤٩٠	٢٩,٠٥٤	٢٥,٧٠٧	٢٤,٤٣٧	٣٤,٨٧٥	٤٣,٧٤٢	إجمالي الدين العام الخارجى الحكومى ١٣/٤
(٣.٢)	-(٥.٥)	(١١.٣)	(٢.٠)	-(١١.٥)	-(٤.٩)	(٤٢.٧)	(٣٥.٧)	
٢,٨٢١	٢,٩٠١	٥,١٥٩	٦,٠٨٥	٤,٩٣٨	٣,٤٩٣	٨,٩٨٥	١٢,١٧٦	السندات والأذون
٢٤,٢٧١	٢٢,٦٩٤	٢٣,٣٣١	٢٢,٩٦٩	٢٠,٧٧٠	٢٠,٩٤٤	٢٥,٨٩٠	٣١,٥٦٦	القروض
٧,٨١٤	٨,٧٩٠	١٤,٧٤٤	١٧,٠١٣	٢٢,٣٥٦	٣١,٣٢٨	٤٤,١٥٨	٤٤,٤٢٢	إجمالي الدين العام الخارجى غير الحكومى
(٥.٠)	(١٢.٥)	(٦٧.٧)	(١٥.٤)	(٣١.٤)	(٤٠.١)	(٤١.٠)	(٦.٧)	
١,٥٠٠	٢,٦١٢	٩,٠٦٤	١١,٠٠٥	١٦,٣١٨	٢٢,١٧٤	٣٠,٣٢٤	٢٧,٣٠٥	السلطات النقدية
١,٧٢٥	١,٦٢٤	١,٦٠٠	١,٥٤٤	٢,٣٨٧	٣,٩٦٣	٤,٠٩٦	٥,٣٢٤	البنوك
٤,٥٨٩	٤,٥٥٤	٤,٠٨٠	٤,٤٦٤	٣,٦٥١	٥,١٩١	٩,٧٣٨	١١,٧٩٣	قطاعات أخرى
ملاحظات								
١٥.٢	١٢.٤	١٦.٣	١٥.٥	١٥.٠	١٨.٣	٤١.١	٣٦.٢	إجمالي الدين العام الخارجى/ الناتج المحلى الإجمالى ٥/٦
١١.٨	٩.٢	١٠.٧	٩.٧	٨.٠	٨.٠	١٨.١	١٧.٩	إجمالي الدين الحكومى الخارجى/ الناتج المحلى الإجمالى
٣.٤	٣.٢	٥.٦	٥.٧	٧.٠	١٠.٣	٢٢.٩	١٨.٢	الدين الخارجى غير الحكومى/الناتج المحلى الإجمالى
٧١.٤	٧٥.٢	٨٨.٢	١٠٦.٠	١٠٩.١	١٦٠.٣	٢١٣.١	١٩٤.٣	إجمالي الدين العام الخارجى / الصادرات السلعية والخدمية ٨/٧
٢٢.٤	٢٥.٦	٣٤.١	٣٦.٩	٤٦.٥	٥٦.٢	٥٥.٩	٥٠.٤	الدين الخارجى غير الحكومى/ الدين الخارجى الكلى
٧.٩	٨.٥	١٦.٣	٧.٩	٥.٤	١٢.٦	١٥.٥	١٣.٠	الديون قصيرة الأجل/ الدين الخارجى الكلى
١٠.٤	١٨.٧	٤٧.٢	٢١.٩	١٢.٨	٤٠.٠	٣٩.٢	٢٧.٠	الديون قصيرة الأجل/ صافى الإحتياطى الدولى
٠.١	٠.١٥	٠.٠٤	٠.٠٢	٠.٠٥	٠.٣٥	٠.٢٠	٠.٤٥	ديون القطاع الخاص / الدين الخارجى الكلى
٤.٥	٤.٥	٤.٥	٤.٣	٨.٥	٩.٨	١٢.٦	١٢.٨	خدمة الدين الخارجى/ المتحصلات الجارية
٥.٧	٦.٣	٦.٣	٧.٤	١٢.٧	١٤.٦	١٩.٧	٢٠.٠	خدمة الدين الخارجى/ الصادرات السلعية والخدمية
٤١٣.٦	٣٨٧.٧	٤٧٥.٣	٥٠٦.٤	٥١٣.٥	٥٧٣.١	٧٥٤.١	٨٤١.٢	متوسط نصيب الفرد من الدين الخارجى (دولار)

المصدر: وزارة المالية والبنك المركزى المصرى

\* بيان مبدئى.

١/ شهد الدين الخارجى خلال السنة الأخيرة زيادة تقدر بنحو ٢٣.٣ مليار دولار، وذلك كنتيجة أساسية للإقتراض عن طريق اصدار سندات دولارية بقيمة ٧ مليار دولار، وجزء من قرض صندوق النقد الدولى بقيمة ٢.٧٥ مليار دولار، وقرض من البنك الدولى بقيمة ٢ مليار دولار، قرض من بنك التنمية الأفريقى بقيمة ٠.٥ مليار دولار.

٢/ تجدر الإشارة أنه تم سداد مبلغ ٣٠ مليار دولار خلال العام الماضى ٢٠١٧، وذلك نقلاً عن البنك المركزى، حيث تم توزيعه ما بين سندات وديون خارجية لصالح بنوك دولية منها البنك الأفريقى للتصدير والاستيراد وودائع وقرض من دول منها السعودية وليبيا وتركيا، بالإضافة إلى التزامات على جهات حكومية منها هيئة البترول، والتزامات أيضاً لنادى باريس للدائنين.

٣/ طبقاً لتصنيف و منهجية البنك المركزى المصرى، والذي يقوم بشطب مديونيات نادى باريس المباشرة و غير المباشرة المستحقة على الجهات الحكومية طبقاً لتواريخ إعادة الجدولة الى العالم الخارجى، فى حين تقوم الجهات الحكومية بشطب هذه المديونيات من سجلاتها فور سداد المقابل المحلى الى البنك المركزى طبقاً لجدول السداد الاصلى (والذى يسبق تواريخ إعادة الجدولة)

٤/ قام البنك المركزى المصرى بإعادة تبويب مبلغ ٤.٣ مليار دولار الى المديونية الخارجية للقطاع الحكومى- دون تأثير على جملة الدين الخارجى- الا ان البنك المركزى لم يظهر هذا التعديل الا اعتباراً من شهر سبتمبر من عام ٢٠٠٨.

٥/ تم مراجعة تقديرات الناتج المحلى الإجمالى مؤخراً لتصبح ٣٤٧٠ مليار جنيه فى عام ٢٠١٧/٢٠١٦ بدلاً من تقديرات سابقة بنحو ٣٤٧٨ مليار جنيه. فى حين قدرت توقعات الناتج المحلى الإجمالى للسنة المالية ٢٠١٨/٢٠١٧ بنحو ٤٢٨٦.٥ مليار جنيه وفقاً لتقديرات وزارة المالية.

٦/ تم حساب الدين الخارجى كنسبة من الناتج المحلى الإجمالى باستخدام سعر الصرف الخاص بأخر المدة.

٧/ يمكن تفسير الانخفاض فى إجمالى الدين العام الخارجى كنسبة من الناتج المحلى فى نهاية شهر مارس ٢٠١٨ فى ضوء عدد من العوامل أهمها: نمو القيمة الاسمية للناتج المحلى الاجاملى فى العام المالى ١٧/١٨ عن العام المالى السابق من ناحية، والتباطؤ فى نمو الدين العام الخارجى (مقيماً بالجنيه) فى ضوء تحسن قيمة الجنيه أمام الدولار من ناحية أخرى.

٨/ جدير بالذكر أن الدين الخارجى فى نهاية الربع يُحسب كنسبة من الصادرات السلعية والخدمية السنوية.



جدول (٢٠): خدمة الدين الحكومي (داخلي و خارجي)

(مليون جنيه)

يوليو - مايو ٢٠١٨/٢٠١٧*	٢٠١٦/٢٠١٥	٢٠١٥/٢٠١٤	٢٠١٤/٢٠١٣	٢٠١٣/٢٠١٢	٢٠١٢/٢٠١١	٢٠١١/٢٠١٠	
٥٣١,٧٠٨	٤٩٣,٧٧٩	٤٢٩,٤٧٤ <sup>١/</sup>	٢٨٠,٦٩٧	٢١٨,٢٥٧	١٤٠,٩١٦	١١٧,٢٥١	إجمالي خدمة الدين الحكومي
(١.٨)	(١٥.٠)	(٥٣.٠)	(٢٨.٦)	(٥٤.٩)	(٢٠.٢)	(١٨.٦)	
٣٣٩,٤١٢	٢٤٣,٦٣٦	١٩٣,٠٠٨	١٧٣,١٥٠	١٤٦,٩٩٥	١٠٤,٤٤١	٨٥,٠٧٧	إجمالي الفوائد المسددة
(٢٢.٥)	(٢٦.٢)	(١١.٥)	(١٧.٨)	(٤٠.٧)	(٢٢.٨)	(١٧.٦)	
٣١٧,٦٢٠	٢٣٨,٥٧٠	١٨٨,٣٠٩	١٦٨,١٥٤	١٤٣,٠٩٩	١٠١,٠٢٣	٨١,٦٦١	فوائد الدين الداخلي
٢١,٧٩٢	٥,٠٦٦	٤,٧٠٠	٤,٩٩٦	٣,٨٩٦	٣,٤١٨	٣,٤١٦	فوائد الدين الخارجي
١٩٢,٢٩٦	٢٥٠,١٤٣	٢٣٦,٤٦٦	١٠٧,٥٤٧	٧١,٢٦٢	٣٦,٤٧٥	٣٢,١٧٤	إجمالي الأقساط المسددة
-(٢١.٧)	(١٠.٢)	(١٠.٢)	(١٠.٢)	(٩٥.٤)	(١٣.٤)	(٢١.٣)	
١٦٢,٣٧٤	٢١٢,٠٠٣	٢٠٣,٧٥٤ <sup>١/</sup>	٩٣,٩٣١	٦٠,٠٧٤	٢١,٢٩٩	٢٢,٩٦٤	أقساط الدين الداخلي
٢٩,٩٢٣	٣٨,١٤٠	٣٢,٧١٢	١٣,٦١٧	١١,١٨٨	١٥,١٧٦	٩,٢١١	أقساط الدين الخارجي
٣٣٧,١٨٦	٢٤٢,٦٦٧	١٨٩,٥٥٥	١٧٢,٤٠٥	١٤٦,١٦٥	١٠٣,٣٦٣	٨٣,٩٤٧	صافي مدفوعات الفوائد
٣١٥,٣٩٤	٢٣٧,٦٠١	١٨٤,٨٥٥	١٦٧,٤٠٩	١٤٢,٢٦٩	٩٩,٩٤٥	٨٠,٥٣١	الداخلي
٣١٧,٦٢٠	٢٣٨,٥٧٠	١٨٨,٣٠٩	١٦٨,١٥٤	١٤٣,٠٩٩	١٠١,٠٢٣	٨١,٦٦١	الفوائد المسددة
٢,٢٢٦	٩٦٨	٣,٤٥٣	٧٤٥	٨٣٠	١,٠٧٨	١,١٣٠	متحصلات الفوائد
٢١,٧٩٢	٥,٠٦٦	٤,٧٠٠	٤,٩٩٦	٣,٨٩٦	٣,٤١٨	٣,٤١٦	الخارجي
٢١,٧٩٢	٥,٠٦٦	٤,٧٠٠	٤,٩٩٦	٣,٨٩٦	٣,٤١٨	٣,٤١٦	الفوائد المسددة
٠.٠	٠.٠	٠.٠	٠.٠	٠.٠	٠.٠	٠.٠	متحصلات الفوائد
ملاحظات							
نسبة إلى الناتج المحلي الإجمالي <sup>١/</sup>							
<sup>٣/</sup> %٧.٩	%٩.٠	%٧.٩	%٨.١	%٧.٩	%٦.٢	%٦.٢	إجمالي الفوائد المسددة
<sup>٣/</sup> %٤.٥	%٩.٢	%٩.٧	%٥.٠	%٣.٨	%٢.٢	%٢.٣	إجمالي الأقساط المسددة
نسبة إلى إجمالي مصروفات الموازنة							
<sup>٤/</sup> %٣٤.٩	%٢٩.٨	%٢٦.٣	%٢٤.٧	%٢٥.٠	%٢٢.٢	%٢١.٢	إجمالي الفوائد المسددة
<sup>٤/</sup> %١٩.٨	%٣٠.٦	%٣٢.٢	%١٥.٣	%١٢.١	%٧.٧	%٨.٠	إجمالي الأقساط المسددة

المصدر: وزارة المالية

( ) معدل النمو عن الفترة المقابلة في العام السابق.

\* مبدئي.

١/ يرجع الارتفاع الملحوظ في إجمالي خدمة الدين الحكومي للزيادة في سداد الأقساط المحلية في نهاية العام المالي ٢٠١٥/٢٠١٤، وذلك في ضوء زيادة إهلاك سندات الخزانة بنحو ١٠٠ مليار جنيه مقارنة بالعام المالي السابق.

٢/ تم مراجعة تقديرات الناتج المحلي الإجمالي مؤخراً لتصبح ٣٤٧٠ مليار جنيه في عام ٢٠١٦/٢٠١٧ بدلاً من تقديرات سابقة بنحو ٣٤٧٨ مليار جنيه. في حين قدرت توقعات الناتج المحلي الإجمالي للسنة المالية ٢٠١٨/٢٠١٧ بنحو ٤٢٨٦.٥ مليار جنيه وفقاً لتقديرات وزارة المالية.

٣/ بيان يوليو- مايو من عام ٢٠١٨/٢٠١٧ كنسبة إلى الناتج المحلي الإجمالي للعام بأكمله.

٤/ بيان يوليو - مايو من عام ٢٠١٨/٢٠١٧ كنسبة إلى إجمالي مصروفات الموازنة خلال نفس الفترة.

جدول (٢١): إصدارات الاوراق المالية الحكومية (اذون و سندات) <sup>١/</sup>  
من ٢٠١١/٢٠١٢ إلى الفترة يوليو- مايو ٢٠١٧/٢٠١٨

(مليار جنيه)							
يوليو - مايو <sup>٢/</sup> ٢٠١٨/٢٠١٧		٢٠١٧/٢٠١٦	٢٠١٦/٢٠١٥	٢٠١٥/٢٠١٤	٢٠١٤/٢٠١٣	٢٠١٣/٢٠١٢	٢٠١٢/٢٠١١
الإصدارات		١٩٢٥.٧	١٣٤٢.٣	١٠٨٥.٥	٩٦٣.٢	٧٢٥.٧	٦٤٧.٠
أذون خزانة		١٧٤٨.٩	١٠٧٩.٢	٨٤٦.٤	٧٥٤.١	٦٤٥.٣	٥٦٢.٧
سندات خزانة <sup>٤/</sup>		١٧٦.٨	٢٦٣.١	٢٣٩.١	٢٠٩.١	٨٠.٤	٨٤.٣
الإهلاكات		١٧٦٨.٨	٩٨٠.٨	٨٦٢.١	٧٦٧.١	٦١٦.٩	٥٣٠.٨
أذون خزانة		١٥٦٨.١	٨٦٥.٧	٧٨٣.٥	٦٩٩.٦	٥٧٥.٤	٥١٠.٤
سندات خزانة		٢٠٠.٧	١١٥.١	٧٨.٦	٦٧.٥	٤١.٥	٢٠.٤
صافى الإصدار <sup>٣/</sup>		١٥٦.٩	٣٦١.٥	٢٢٣.٤	١٩٦.١	١٠٨.٨	١١٦.٢
الرصيد القائم (نهاية الفترة)		١٧٣١.٧	١٥٧٤.٨	١٢١٣.٣	٩٨٩.٩	٧٩٣.٨	٦٨٥.٠
أذون خزانة		٩٩٠.٠	٨٠٩.٢	٥٩٥.٧	٥٣٢.٨	٤٧٨.٣	٤٠٨.٤
سندات خزانة		٧٤١.٧	٧٦٥.٦	٦١٧.٦	٤٥٧.١	٣١٥.٥	٢٧٦.٦
متوسط أسعار الفائدة: <sup>٥/</sup>							
أذون ٩١ يوم		١٧.٥	١١.٨	١١.٤	١٠.٩	١٣.٣	١٣.١
أذون ١٨٢ يوم		١٨.١	١٢.٣	١١.٧	١١.٣	١٤.٠	١٤.١
أذون ٢٧٣ يوم <sup>١/</sup>		١٨.٣	١٢.٥	١١.٨	١١.٤	١٤.٣	١٤.٨
أذون ٣٦٤ يوم		١٨.٢	١٢.٥	١١.٩	١١.٥	١٤.٤	١٤.٨
السندات		١٦.٩	١٣.٥	١٢.٩	١٢.٨	١٥.٥	١٥.٣

المصدر: وزارة المالية.

\* قابل للتعديل

١/ الأوراق المالية الحكومية المصدرة بالجنيه المصرى.

٢/ حتى ٢٢ مايو ٢٠١٨.

٣/ تم حسابه على أساس حجم الإصدارات الجديدة مطروحاً منه حجم الإهلاكات.

٤/ تتضمن سندات مصدرة بالجنيه المصرى خارج جمهورية مصر العربية قيمتها ٦ مليار جنيه، والتي سوف يستحق آجالها فى يوليو ٢٠١٢.

٥/ متوسط أسعار الفائدة فى السوق الأولى.

٦/ قامت وزارة المالية بطرح أذون خزانة لمدة ٢٧٣ يوم لأول مرة فى أكتوبر ٢٠٠٨.

جدول ( ٢٢ ): إصدارات الاوراق المالية الحكومية (اذون و سندات) الربع سنوية  
من يوليو - سبتمبر ٢٠١٧/٢٠١٨ إلى يوليو - سبتمبر ٢٠١٨/٢٠١٩

(مليون جنيه)						
يوليو - سبتمبر ٢٠١٨/٢٠١٩ <sup>١/</sup>			أبريل- يونيو	يناير-مارس	أكتوبر- ديسمبر	يوليو - سبتمبر
يوليو	أغسطس	سبتمبر	٢٠١٨	٢٠١٨	٢٠١٧	٢٠١٧
٤١٥٠٠	٣٣٥٠٠	٣٣٢٥٠	٩٧٢٥٠	٨٩٥٠٠	٨٧٢٥٠	٨٤٠٠٠
٤١٥٠٠	٣٣٥٠٠	٣٣٢٥٠	٩٧٢٥٠	٨٩٥٠٠	٨٧٢٥٠	٨٤٥٠٠
٤٠٢٥٠	٣٢٥٠٠	٣٢٢٥٠	١٠٠٢٥٠	١٠٢٥٠٠	٩١٥٠٠	٩٠٥٠٠
٤٢٧٥٠	٣٤٥٠٠	٣٤٢٥٠	١٠٦٥٠٠	١٠٢٥٠٠	٩١٥٠٠	٩٠٥٠٠
--	--	--	--	--	--	--
--	--	--	--	--	--	--
--	--	--	--	--	--	--
--	--	--	--	--	--	--
--	--	--	--	٧٢٥٠	١٠٥٠٠	٦٢٥٠
٤٠٠٠	٤٠٠٠	٤٠٠٠	١٢٢٥٠	١٥٠٠	--	--
--	--	--	--	٢٥٠٠	٧٧٥٠	٥٢٥٠
٥٢٥٠	٣٥٠٠	٣٧٥٠	٩٠٠٠	٦٥٠٠	--	--
--	--	--	--	٣٠٠٠	٧٢٥٠	٤٧٥٠
--	٣٠٠٠	٣٠٠٠	٨٧٥٠	٣٢٥٠	٢٠٠٠	--
٣٠٠٠	--	--	--	--	--	--
٣٧٥٠	٢٥٠٠	٢٧٥٠	٢٥٠٠	٧٠٠٠	٤٢٥٠	٥٢٥٠
--	--	--	٥٠٠٠	--	--	--
١٨٢٠٠٠	١٤٧٠٠٠	١٤٦٥٠٠	٤٣٨٧٥٠	٤١٥٠٠٠	٣٨٩٢٥٠	٣٧١٠٠٠

المصدر: وزارة المالية.

- لا يوجد اصدارات .

١/ تتضمن ١٥٤ مليار جنيه اعادة فتح أذون وسندات.

جدول (٢٣) : تطور معدلات العائد حتى تاريخ الإستحقاق لسندات الخزنة<sup>١</sup>

مايو-١٧	يونيو-١٧	سبتمبر-١٧	أكتوبر-١٧	نوفمبر-١٧	ديسمبر-١٧	يناير-١٨	فبراير-١٨	مارس-١٨	أبريل-١٨	مايو-١٨
سندات يناير ٢٠١٥	--	--	--	--	--	--	--	--	--	--
سندات مارس ٢٠١٥	--	--	--	--	--	--	--	--	--	--
سندات مايو ٢٠١٥	--	--	--	--	--	--	--	--	--	--
سندات سبتمبر ٢٠١٥	--	--	--	--	--	--	--	--	--	--
سندات نوفمبر ٢٠١٥	--	--	--	--	--	--	--	--	--	--
سندات ديسمبر ٢٠١٥	--	--	--	--	--	--	--	--	--	--
سندات يناير ٢٠١٦	--	--	--	--	--	--	--	--	--	--
سندات يونيو ٢٠١٦	--	--	--	--	--	--	--	--	--	--
سندات يوليو ٢٠١٦	--	--	--	--	--	--	--	--	--	--
سندات أغسطس ٢٠١٧	--	--	--	--	--	--	--	--	--	--
سندات نوفمبر ٢٠١٧	٢٠.٧٦	١٨.٤٠	--	--	--	--	--	--	--	--
سندات فبراير ٢٠١٨	--	--	--	--	--	--	--	--	--	--
سندات أكتوبر ٢٠١٨	--	--	٢١.٦٧	--	--	١٨.٦٠	--	--	--	--
سندات أبريل ٢٠١٩	--	--	٢٣.٥٠	--	--	--	--	--	--	--
سندات أغسطس ٢٠١٩	١٦.٥٠	--	١٦.٢٥	١٦.٠٤	--	--	--	--	--	--
سندات فبراير ٢٠٢٠	١٧.٠٨	١٨.٠٢	١٥.٥٠	١٦.٠٤	--	--	--	--	--	--
سندات أغسطس ٢٠٢٠	--	--	١٥.٥٥	--	--	--	--	--	--	--
سندات مارس ٢٠٢١	--	--	١٦.٥٠	١٥.٩٣	--	--	--	١٥.٠١	١٥.٠٦	١٥.٢١
سندات أبريل ٢٠٢٢	--	١٦.٣٠	١٧.٠٠	١٥.٦٩	--	--	--	١٦.٠٨	١٦.٣٨	١٥.٥٥
سندات يناير ٢٠٢٣	١٨.٠٠	--	١٦.٠٥	--	--	١٥.٤٥	١٤.٥٩	١٤.٨٧	١٤.٧٧	--
سندات سبتمبر ٢٠٢٣	--	--	١٦.٥٠	--	١٦.٢٢	١٥.١٦	--	--	--	--
سندات نوفمبر ٢٠٢٣	--	--	--	١٦.١١	--	--	--	--	--	--
سندات فبراير ٢٠٢٤	--	١٥.٢٥	١٥.٥١	١٥.٩٢	١٦.٢٥	--	١٤.٩٠	١٤.٦٥	--	١٧.٠٠
سندات يناير ٢٠٢٥	--	--	--	١٥.٨٠	--	--	--	١٤.٣٠	--	--
متوسط فترة الاستحقاق										
٣.٢٩	٣.٣٠	٣.٢٩	٣.٢٤	٣.٢٤	٣.٢٦	٣.٢٠	٣.٢٠	٣.١٦	٣.٢٢	٣.٠٩
١٧.٧٠	١٧.٣٩	١٨.٧٩	١٨.٩٠	١٨.٩٧	١٨.٩٤	١٨.٧٩	١٧.٨٢	١٧.٨٥	١٦.٨٧	١٧.١٤

المصدر: وزارة المالية و البنك المركزى المصرى.

-- لا توجد إصدارات خلال الفترة المشار إليها.

١/ تشمل السندات المصدرة وفقاً لنظام "المتعاملون الرئيسيون" فقط. ثم حساب العائد حتى تاريخ الإستحقاق على أساس السعر "الكامل" في السوق الثانوي.

۲/ متوسط شهری.

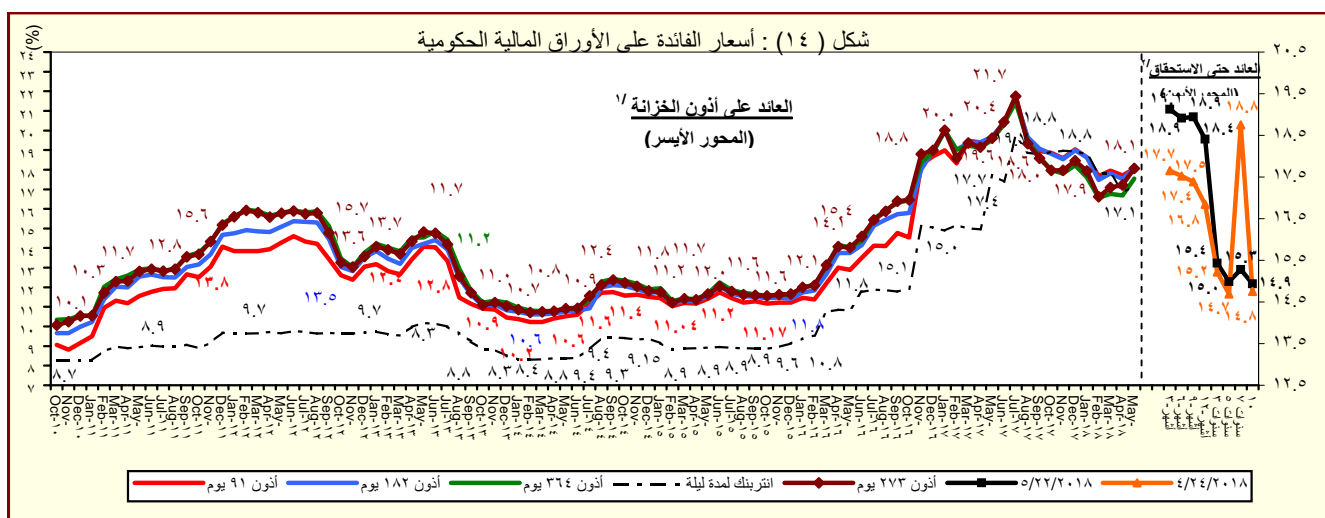

المصدر : وزارة المالية والبنك المركزي المصري.

١/ متوسط شهري في السوق الأولى.

۲/ سوق ثانوی.

# القسم السادس

## المؤشرات النقدية

جدول (٢٤)	تطور المؤشرات النقدية الرئيسية	٤٥
جدول (٢٥)	المسح المصرفي لأهم إجماليات السيولة المحلية (الأصول و الإلتزامات المقابلة)	٤٦-٤٧
جدول (٢٦)	نقود الإحتياط و الأصول المقابلة	٤٨
جدول (٢٧)	الودائع لدى البنوك	٤٩
جدول (٢٨)	التسهيلات الائتمانية من البنوك	٥٠
جدول (٢٩)	هيكل أسعار الفائدة المحلية	٥١
جدول (٣٠)	متوسط أسعار عائد المعاملات البنينية بين البنوك (الإنترنتك)	٥٢

(مارس ۲۰۱۷)

صافي الأصول الأجنبية ( بالجنيه المصري )	معدل نمو شهري %	معدل نمو ربع سنوي %	معدل تغير سنوي %	متوسط النمو السنوي لمدة عام ١ /
٤.٦	٥٣.١	٨٢٤.٨	٢٨٨.٢	
٠.٥	٦٢.١	٤,٥٣٤.٨	٦٨٣.٥	
٠.٠	١٤.١	٤٨.٩	١٩١.٤	
٢٢.٠	٢٨.٣	١٣.٩	١٩٢.٤	
٤.٨	٥٤.٥	-٨٢٧.٠	-٢٥٥.٨	
٠.٦	٦٣.٦	٤,٥٤٨.٧	٦٤٨.٣	
٠.٢	١٥.١	٤٩.٤	٧٦.٧	
٢٢.٣	٢٩.٥	-٢٤٣.٩	-١٦٣.٦	
١.٢	٠.٩	٨.١	١٩.٣	
٠.٥	-٢.٠	٤.٦	١٢.١	
٢.٤	٤.٧	٨.٤	٤٢.٢	
١.١	٣.٢	٧.٤	٢٤.٥	
١.٥	٤.٤	٢١.٩	٣٢.١	
٢.٩	٣.٧	٢١.٢	٢٠.٣	
١.١	٤.٦	٢٢.٠	٣٦.٥	

المصدر: البنك المركزي المصري.

١/ متوسط معدل النمو السنوي لفترة ١٢ شهر متتالية.

٢/ يتضمن صافي أصول البنوك التجارية، والمتخصصة، وبنوك الاستثمار والأعمال.

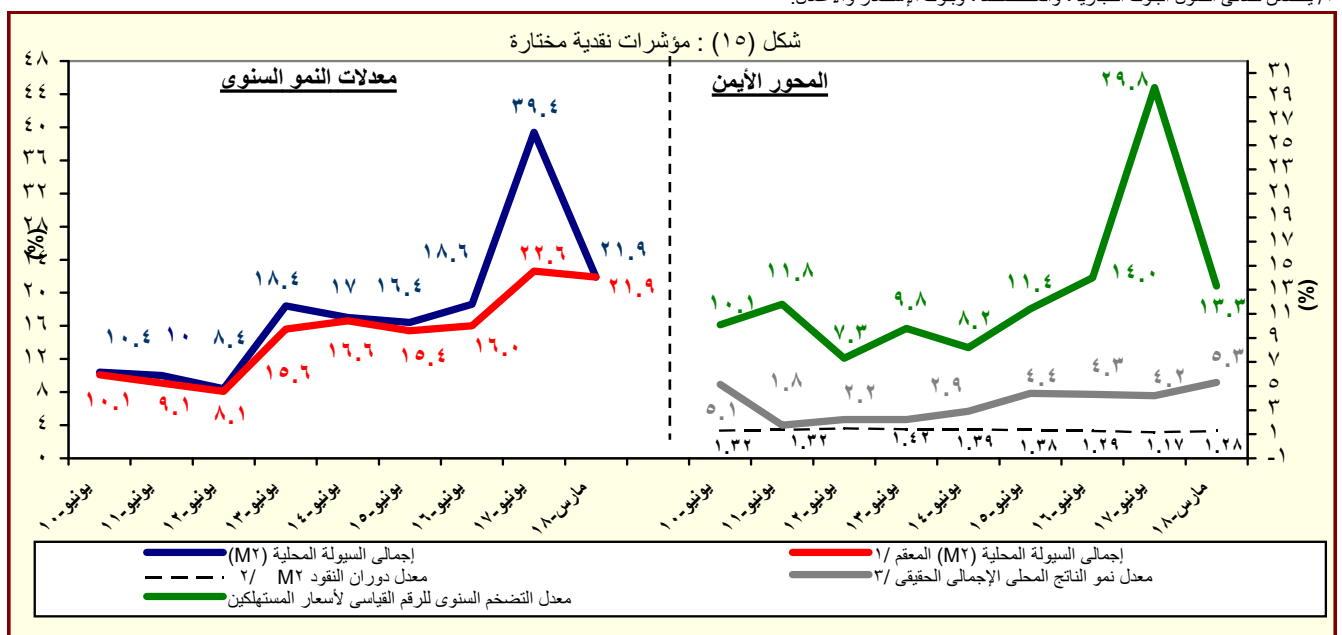

المصدر: البنك المركزي المصري.

١/ هذا المفهوم يقوم بتحديد أثر سعر الصرف على المكون الاجنبي في السيولة المحلية وذلك بتطبيق سعر الصرف الساري في الفترة المقابلة على الاجماليات النقدية خلال الفترة محل الدراسة.

٢/ تم مراجعة تقديرات الناتج المحلي الإجمالي مؤخراً لتصبح ٣٤٧٠ مليار جنيه في عام ٢٠١٧/٢٠١٦ بدلاً من تقديرات سابقة بنحو ٣٤٧٨ مليار جنيه. في حين قدرت توقعات الناتج المحلي الإجمالي للسنة المالية ٢٠١٨/٢٠١٧ بنحو ٤٢٨٦,٥ مليار جنيه وفقاً لتقديرات وزارة المالية.

٣/ معدل النمو الحقيقي للنتائج المحلي الإجمالي بسعر السوق .

جدول (٢٥) : المسح المصرفي لأهم إجماليات السيولة المحلية  
الأصول والالتزامات المقابلة لها لدى الجهاز المصرفي  
(مارس ٢٠١٧)

(مليون جنيه)

مارس-١٣	مارس-١٤	مارس-١٥	مارس-١٦	مارس-١٧	ديسمبر-١٧	يناير-١٨	فبراير-١٨	مارس-١٨*
١٢٩,٣٤٦	١٢٤,٢٨٣	٦٦,٥٤٧	(٦٣,٥٠٧)	(٤٥,٢٤١)	٢١٤,١٣٨	٢٤٣,٦٤٠	٣١٣,٦١٧	٣٢٧,٩١١
(٢٤.٩)	(٣.٩)	(٤٦.٥)	(١٩٥.٤)	(٢٨.٨)	(٢٠٨.٨)	(٢٩٨.٦)	(٤٦٨.٩)	(٨٢٤.٨)
٤١,٢٨٢	٤١,٢٧٥	٣٤,٢٩٥	(٤٠,٣٦٢)	٥,٥٠٤	١٥٧,٣٨١	١٧٨,٨٥٧	٢٥٣,٩٤٧	٢٥٥,٠٩٨
٨٥,٣٦٢	١١٧,٨٨٩	١١٢,٤٧٥	١٣٩,٦٥١	٥٢٩,٤٧٩	٦٤٢,٩٦٠	٦٥٦,٨٩٥	٧٣٢,١٨١	٧٣٢,٤٩٥
٤٤,٠٨٠	٧٦,٦١٤	٧٨,١٨٠	١٨٠,٠١٣	٥٢٣,٩٧٥	٤٨٥,٥٧٩	٤٧٨,٠٣٨	٤٧٨,٢٣٤	٤٧٧,٣٩٧
٨٨,٠٦٤	٨٣,٠٠٨	٣٢,٢٥٢	(٢٣,١٤٥)	(٥٠,٧٤٥)	٥٦,٧٥٧	٦٤,٧٨٣	٥٩,٦٧٠	٧٢,٨١٣
١٢٠,٧٧٦	١١٧,٧٦٥	٨٦,٥٦٤	٨٩,١٤٤	٢٢٣,٨٠٧	٣٤٤,٧٨١	٣٥٥,٨٤٤	٣٤٩,٢٣٦	٣٤٨,٣٦٩
٣٢,٧١٢	٣٤,٧٥٧	٥٤,٣١٢	١١٢,٢٨٩	٢٧٤,٥٥٢	٢٨٨,٠٢٤	٢٩١,٠٦١	٢٨٩,٥٦٦	٢٧٥,٥٥٦
١,١٠٧,٥٩٢	١,٣١٤,١٣٨	١,٦١٥,٦٧٨	٢,٠٥١,٣٤٦	٢,٧٨٩,٠٥٩	٢,٩٨٨,٥١٩	٣,٠١٠,٦٠٧	٢,٩٨١,٢٧٩	٣,٠١٥,٥٧٣
(٢٥.٥)	(١٨.٦)	(٢٢.٩)	(٢٧.٠)	(٣٦.٠)	(٥.٠)	(٦.٦)	(٩.٩)	(٨.١)
٧٥١,٦٦٣	٩٥٩,٩٧٩	١,٢١٠,٤٨٠	١,٥٦٧,٦٤٣	١,٩٩٣,٤٧٩	٢,١٢٦,١٩٣	٢,١٢٦,٦٣٧	٢,٠٧٣,٦٨٧	٢,٠٨٤,٣٣١
٨٠١,٢٧٦	٩٤٩,٣٠٢	١,١٨٢,٠٨٣	١,٤٨٦,٤٨٤	١,٥٣٠,٣٥٠	١,٦٠٣,٧٠٦	١,٥٧٢,٠٧٧	١,٥٢٧,٤٤٢	١,٥٦٩,١٠٥
-٤٩,٦١٣	١٠,٦٧٧	٢٨,٣٩٧	٨١,١٥٩	٤٦٣,١٢٩	٥٢٢,٤٨٧	٥٥٤,٥٦٠	٥٤٦,٢٤٥	٥١٥,٢٢٦
٤٤,٠٨٩	٤٥,٩٣١	٦٣,٨٥٢	٨٣,٠٣٢	١٤٩,٨٢٣	١٥٥,١٦٦	١٥٥,٦٦٠	١٥٨,٥٢٨	١٦٢,٤٠٢
٣٤,٨٦٤	٣٦,٢٧٢	٤٢,٤٨٩	٥٥,٠٨٧	٩٥,١٨٧	١٠١,١٧٩	١٠٢,٠٣٣	١٠٦,٢٥٢	١٠٩,٠٨٠
٩,٢٢٥	٩,٦٥٩	٢١,٣٦٣	٢٧,٩٤٥	٥٤,٦٣٦	٥٣,٩٨٧	٥٣,٦٢٧	٥٢,٢٧٦	٥٣,٣٢٢
٤٨٤,٩٥٤	٥١٠,٨٥٤	٥٩٣,٢٨٩	٦٨٥,٨٣٧	٩٥٩,٣٥٩	٩٩٨,٠٠٠	١,٠٠٨,٥١٢	١,٠١٨,٥٩٤	١,٠٣٠,٢٧٨
٣٦٧,٣٢٩	٣٨٨,٢٨٩	٤٣٢,٩٨٦	٥١٧,٢٩٦	٦٤٥,٠٥٨	٧١٤,٠٦٤	٧٢٢,٧٢٢	٧٣٣,٧١٨	٧٤٥,٥٧٧
١١٧,٦٢٥	١٢٢,٥٦٥	١٦٠,٣٠٣	١٦٨,٥٤١	٣١٤,٣٠١	٢٨٣,٩٣٦	٢٨٥,٧٩٠	٢٨٤,٨٧٦	٢٨٤,٧٠١
-١٧٣,١١٤	-٢٠٢,٦٢٦	-٢٥١,٩٤٣	-٢٨٥,١٦٦	-٣١٣,٦٠٢	-٢٩٠,٨٤٠	-٢٨٠,٢٠٢	-٢٦٩,٥٣٠	-٢٦١,٤٣٨
١,٢٣٦,٩٣٨	١,٤٣٨,٤٢١	١,٦٨٢,٢٢٥	١,٩٨٧,٨٣٩	٢,٧٤٣,٨١٨	٣,٢٠٢,٦٥٧	٣,٢٥٤,٢٤٧	٣,٢٩٤,٨٩٦	٣,٣٤٣,٤٨٤
(١٧.٢)	(١٦.٣)	(١٦.٩)	(١٨.٢)	(٣٨.٠)	(٢٠.٩)	(٢٠.٥)	(٢٥.٤)	(٢١.٩)
٣٢٦,٥٤٧	٣٨٨,٦٦٥	٤٥٩,١٣٦	٥٢٩,٨٤٥	٦٣١,٠١٦	٧٣٧,٤٦٩	٧٤٥,٢١٢	٧٤٣,٨١٠	٧٦٥,٠٨٧
(٢٥.٣)	(١٩.٠)	(١٨.١)	(١٥.٤)	(١٩.١)	(١٧.٩)	(١٩.٧)	(١٧.٣)	(٢١.٢)
٢٢١,٣٦٤	٢٥٥,٨٨٦	٢٧٨,٤٣٩	٣١٢,٢١٤	٣٨٥,١٠٧	٤٠٧,٨٠٢	٤٠٨,٦٥٩	٤١٠,٣٣٦	٤١٦,٥٢٨
١٠٥,١٨٣	١٣٢,٧٧٩	١٨٠,٦٩٧	٢١٧,٦٣١	٢٤٥,٩٠٩	٣٢٩,٦٦٧	٣٣٦,٥٥٣	٣٣٣,٤٧٤	٣٤٨,٥٥٩
٩١٠,٣٩١	١,٠٤٩,٧٥٦	١,٢٢٣,٠٨٩	١,٤٥٧,٩٩٤	٢,١١٢,٨٠٢	٢,٤٦٥,١٨٨	٢,٥٠٩,٠٣٥	٢,٥٥١,٠٨٦	٢,٥٧٨,٣٩٧
(١٤.٦)	(١٥.٣)	(١٦.٥)	(١٩.٢)	(٤٤.٩)	(٢١.٩)	(٢٠.٧)	(٢٨.٠)	(٢٢.٠)
٦٩٠,٥٥٧	٨٢٤,٤٣٠	٩٦٦,٣٣٦	١,١٤٣,٤٩٤	١,٤٣٩,١٤٠	١,٧٨٦,١٧٩	١,٨١٧,٧٨٧	١,٨٦١,٢٣٩	١,٨٨٤,٧٠٠
٥٤,٧٤٩	٥٩,٢٢٦	٦٦,٣٢١	٧٥,٧٨٣	١٤٣,٥٥٥	١٣٥,٧٩٠	١٤٣,٥٣٠	١٤٠,٥٧١	١٤٤,٧٩٠
١٦٥,٠٨٥	١٦٦,١٠٠	١٩٠,٤٣٢	٢٣٨,٧١٧	٥٣٠,١٠٧	٥٤٣,٢١٩	٥٤٧,٧١٨	٥٤٩,٢٧٦	٥٤٨,٩٠٧

المصدر: البنك المركزي المصري.

( ) معدل النمو عن الفترة المقابلة في العام السابق.

\* مبدئي.

١/ يشمل المطلوبات من قطاع الأعمال الخاص والقطاع العائلي.

٢/ تشمل حسابات رأس المال، صافي الأصول والخصوم غير المبوبة، صافي المديونية والدائنية بين البنوك.

٣/ بخلاف الشيكات والحوالات تحت التحصيل.

جدول (٢٥) : المسح المصرفي لأهم إجماليات السيولة المحلية (تابع)

( ملاحظات )

(مارس ٢٠١٧)

مارس-١٣	مارس-١٤	مارس-١٥	مارس-١٦	مارس-١٧	ديسمبر-١٧	يناير-١٨	فبراير-١٨	مارس-١٨*
١٩,١٠٢ <sup>٤/</sup>	١٧,٨٦٥	٨,٧٥٤	(٧,٥١٤)	(٢,٥٦٦)	١٢,٠٧٢	١٣,٨١٣	١٧,٨٠٩	١٨,٦٥٦
٦,٠٩٧	٥,٩٣٣	٤,٥١١	(٤,٧٧٥)	٣١٢	٨,٨٧٣	١٠,١٤٠	١٤,٤٢١	١٤,٥١٤
٢٥,٦١٢	٢٨,٨٧٨	١٩,٠٣٧	١٣,٧٨٤	٢٧,١٥٦	٣٩,٤٤٧	٤٠,٩١٦	٤٤,٩٦٦	٤٥,٨١٨
١٣,٤٢٤	١٧,٤١٤	١٥,٢٩١	١٦,٥٦١	٢٨,٥٢٦	٣٧,٠٢٠	٣٨,٢١٠	٤٢,٥٢٤	٤٢,٦١١
١٣,٠٠٦	١١,٩٣٢	٤,٢٤٢	(٢,٧٣٨)	(٢,٨٧٩)	٣,٢٠٠	٣,٦٧٣	٣,٣٨٨	٤,١٤٣
١٧,٨٣٧	١٦,٩٢٨	١١,٣٨٧	١٠,٥٤٧	١٢,٦٩٥	١٩,٤٣٧	٢٠,١٧٥	١٩,٨٣٢	١٩,٨٢٠
٤,٨٣١	٤,٩٩٦	٧,١٤٤	١٣,٢٨٥	١٥,٥٧٤	١٦,٢٣٨	١٦,٥٠٢	١٦,٤٤٣	١٥,٦٧٨
نسبة الى رصيد أول المدة <sup>٥/</sup>								
٢.٥٨%	٠.١%	٣.٠٥%	٦.٠٥%	٥.٤٨%	٩.٢%	١٠.٩%	١٤.٨%	١٥.٧%
١٥.٦%	١٠.٩%	١٤.٤%	١٩.١%	٦٠.٩%	٧٢.٢%	٧٣.٤%	٧١.٨%	٧٣.٧%
٤.٨%	٣.٤%	٣.٢%	١.٧%	٧.٥%	١٣.٥%	١٣.٩%	١٣.٩%	١٥.١%
٨.٣%	٧.٥%	٧.٧%	١٠.٩%	٤٧.٩%	٦٧.٩%	٧٠.٤%	٧٢.٨%	٧٤.٣%
٠.١٨	٠.١٦	٠.١٥	٠.١٦	٠.٢٥	٢١.٢	٢١.٢	٢٠.٩	٢٠.٧
٤.٤٠	٤.٤٦	٤.٤٢	٤.٦٢	٥.٢٠	٤.٩٥	٤.٧٩	٥.٤٤	٦.٧٦
١.٥٠	١.٤٨	١.٤٥	١.٣٦	١.٢٦	١.٣٤	١.٣٢	١.٣٠	١.٢٨
١٧.٢٥	١٦.٢٩	١٦.٩٥	١٨.١٧	٣٨.٠٣	٢٠.٩	٢٠.٥	٢٥.٤	٢١.٩
٠.١٠	٠.٠٥	٠.١٦	٠.١٦	٠.٤٠	٦.٩	٥.٣	١١.٩	٧.٤
٦.٧٧	٦.٩٦	٧.٦٠	٨.٤٥	١٧.٦٣	١٧.٧٤	١٧.٦٤	١٧.٦١	١٧.٥٨

المصدر : البنك المركزي المصري.

\* مبدئي.

٤/ صافي الأصول الأجنبية تساوي صافي الأصول الأجنبية لدى البنك المركزي بالإضافة الى البنوك (صافي).

٥/ تعكس الزيادة السنوية في قيمة الاجماليات النقدية المختارة كنسبة من اجمالي السيولة ( M٢ ) في بداية العام المالي. و يهدف هذا المؤشر الى التعرف على مصادر نمو السيولة المحلية خلال العام المالي محل الدراسة.

٦/ يمثل نسبة الودائع الجارية و غير الجارية بالعملات الأجنبية إلى إجمالي السيولة المحلية. لا يتضمن كل من ودائع غير المقيمين (جزء من صافي الأصول الأجنبية) والودائع الحكومية.

٧/ إجمالي السيولة ( M٢ ) / نقود الاحتياط.

٨/ تم مراجعة تقديرات الناتج المحلي الإجمالي مؤخراً لتصبح ٣٤٧٠ مليار جنيه في عام ٢٠١٧/٢٠١٦ بدلاً من تقديرات سابقة بنحو ٣٤٧٨ مليار جنيه. في حين قدرت توقعات الناتج المحلي الإجمالي للسنة المالية ٢٠١٨/٢٠١٧ بنحو ٤٢٨٦.٥ مليار جنيه وفقاً لتقديرات وزارة المالية.

٩/ يشمل المطلوبات من قطاع الأعمال الخاص و القطاع العائلى .

١٠/ أسعار الصرف بدءاً من يناير ٢٠٠٣ تعكس أسعار الشراء فقط، علماً بأنه قبل هذا التاريخ كان سعر الصرف يعكس متوسط أسعار البيع والشراء.

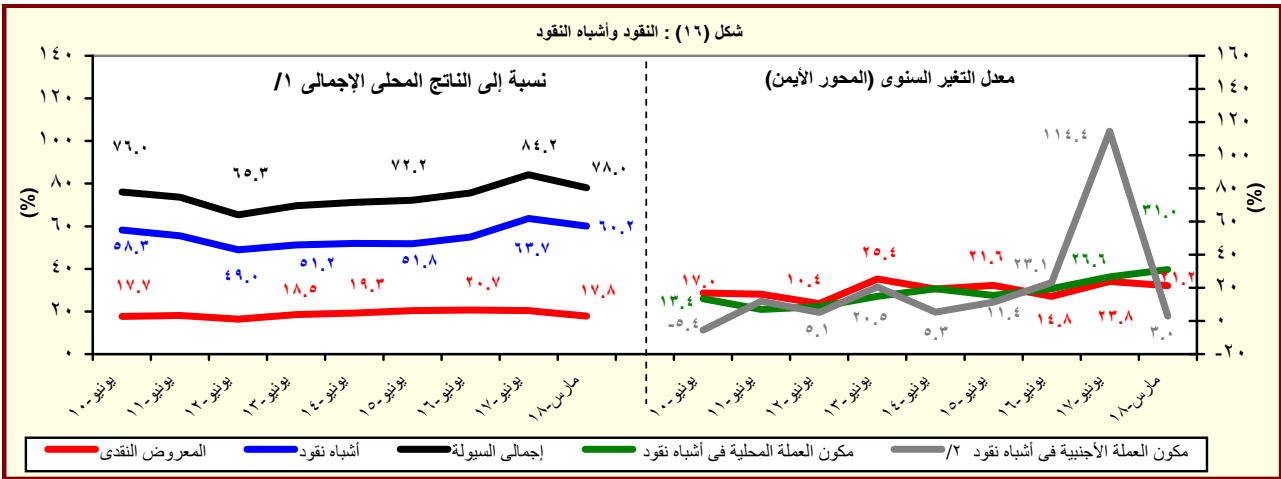

المصدر : البنك المركزي المصري.

١/ تم مراجعة تقديرات الناتج المحلي الإجمالي مؤخراً لتصبح ٣٤٧٠ مليار جنيه في عام ٢٠١٧/٢٠١٦ بدلاً من تقديرات سابقة بنحو ٣٤٧٨ مليار جنيه. في حين قدرت توقعات الناتج المحلي الإجمالي للسنة المالية ٢٠١٨/٢٠١٧ بنحو ٤٢٨٦.٥ مليار جنيه وفقاً لتقديرات وزارة المالية.

٢/ تشمل الودائع الجارية و غير الجارية بالعملات الاجنبية.

جدول (٢٦) : نقود الإحتياط والأصول المقابلة<sup>١/</sup>

(مليون جنيه)

مارس-١٣	مارس-١٤	مارس-١٥	مارس-١٦	مارس-١٧	ديسمبر-١٧	يناير-١٨	فبراير-١٨	مارس-١٨*
٢٨٠,٩٩٦	٣٢٢,٧١٤	٣٨٠,٣٩٢	٤٣٠,٣٧٨	٥٢٧,٧٥١	٦٤٦,٣٥٣	٦٧٨,٨٠٣	٦٩٣,٨٠٢	٦٧٧,٧٣٨
(١١.٨)	(١٤.٨)	(١٧.٩)	(١٣.١)	(٢٢.٦)	(٢٩.٧)	(٣٠.٥)	(٣٢.٦)	(٢٨.٤)
٢٣٣,٧٣٣	٢٧٠,٦٢١	٢٩٤,٨٢٥	٣٣٠,٨٣١	٤١٠,٥١٤	٤٣٩,٣٦٦	٤٣٩,١٣٧	٤٣٩,٩٢٠	٤٤٨,٠٥٨
(٢٢.٤)	(١٥.٨)	(٨.٩)	(١٢.٢)	(٢٤.١)	(٨.٥)	(٩.٢)	(٧.٦)	(٩.١)
٤٧,٢٦٣	٥٢,٠٩٣	٨٥,٥٦٧	٩٩,٥٤٧	١١٧,٢٣٧	٢٠٦,٩٨٧	٢٣٩,٦٦٦	٢٥٣,٨٨٢	٢٢٩,٦٨٠
-(٢١.٧)	(١٠.٢)	(٦٤.٣)	(١٦.٣)	(١٧.٨)	(١٢١.٣)	(١٠٣.١)	(١٢١.٦)	(٩٥.٩)
الأصول المقابلة لها								
٤١,٢٨٢	٤١,٢٧٥	٣٤,٢٩٥	-٤٠,٣٦٢	٥,٥٠٤	١٥٧,٣٨١	١٧٨,٨٥٧	٢٥٣,٩٤٧	٢٥٥,٠٩٨
-(٤٧.٧)	(٠.٠)	-(١٦.٩)	-(٢١٧.٧)	(١١٣.٦)	(٢٩٥.٣)	(٥٨٣.٨)	(٩٩٩.٣)	(٤٥٣٤.٨)
٢٣٩,٧١٤	٢٨١,٤٣٩	٣٤٦,٠٩٧	٤٧٠,٧٤٠	٥٢٢,٢٤٧	٤٨٨,٩٧٢	٤٩٩,٩٤٦	٤٣٩,٨٥٥	٤٢٢,٦٤٠
(٣٩.٠)	(١٧.٤)	(٢٣.٠)	(٣٦.٠)	(١٠.٩)	-(١٥.٦)	-(١٠.٣)	-(٢٠.٣)	-(١٩.١)
٢٧٣,١٥٢	٣٦٩,٧٤٤	٤٩٨,٢٣٦	٦٤٣,٥٨٤	٧٣٢,٤٧٣	٦٦٧,٤٢٥	٦٩٣,٨٠٧	٦٧٦,٣٤٥	٦٣٦,٨٨١
(٥٣.٣)	(٣٥.٤)	(٣٤.٨)	(٢٩.٢)	(١٣.٨)	-(٨.٧)	-(٧.٥)	-(١.٨)	-(١٣.١)
٣٧٠,٣٠٧	٤١٤,٤٧٢	٦٠٣,٩٢٤	٧٢٩,٤٧٧	٨١١,٧٤٢	٧٦٥,٠٩٠	٧٦٤,٣٦٤	٧٦٥,١١١	٧٦٩,٢٥٤
(٤٣.٦)	(١١.٩)	(٤٥.٧)	(٢٠.٨)	(١١.٣)	-(٤.٦)	-(٦.٧)	-(٤.٢)	-(٥.٢)
١٧٨,٨٣١	٢٤٠,٣٣١	٢٩٠,٣٣٠	٤٦١,٨٣٠	٧١٤,٦٣٠	٦٨٣,٣٤١	٦٨٢,٧٦٩	٦٨٢,٧١٤	٦٨٢,٦٢٠
١٩١,٤٧٦	١٧٤,١٤١	٣١٣,٥٩٤	٢٦٧,٦٤٧	٩٧,١١٢	٨١,٧٤٩	٨١,٥٩٥	٨٢,٣٩٧	٨٦,٦٣٤
٩٧,١٥٥	٤٤,٧٢٨	١٠٥,٦٨٨	٨٥,٨٩٣	٧٩,٢٦٩	٩٧,٦٦٥	٧٠,٥٥٧	٨٨,٧٦٦	١٣٢,٣٧٣
(٢٢.١)	-(٥٤.٠)	(١٣٦.٣)	-(١٨.٧)	-(٧.٧)	(٣٧.٦)	(٢.٧)	-(١٨.٨)	(٦٧.٠)
٢,١٩١	-٥٤٧	-٢٧,٤٠٩	-٣,٨٥٣	٧٣,٧٦٩	١٦٨,٦١٧	١٦٩,٢٧٠	١٧٩,٤٣٦	٢١٢,٨٤٣
-٣١,٢٤٧	-٨٧,٧٥٨	-١٢٤,٧٣٠	-١٦٨,٩٩١	-٢٨٣,٩٩٥	-٣٤٧,٠٧٠	-٣٦٣,١٣١	-٤١٥,٩٢٦	-٤٢٧,٠٨٤
ملاحظات								
٦.٦٢	٦.٦٠	٦.٤٢	٦.٢٩	٦.٥٨	٦.٦٣	٦.٣١	٦.١٨	٦.٣٢
معدل دوران نقود الإحتياط <sup>١/٥</sup>								

المصدر : البنك المركزي المصري.

( ) معدل النمو عن الفترة المقابلة في العام السابق.

\* مبدئي.

١/ بيانات معدلة حيث قام البنك المركزي بتغيير الأسلوب المحاسبي لقياس حجم نقود الإحتياط بدءاً من بيانات يونيو ٢٠٠٣، وذلك في إطار مراجعة توييب عمليات السوق المفتوحة التي يقوم بها البنك المركزي. وأدت هذه المراجعة إلى استبعاد حجم عمليات السوق المفتوحة من "ودائع البنوك بالعملة المحلية لدى البنك المركزي" وإدراجها ضمن بند "صافي البنود الموازنة".

٢/ تشمل صافي المطلوبات من الهيئات الاقتصادية و بنك الإستثمار القومى.

٣/ تم تحويل حسابات الودائع الحكومية (شاملة الهيئات العامة الاقتصادية والخدمية) من البنوك الى حساب الخزانة الموحد بالبنك المركزي بدءاً من ديسمبر ٢٠٠٦، تطبيقاً للقانون رقم ١٣٩ لسنة ٢٠٠٦.

٤/ يتضمن صافي الأصول و الخصوم غير المحددة و عمليات السوق المفتوحة.

٥/ الناتج المحلي الإجمالي / نقود الإحتياط.

٦/ تم مراجعة تقديرات الناتج المحلي الإجمالي مؤخراً لتصبح ٣٤٧٠ مليار جنيه في عام ٢٠١٧/٢٠١٦ بدلاً من تقديرات سابقة بنحو ٣٤٧٨ مليار جنيه. في حين قدرت توقعات الناتج المحلي الإجمالي للسنة المالية ٢٠١٨/٢٠١٧ بنحو ٤٢٨٦.٥ مليار جنيه وفقاً لتقديرات وزارة المالية.



جدول (٢٧): الودائع لدى البنوك<sup>١/</sup>

(مليون جنيه)

	مارس-١٣	مارس-١٤	مارس-١٥	مارس-١٦	مارس-١٧	ديسمبر-١٧	يناير-١٨	فبراير-١٨	مارس-١٨*
إجمالي الودائع	١,١٤٧,٨٠٤	١,٣٦١,٠٨٣	١,٦٦٣,٧٩٧	٢,٠٠٦,٣٦٣	٢,٨٦٩,٠٠٠	٣,٣٢٩,٣٢٣	٣,٣٩٤,٤٦٢	٣,٤٤٦,٤١٣	٣,٤٨٤,٩٥٥
	(١٤.٢)	(١٨.٦)	(٢٢.٢)	(٢٠.٦)	(٤٣.٠)	(٢٠.٦)	(٢٠.٠)	(٢٧.٠)	(٢١.٥)
بالعملة المحلية	٨٦٧,٥٠٢	١,٠٤٠,٨٠٧	١,٣٠٢,٨٩٠	١,٥٨٧,٧٥٤	١,٩٩٤,٢٥٨	٢,٥٣١,٨٧٩	٢,٥٧٩,٥٧١	٢,٦٣٥,٢٠٩	٢,٦٦٨,١٢٦
بالعملة الأجنبية	٢٨٠,٣٠٢	٣٢٠,٢٧٦	٣٦٠,٩٠٧	٤١٨,٦٠٩	٨٧٤,٧٤٢	٧٩٧,٤٤٤	٨١٤,٨٩١	٨١١,٢٠٤	٨١٦,٨٢٩
الودائع غير الحكومية <sup>٢/</sup>	١,٠٢٣,٧٠٤	١,١٩١,٦٧١	١,٤١٩,٨٦٩	١,٦٩١,٦٦٨	٢,٣٧٥,٧٦٦	٢,٨١٣,١٣٢	٢,٨٦٥,١١٦	٢,٩٠٢,٩٠٦	٢,٩٤٥,٨١٠
	(١٦.٢)	(١٦.٤)	(١٩.١)	(١٩.١)	(٤٠.٤)	(٢٣.١)	(٢٢.٤)	(٢٨.٥)	(٢٤.٠)
بالعملة المحلية	٧٩٩,٦٤٩	٩٦٢,٤٥٨	١,١٥٧,٣٩٦	١,٣٧١,١٧١	١,٦٩٤,٦٣٦	٢,١٢٦,٦٨٢	٢,١٦٥,٧٨٢	٢,٢٠٥,٩٢١	٢,٢٤٤,٨٠٧
بالعملة الأجنبية	٢٢٤,٠٥٥	٢٢٩,٢١٣	٢٦٢,٤٧٣	٣٢٠,٤٩٧	٦٨١,١٣٠	٦٨٦,٤٥٠	٦٩٩,٣٣٤	٦٩٦,٩٨٥	٧٠١,٠٠٣
الودائع الحكومية	١٢٤,١٠٠	١٦٩,٤١٢	٢٤٣,٩٢٨	٣١٤,٦٩٥	٤٩٣,٢٣٤	٥١٦,١٩١	٥٢٩,٣٤٦	٥٤٣,٥٠٧	٥٣٩,١٤٥
	(٠.٠)	(٣٦.٥)	(٤٤.٠)	(٢٩.٠)	(٥٦.٧)	(٨.٥)	(٨.٥)	(١٩.٤)	(٩.٣)
بالعملة المحلية	٦٧,٨٥٣	٧٨,٣٤٩	١٤٥,٤٩٤	٢١٦,٥٨٣	٢٩٩,٦٢٢	٤٠٥,١٩٧	٤١٣,٧٨٩	٤٢٩,٢٨٨	٤٢٣,٣١٩
بالعملة الأجنبية	٥٦,٢٤٧	٩١,٠٦٣	٩٨,٤٣٤	٩٨,١١٢	١٩٣,٦١٢	١١٠,٩٩٤	١١٥,٥٥٧	١١٤,٢١٩	١١٥,٨٢٦
ملاحظات (نسبة مئوية)									
معدل الدولار في إجمالي الودائع	٢٤.٤	٢٣.٥	٢١.٧	٢٠.٩	٣٠.٥	٢٤.٠	٢٤.٠	٢٣.٥	٢٣.٤
معدل الدولار في الودائع غير الحكومية	٢١.٩	١٩.٢	١٨.٥	١٨.٩	٢٨.٧	٢٤.٤	٢٤.٤	٢٤.٠	٢٣.٨
معدل الدولار في الودائع الحكومية	٤٥.٣	٥٣.٨	٤٠.٤	٣١.٢	٣٩.٣	٢١.٥	٢١.٨	٢١.٠	٢١.٥

المصدر: البنك المركزي المصري.

( ) معدل النمو عن الفترة المقابلة في العام السابق.

\* مبدئي.

١/ لا تشمل الودائع لدى البنك المركزي .

٢/ تشمل ودائع كل من قطاع الأعمال العام والخاص والقطاع العائلي وغير المقيمين (قطاع العالم الخارجى). لا تشمل شيكات وحالات تحت التحصيل.

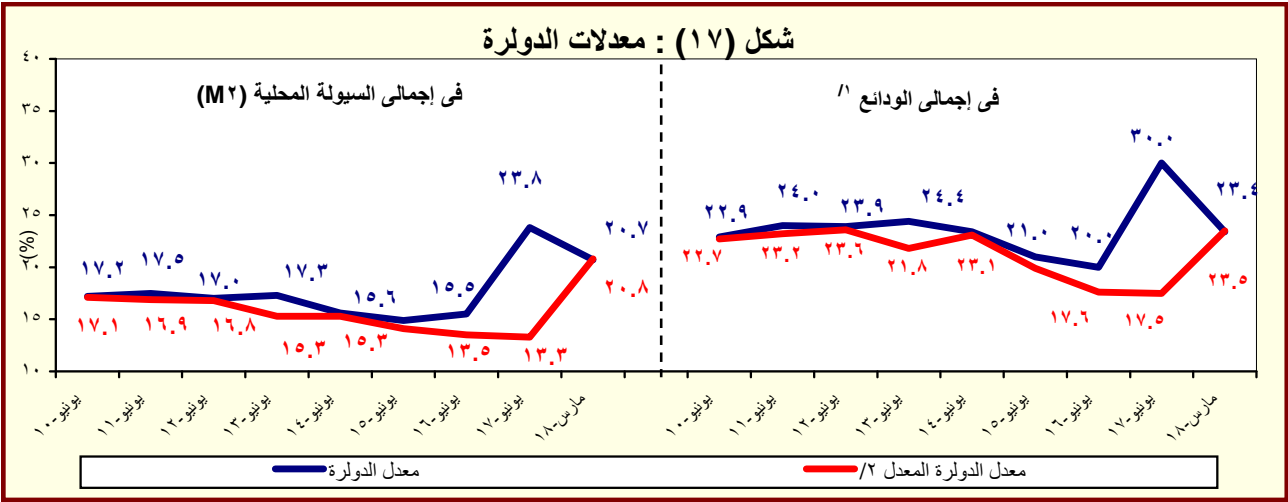

المصدر : البنك المركزي المصري.

١/ بخلاف الودائع لدى البنك المركزي المصري.

٢/ يشير الى معدل الدولار بعد تعجيد أثر تغير سعر الصرف على المكون الأجنبي في جملة الودائع. وعلى سبيل المثال فإن معدل الدولار في إجمالي الودائع في يونيو ٢٠٠٨ كان ينبغي أن يبلغ ٢٧.١% بدلاً من ٢٥.٨% في حالة عدم حدوث تغيير في سعر الصرف خلال العام السابق.

جدول (٢٨) : التسهيلات الائتمانية من البنوك <sup>١/</sup>

(مليون جنيه)

	مارس-١٣	مارس-١٤	مارس-١٥	مارس-١٦	مارس-١٧	ديسمبر-١٧	يناير-١٨	فبراير-١٨	مارس-١٨*
إجمالي أرصدة التسهيلات الائتمانية	٥٣٦,٧٤٨	٥٦٣,١٣٣	٦٧٩,٣٢١	٨٥٢,٣٢٣	١,٣٤٣,٦٢٤	١,٤٦٣,٣٨٠	١,٤٨٦,٩١٧	١,٥١٤,٦١٩	١,٥٤٩,٦١٠
	(٨.٢)	(٤.٩)	(٢٠.٦)	(٢٥.٥)	(٥٧.٦)	(١٢.٥)	(٩.٩)	(١٩.٨)	(١٥.٣)
للحكومة <sup>٢/</sup>	٣٤,٨١٩	٣٨,٦٢٣	٥٦,١٢٦	١٢١,٣٠٣	٢٩٤,٦٤٥	٣٧٣,٨٣١	٣٨٥,٥٢٢	٤٠٠,٠٨٧	٤٢٠,٥٣٢
	(١.٥)	(١٠.٩)	(٤٥.٣)	(١١٦.١)	(١٤٢.٩)	(٢٦.٠)	(٢٨.٧)	(٤٧.٨)	(٤٢.٧)
بالعملة المحلية	١١,٨٦٨	١١,٦٨٠	١٠,٩١٢	٥٠,٧٣٠	١١٤,٧٦٣	١٦٧,٥٩٤	١٧٧,٨٩٨	١٨٧,٦١١	٢٠٢,١٧٥
بالعملة الأجنبية	٢٢,٩٥١	٢٦,٩٤٣	٤٥,٢١٤	٧٠,٥٧٣	١٧٩,٨٨٢	٢٠٦,٢٣٧	٢٠٧,٦٢٤	٢١٢,٤٧٦	٢١٨,٣٥٧
لغير الحكومة	٥٠١,٩٢٩	٥٢٤,٥١٠	٦٢٣,١٩٥	٧٣١,٠٢٠	١,٠٤٨,٩٧٩	١,٠٨٩,٥٤٩	١,١٠١,٣٩٥	١,١١٤,٥٣٢	١,١٢٩,٠٧٨
	(٨.٧)	(٤.٥)	(١٨.٨)	(١٧.٣)	(٤٣.٥)	(٨.٦)	(٤.٦)	(١٢.٢)	(٧.٦)
بالعملة المحلية	٣٦٧,٤٩٤	٣٨٨,٢٧٤	٤٣٨,٠٧٦	٥٣٤,٣٢٢	٦٨٨,٣٣٨	٧٦٠,٣٨٤	٧٧١,٠١٨	٧٨٦,٢٠٦	٧٩٩,٩٦٢
بالعملة الأجنبية	١٣٤,٤٣٥	١٣٦,٢٣٦	١٨٥,١١٩	١٩٦,٦٥٨	٣٦٠,٦٤١	٣٢٩,١٦٥	٣٣٠,٣٧٧	٣٢٨,٣٢٦	٣٢٩,١١٦
ملاحظات ( نسبة مئوية):									
التسهيلات الائتمانية الممنوحة الى القطاع الخاص الى جملة التسهيلات <sup>٣/</sup>	٨٥.٣	٨٥.٠	٨٢.٤	٧٦.١	٦٦.٩	٦٣.٩	٦٣.٦	٦٣.٢	٦٢.٤
القروض الى الودائع للقطاع غير الحكومي <sup>٤/</sup>	٤٩.٠	٤٤.٠	٤٣.٩	٤٣.٢	٤٤.٢	٣٨.٧	٣٨.٤	٣٨.٤	٣٨.٣
القروض الى الودائع للقطاع الحكومي	٢٨.١	٢٢.٨	٢٣.٠	٣٨.٥	٥٩.٧	٧٢.٤	٧٢.٨	٧٣.٦	٧٨.٠
التسهيلات الائتمانية بالعملة الأجنبية الى جملة التسهيلات	٢٩.٣	٢٩.٠	٣٣.٩	٣١.٤	٤٠.٢	٣٦.٦	٣٦.٢	٣٥.٧	٣٥.٣
التسهيلات الائتمانية بالعملة الأجنبية للقطاع الحكومي الى جملة التسهيلات الممنوحة للقطاع الحكومي	٦٥.٩	٦٩.٨	٨٠.٦	٥٨.٢	٦١.١	٥٥.٢	٥٣.٩	٥٣.١	٥١.٩
التسهيلات الائتمانية بالعملة الأجنبية للقطاع غير الحكومي الى جملة التسهيلات الممنوحة للقطاع غير الحكومي	٢٦.٨	٢٦.٠	٢٩.٧	٢٦.٩	٣٤.٤	٣٠.٢	٣٠.٠	٢٩.٥	٢٩.١

المصدر: البنك المركزى المصرى.

\* مبنئى.

( ) معدل النمو عن الفترة المقابلة فى العام السابق.

١/ لا يتضمن التسهيلات الائتمانية المقدمة من قبل البنك المركزى المصرى.

٢/ يشمل الجهاز الإدارى والهيئات الخدمية والمحليات والهيئات الاقتصادية.

٣/ يشمل كل من قطاع الأعمال الخاص والقطاع العائلى وقطاع العالم الخارجى (غير المقيمين) .

٤/ يشمل قطاع الأعمال العام، قطاع الأعمال الخاص والقطاع العائلى وقطاع العالم الخارجى (غير المقيمين).

شكل (١٨) : توزيع التسهيلات الائتمانية الممنوحة للجهات غير الحكومية بحسب القطاعات مارس ٢٠١٨

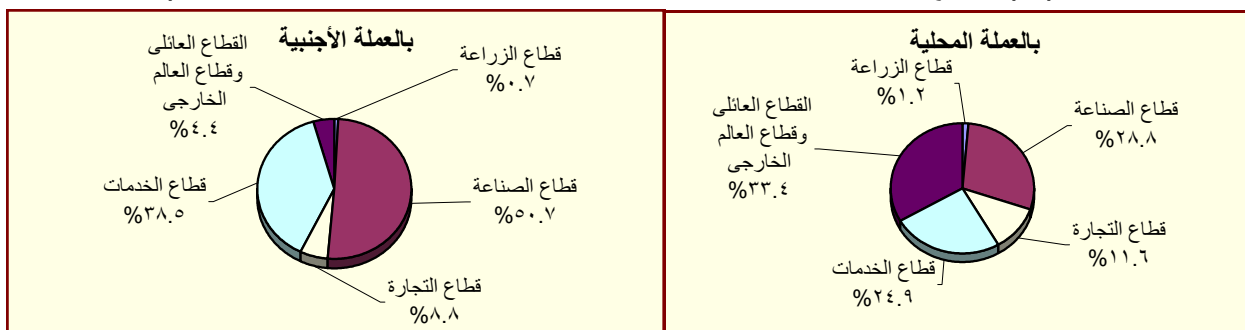

المصدر : البنك المركزى المصرى.

**جدول (٢٩) : هيكل أسعار الفائدة المحلية**

متوسط سنوي	سعر خصم البنك المركزي <sup>١/</sup>	متوسط سعر الفائدة على القروض (سنة فائق) <sup>١/</sup>	متوسط سعر الفائدة على الودائع ٣ أشهر <sup>٢/</sup>	سعر العائد على أذون خزانة ٩١ يوم	سعر العائد على شهادات الإستثمار <sup>٣/</sup>	سعر العائد على ودائع صندوق توفير البريد <sup>١/</sup>
٢٠٠٧/٢٠٠٦	٩.٠٠	١٢.٦٤	٦.٠١	٨.٦٥	١٠.٠٠	٩.٥٠
٢٠٠٨/٢٠٠٧	١٠.٠٠	١٢.٢٢	٦.٠٩	٦.٩٧	١٠.٠٠	٩.٥٠
٢٠٠٩/٢٠٠٨	٩.٠٠	١٢.٣٩	٧.٠٣	١١.٣٢	١٠.٠٠	٩.٢٧
٢٠١٠/٢٠٠٩	٨.٥٠	١١.٣٥	٥.٩٧	٩.٨٦	٩.٥٨	٩.٠٠
٢٠١١/٢٠١٠	٨.٥٠	١٠.٨٤	٦.٥٢	١٠.٢٠	٩.٥٠	٩.٠٠
٢٠١٢/٢٠١١	٩.٥٠	١١.٦٣	٧.٢٦	١٣.٣٨	١٠.٩٢	٩.٠٠
٢٠١٣/٢٠١٢	١٠.٢٥	١٢.٢٠	٧.٧٧	١٣.٣٥	١١.٩٢	٩.٠٠
٢٠١٤/٢٠١٣	٨.٧٥	١١.٩٢	٧.١٩	١٠.٨٨	١٠.٤٨	٨.٦٣
٢٠١٥/٢٠١٤	٩.٢٥	١١.٧١	٦.٩٩	١١.٤٤	٩.٨٣	٨.٤٦
٢٠١٦/٢٠١٥	١٢.٢٥	١٢.١٢	٧.٠٠	١١.٨٣	١١.٩٢	٨.٠٠
٢٠١٧/٢٠١٦	١٧.٢٥	١٥.٧٥	٩.٧٩	١٧.٥٣	١٥.٠٨	٩.٥٠
<b>متوسط شهري</b>						
١٧-بريل	١٥.٢٥	١٦.٧٠	١٠.٩٠	١٩.٤٠	١٦.٢٥	١٠.٢٥
١٧-مايو	١٥.٧٥	١٧.٠٠	١٠.٨٠	١٩.٣٣	١٦.٢٥	١٠.٢٥
١٧-يونيو	١٧.٢٥	١٨.٠٠	١١.٢٠	٢٠.٣٥	١٦.٢٥	١٠.٢٥
١٧-يوليه	١٨.٧٥	١٨.٥٠	١٢.٤٠	٢١.٧٤	١٦.٢٥	١٠.٢٥
١٧-أغسطس	١٩.٢٥	١٩.٦٠	١٣.٠٠	١٩.٤٨	١٦.٢٥	١٠.٢٥
١٧-سبتمبر	١٩.٢٥	١٩.٦٠	١٣.٤٠	١٨.٩٥	١٦.٢٥	١٠.٢٥
١٧-أكتوبر	١٩.٢٥	١٩.٦٠	١٣.٣٠	١٨.٩٢	١٦.٢٥	١٠.٢٥
١٧-نوفمبر	١٩.٢٥	١٩.٧٠	١٣.٠٠	١٨.٥٨	١٦.٢٥	١٠.٢٥
١٧-ديسمبر	١٩.٢٥	١٩.٨٠	١٣.٦٠	١٩.٠٣	١٦.٢٥	١٠.٢٥
١٨-يناير	١٩.٢٥	١٩.٩٠	١٣.٤٠	١٨.٨٠	١٦.٢٥	١٠.٢٥
١٨-فبراير	١٩.٠٠	١٩.٧٠	١٣.٥٠	١٧.٧٦	١٥.٢٥	١٠.٢٥
١٨-مارس	١٨.٢٥	١٩.٣٠	١٣.٠٠	١٧.٩٥	١٥.٢٥	١٠.٢٥
١٨-أبريل	١٧.٢٥	١٨.٢٠	١٢.٤٠	١٧.٧١	١٥.٠٠	١٠.٢٥

المصدر : البنك المركزي المصري.

١/ أسعار نهاية الفترة

٢٠ بدءاً من سبتمبر ٢٠٠٥، تعكس البيانات المتوسط المرجح لسعر الفائدة الشهري لمجموعة من البنوك تمثل نحو ٨٠ % من تعاملات الجهاز المصرفي. وقبل هذا التاريخ، تعكس البيانات متوسط بسيط لأسعار الفائدة الأسبوعية لأغلبية البنوك.

٣ / فائدة بسيطة

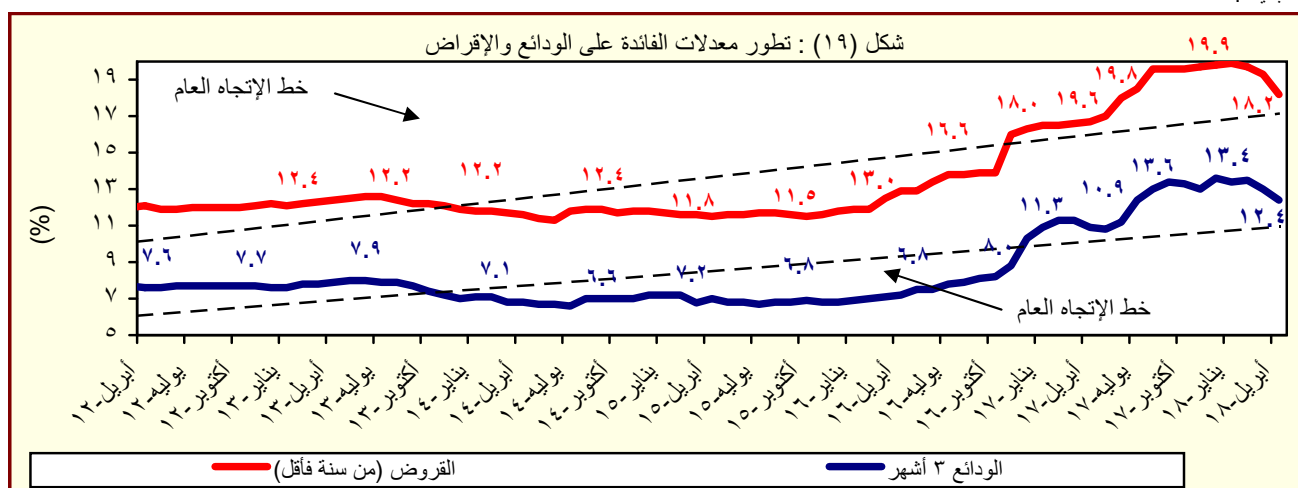

المصدر : البنك المركزي المصري.

جدول (٣٠) : متوسط أسعار عائد المعاملات بين البنوك (الإنترنتك)<sup>١</sup>

متوسط سنوى	ليلة واحدة	أسبوع	شهر	أكثر من شهر
٢٠٠٦	٨.٦	٨.٨	٨.٨	٨.٨
٢٠٠٧	٨.٨	٨.٩	٩.٠	٩.١
٢٠٠٨	١٠.٣	١٠.٣	١٠.٢	١٠.٣
٢٠٠٩	٩.٥	٩.٥	٩.١	٩.٦
٢٠١٠	٨.٣	٨.٣	٨.٣	٨.٤
٢٠١١	٩.٠	٩.١	٩.٤	٩.٥
٢٠١٢	٩.٤	٩.٨	١٠.١	١٠.٢
٢٠١٣	٩.٥	٩.٨	١٠.٢	١٠.٥
٢٠١٤	٨.٨	٩.١	--	--
٢٠١٥	٨.٩	٩.٢	--	--
٢٠١٦	١١.٥	١١.٦	--	١٢.٦
متوسط شهرى				
أبريل-١٧	١٥.٣٥	١٥.٧٦	--	--
مايو-١٧	١٥.٧٥	١٥.٧٧	--	١٧.٠٠
يونيو-١٧	١٧.٦٣	١٧.٨٥	--	--
يوليه-١٧	١٨.٦٥	١٨.٩١	--	١٩.٠٠
أغسطس-١٧	١٩.٠١	١٩.٤٢	١٩.٩٧	--
سبتمبر-١٧	١٨.٩٨	١٩.١٨	--	--
أكتوبر-١٧	١٩.٠٣	١٩.٣٢	١٨.٧٥	١٩.٠٠
نوفمبر-١٧	١٨.٩١	١٩.٢٠	--	--
ديسمبر-١٧	١٨.٩٤	١٩.٢٢	١٩.٦٠	١٩.٥١
يناير-١٨	١٨.٩٤	١٩.٢٢	--	١٩.٣٤
فبراير-١٨	١٨.٦٠	١٨.٨٥	--	١٩.٢٥
مارس-١٨	١٧.٩٢	١٨.١١	١٨.٢٨	١٨.٢٠
أبريل-١٨	١٧.١٠	١٧.٢٣	١٧.٢٠	--

المصدر : البنك المركزى المصرى.

-- بيان غير متاح

١/ تم استخدام بيانات متوسط أسعار العائد بين البنوك (الإنترنتك) بدلاً من متوسط تكلفة الاقتراض بين البنوك (كايبور) بدءاً من مارس ٢٠٠٣. وتعد أسعار العائد بين البنوك مقياساً أفضل لتطورات السوق لتغطيتها الأوسع لمعاملات البنوك التجارية، والمتخصصة، وبنوك الاستثمار.

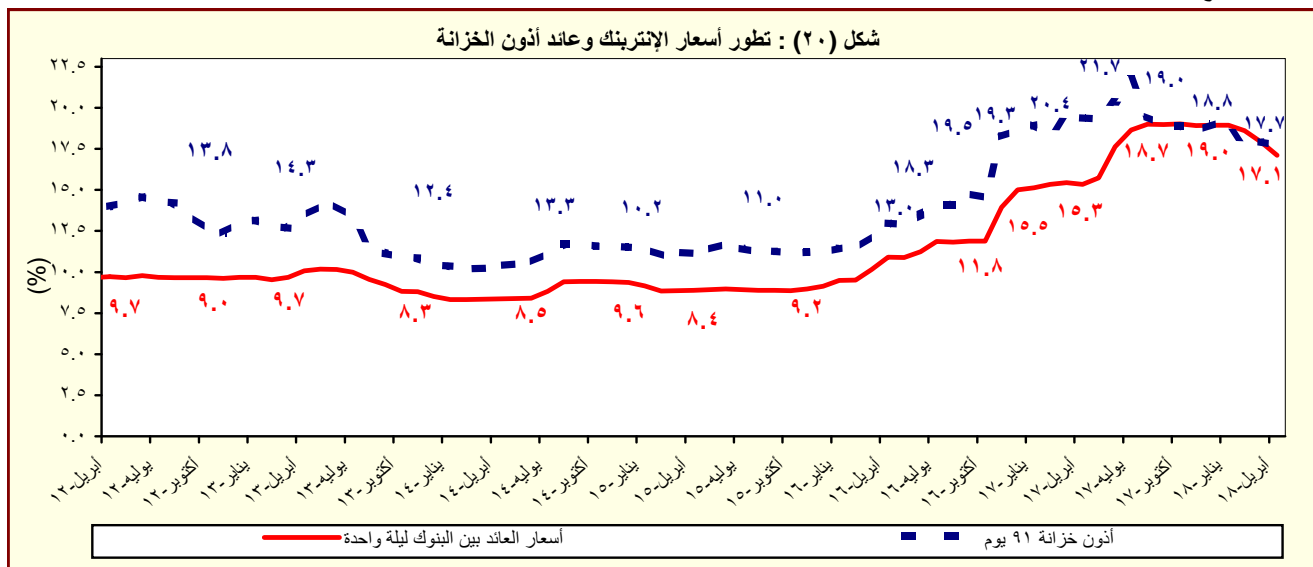

المصدر : البنك المركزى المصرى.

# القسم السابع

## القطاع المالى و الإستثمارات

٥٥	المؤشرات الرئيسية لسوق المال-----	جدول (٣١)
٥٦	عمليات الإستحواذ فى السوق المصرية-----	جدول (٣٢)
٥٧	أهم الشركات التى تم خصصتها أو تصفيتا-----	جدول (٣٣)
٥٧	تطور برنامج الخصخصة-----	جدول (٣٣) تابع
٥٨	أداء مؤشرات IFCG للأسواق الناشئة-----	جدول (٣٤)
٥٩	الأرصدة القائمة لأذون الخزانة وفقاً للقطاعات الحائزة لها-----	جدول (٣٥)
٦٠	محفظة الأوراق المالية لدى البنوك-----	جدول (٣٦)
٦١	صافى الإستثمارات الأجنبية المباشرة موزعة بحسب الدول-----	جدول (٣٧)

جدول (٣١): المؤشرات الرئيسية لسوق المال<sup>١/</sup>

يوليو-١٨	يوليو-١٨	مايو-١٨	يوليو-١٧	يوليو-١٧	يوليو-١٦	يوليو-١٥	يوليو-١٤	يوليو-١٣	
١٥,٥٨٠	١٦,٣٤٩	١٦,٤١٥	١٣,٤١٩	١٣,٣٩٦	٦,٩٤٣	٨,٣٧٢	٨,١٦٢	٤,٧٥٢	مؤشر EGX-٣٠ (CASE-٣٠ سابقاً) <sup>١/٢</sup>
-٤.٧	-٠.٤	-١٠.٣	٠.٢	٠.٤	-٧.٢	-٤.٧	-١.٠	-١٢.٦	معدل العائد الشهري (%)
١.٠	١.٢	١.٠	٠.٨	٠.٥	١.٦	٠.٧	١.٨	١.٩	معدل تذبذب السوق <sup>١/٣</sup>
٨٧٤	٩١١	٩٣٠	٧٠٦	٦٨٧	٣٨٣	٤٨٥	٤٧٨	٣٢٢	رأس المال الموقى <sup>٤/٢</sup> (مليار جنيه)
٢٥.٢	٢٦.٢	٢٦.٨	١٧.٢	١٩.٨	١٤.١	١٩.٨	٢٢.٤	١٧.٣	نسبة للنتائج المحلي الإجمالي <sup>٥/٢</sup>
٢٢٣	٢٢٤	٢٢٣	٢٢٢	٢٢٢	٢٢٢	٢٢١	٢١٤	٢١٠	عدد الشركات
الأسهم والسندات المتداولة									
٢٢,٦٤٥	٢١,٠٤٦	٢٩,٩٨٨	١٩,٥٤٠	١٩,٨٠٤	١٣,٩٠٠	١١,٧٥٥	٤١,٨٦٣	١٠,٨٣٦	القيمة (مليون جنيه)
٧.٦	-٢٩.٨	-٢٦.٧	-١.٣	-٤٨.١	-٤٧.٧	-٣٥.٧	٤٦.٥	٨.٥	معدل التغير الشهري (%)
١٥.٩	٦.٣	-٢١.٠	٤١.٧	٤٢.٠	١٨.٠	-٧٢.٠	٢٨٦.٣	-٨.٥	معدل التغير السنوى (%)
--	--	٧٣٦,٢٩٩	٧٢٠,٩٥١	٧١٧,٣٨٧	٧٥٦,٧٢٢	٦٠٢,٤٠١	٤٤٦,٩٠٧	٣٢٨,٠٣٠	سندات مقيدة (مليون جنيه)
--	--	٧٣٠,٢١٨	٧١٣,٣١٠	٧٠٩,٢٦٥	٧٤٥,٠٧٠	٥٩٢,٧٨٧	٤٣٦,٣٦٧	٣١٥,٠٩٠	حكومية, <sup>١/٢</sup> منها:
--	--	٧٣٠,١٦٨	٧١٣,٢٦٠	٧٠٩,٢١٥	٧٤٥,٠٠٥	٥٩٢,٦٩٠	٤٣٦,٢٦٠	٣١٤,٩٧٨	سندات المتعاملون الرئيسيون
--	--	٢,٨٦٥	٣,٩٨٠	٤,٠٢٥	٢,٤٥٨	١,٥٠٠	٢,٤٤٥	٣,٤٧٤	شركات
--	--	٣,٢١٦	٣,٦٦١	٤,٠٩٧	٤,١٩٤	٣,١١٤	٣,٠٩٥	٤,٤٦٦	توريق <sup>١/٧</sup>
صافي مشتريات الأجانب									
-٢٣.٧	١٦.١	٣٨.٥	-٠.٢	٣٥	٤٧	١٧	٣٥١	٦٠	القيمة (مليون دولار)
-٦٩,٥٤٩	-٧٧,٣٨٢	-٩٠,٣٩٠	-٢١٨,٧٠٤	-١٦,٦٩٦	-٢١٨	-٢٠,٢٣٩	٥٥٩,١٠٩	٨٣,١٤٩	الكمية (ألف سهم)
٢٧	٣٥	٣٥	٢٦	٣٣	١٩	٢٥	٢٠	٣٢	نسبة الكمية إلى جملة الاسهم المتداولة (%)
مؤشرات أخرى									
١٥.٧	١٦.٣	١٦.٨	١٧.٣	١٧.٢	٩.٦	٢٢.٣	١٥.٤	١١.٠	مضاعف الربحية <sup>١/٨</sup> <sup>١/٩</sup>
٦.٠	٥.٧	٥.٦	٥.٨	٦.١	٨.٨	٧.٢	٦.١	٨.٥	العائد على الكوبون (%) <sup>١/١٠</sup> <sup>١/٩</sup>
١.٩	١.٨	٢.٧	٢.٤	٢.٣	٢.٣	١.٧	٣.٨	١.٥	نسبة السعر إلى القيمة الدفترية (%)

المصدر: البورصة المصرية وهيئة سوق المال والبنك المركزي المصري.

-- بيان غير متاح.

١/ جدير بالذكر أنه تم إغلاق البورصة المصرية خلال الفترة من ٢٠١١/١/٢٨ وحتى ٢٠١١/٣/٢٢ عقب الأحداث التي مرت بها مصر منذ اندلاع الثورة.

٢/ أكبر ٣٠ شركة من حيث السيولة والقيمة. المؤشر = ١٠٠٠ في ١٩٩٨/١/١.

٣/ على أساس الانحراف المعياري للعوائد اليومية خلال الفترة.

٤/ يمثل ناتج ضرب عدد الأسهم القائمة في سعر السوق السائد.

٥/ تم مراجعة تقديرات الناتج المحلي الإجمالي مؤخراً لتصبح ٣٤٧٠ مليار جنيه في عام ٢٠١٧/٢٠١٦ بدلاً من تقديرات سابقة بنحو ٣٤٧٨ مليار جنيه. في حين قدرت توقعات الناتج المحلي الإجمالي للسنة المالية ٢٠١٧/٢٠١٦ بنحو ٤٢٨٦.٥ مليار جنيه وفقاً لتقديرات وزارة المالية.

٦/ تتضمن سندات الخزنة (شاملة المتعاملون الرئيسيون)، وسندات الإسكان، وسندات التنمية.

٧/ تم قيد سندات التوريق في بورصة الأوراق المالية اعتباراً من سبتمبر ٢٠٠٦.

٨/ يعرف أيضاً بمعدل السعر على العائد، ويقاس بنسبة سعر السوق لكل سهم إلى أرباحه السنوية.

٩/ محسوب على أداء أنشطة ٥٠ شركة.

١٠/ الكوبون السنوي الموزع / سعر السهم الجارى.

شكل (٢١): اجمالي الشركات المقيمة بحسب القطاعات (٣١ ديسمبر ٢٠١٧)

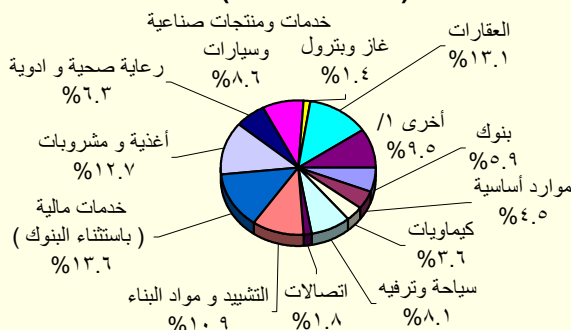

المصدر: النشرة الشهرية لبورصتي القاهرة والاسكندرية.

١/ تتضمن قطاعات المعدات الكهربائية والهندسية، الإعلام، التجارة، تكنولوجيا المعلومات، الزراعة والصيد، الورق والتعبئة والبلاستيك، المطاحن والتخزين، خدمات متنوعة، خدمات التجزئة، وبيع الإستهلاك العائلي.

جدول (٣٢): عمليات الإستحواذ فى السوق المصرية  
( اغسطس ٢٠١٠ - مايو ٢٠١٨ )

التاريخ	المشتري	الورقة المالية	القيمة (مليون جنيه)	نسبة الإستحواذ (%)
مايو-١٨	شركة الصناعات الهندسية المعمارية للإنشاء والتعمير اىكون	اكرو مصر للشدات والسقلات المعدنية	١١٣.٣	١١.٢
مايو-١٨	شركة الصناعات الهندسية المعمارية للإنشاء والتعمير اىكون	اكرو مصر للشدات والسقلات المعدنية	٣٨٢.٥	٣٧.٧
مارس-١٨	كايزو ثري ايه الدولية للصناعات ش م م	الوطنية لمنتجات الذرة	٤.٩	٠.٣
مارس-١٨	الشركة القابضة المصرية الكويتية ش م م	الدلتا للتأمين	١١٦.٩	٢٣.٤
فبراير-١٨	نحو للاستثمارات والتنمية	القاهرة للاستثمارات والتنمية	٥٧.٥	٢٩.١
نوفمبر-١٧	كايزو ثري ايه الدولية للصناعات ش م م	الوطنية لمنتجات الذرة	١٤٧٠.٢	٩٧.٧
أكتوبر-١٧	محمد وليد محمود فريد جمال الدين	مودرن الحديثة للمواد العازلة (بيتمود)	٦.٣	٦.٧
أكتوبر-١٧	علي بن حسن بن علي دايع	مودرن الحديثة للمواد العازلة (بيتمود)	٦.٣	٦.٧
أغسطس-١٧	نعد للاستثمارات والتنمية ش م م	المصرية للدواجن	١٩.٩	١٦.٣
يوليو-١٧	مستثمر فرد	الحفر الوطنية	١٧٩.٦	٦٠.٠
ديسمبر-١٦	شركة بايونيرز القابضة للاستثمارات المالية	القاهرة للإسكان والتعمير	١٨.٨	١.٨
ديسمبر-١٦	سمو للإستثمار	القاهرة للإسكان والتعمير	٨٠.٣	٧.٦
ديسمبر-١٦	ثروة للإستثمار	القاهرة للإسكان والتعمير	٣٧.٧	٣.٥
نوفمبر-١٦	Bavaguthu Raghuram Shetty	الاسكندرية للخدمات الطبية - المركز الطبى الجديد	١.٧	١.٣
أكتوبر-١٦	الوحدة للتنمية الصناعية	مصر الوطنية للصلب (عئاقه)	٣١٩.٧	٩٦.٩
أكتوبر-١٦	TVM Healthcare Acquisition ٣ Limited	اميكو ميديكال للصناعات الطبية	٢.٦	٤.٠
يوليو-١٦	TVM Healthcare Acquisition ٣ Limited	اميكو ميديكال للصناعات الطبية	٢٣.٨	٣٦.٩
أبريل-١٦	شركة بايونيرز القابضة للاستثمارات المالية	يونيفرسال لصناعة مواد التعبئة والتغليف والورق - يونيباك	٢٦.٤	٤٤.٠
فبراير-١٦	Bavaguthu Raghuram Shetty	الاسكندرية للخدمات الطبية - المركز الطبى الجديد	١.٧	١.٣
ديسمبر-١٥	شركه اوميجا للتطوير العقاري	مرسيليا المصرية الخليجية للاستثمار العقارى	٣٦.٠	٢٠.٠
ديسمبر-١٥	OCI NV	اوراسكوم للإنشاء والصناعة	٥٢.٢	٣٠.٠
ديسمبر-١٥	شركه بايونيرز القابضة للاستثمارات المالية	القاهرة للإسكان والتعمير	٢٣٣.٤	٤٥.٧
نوفمبر-١٥	اكت فاينانشال للاستشارات ش م م	بلتون المالية القابضة	٨٢.٤	١٣.٠
نوفمبر-١٥	اوراسكوم للاتصالات والاعلام والتكنولوجيا القابضه ش م م	بلتون المالية القابضة	٥٥١.٦	٨٧.٠
أبريل-١٥	TRIQUERA B.V.	مينا فارم للأدوية والصناعات الكيماوية	١٢٨.٢	٤٦.٠
مارس-١٥	شركه بايونيرز القابضة للاستثمارات المالية	العربية لمنتجات الالان "أراب ديرى"	٢٥٥.٧	٦٠.٢
مارس-١٥	MT TELECOM	الشركة المصرية لخدمات التليفون المحمول	١٤٠٣.٥	٩٨.٩
فبراير-١٥	OCI NV Mena B.V	اوراسكوم للإنشاء والصناعة	١٢٤٨٠.٩	٢٣.٤
يناير-١٥	Kellogg Company	المصرية للأغذية - بسكو مصر	٨٨٨.٠	٨٦.٠
ديسمبر-١٤	TV M Healthcare Acquisitions LTD ٢	الشركة العربية لصناعة المستلزمات الطبية (اميكو)	٣٢.٥	٥٧.٨
سبتمبر-١٤	ام تى ام باكدينجج ٢	الشرق الأوسط لصناعة الزجاج	١٥٣.٩	١٩.٤
يوليو-١٤	Crede Healthcare LTD	مستشفى القاهرة التخصصى	١٠٦.٨	٥٢.٠
أبريل-١٤	Social Impact Capital LTD	القاهرة للاستثمار والتنمية العقارية	١١١.٠	٥٠.٠
فبراير-١٤	العرفة للاستثمار فى صناعة الملابس الجاهزة	جولدن تكس للأصواف	٣٠.٧	٤٣.٩
يوليو-١٣	OCI NV	اوراسكوم للإنشاء والصناعة	١١٤٨٨.١	٢١.٥
مارس-١٣	بنك قطر الوطنى	البنك الأهلى سويسنييه جنرال	١٦٦٤٩.٧	٩٧.٠
ديسمبر-١٢	الرتيم للتنمية والتعمير	روبكس لتصنيع البلاستيك	٤٨.٢	٦١.٨
يوليو-١٢	أوليمبك جروب للاستثمارات المالية	دلتا الصناعية - ايدبال	١٠٤.٦	٦.٥
مايو-١٢	ام تى تيلكوم اس سى ار ال	الشركة المصرية لخدمات التليفون المحمول	١٩٠١٩.٠	٩٣.٩
يناير-١٢	الالكترولوكس كونتر اكتينج اكيوتيلاج	اوليمبك جروب للاستثمارات المالية	٣٧.٧	١.٥
ديسمبر-١١	رواسى للاستثمار العقارى	نماء للتنمية والاستثمار العقارى	٢١٦.٩	٣٢.٦
ديسمبر-١١	قافلة للتجارة والتوزيع	بى تك للتجارة والتوزيع	٢١.٤	٩.٢
ديسمبر-١١	اوراسكوم للاتصالات والاعلام والتكنولوجيا القابضة	الشركة المصرية لخدمات التليفون المحمول	٨٦٦.٠	٢٠.٠
نوفمبر-١١	رواسى للاستثمار العقارى	نماء للتنمية والاستثمار العقارى	٤٤٥.٠	٦٦.٩
نوفمبر-١١	قافلة للتجارة والتوزيع	بى تك للتجارة والتوزيع	٢٠٣.٨	٨٧.٨
سبتمبر-١١	الالكترولوكس كونتر اكتينج اكيوتيلاج	اوليمبك جروب للاستثمارات المالية	٢٣٩٨.٤	٩٨.٣
يناير-١١	مستثمرون أفراد	ببراميدز كابيتال لتداول الاوراق المالية	٢.٠	١٠.٠
يناير-١١	مجموعة من المستثمرين	بلتون المالية القابضة	٦٤.٨	٨٩.٢
ديسمبر-١٠	البنك الوطنى للتنمية	القاهرة الوطنية للاستثمار والأوراق المالية	٣٣.٩	٢٤.٨
أغسطس-١٠	المصرية القابضة للغازات الطبيعية (ايجاس)	غاز مصر	٦٧٤.٢	٨٠.٠

المصدر : النشرة الشهرية للبورصة المصرية.  
١/ القيمة بالدولار الأمريكى.  
٢/ عملية تبادل أسهم.

جدول (٣٣): أهم الشركات التي تم خصخصتها أو تصفيتها  
( من ١٩٩٣ - ١٩٩٤ وحتى ٣٠ سبتمبر ٢٠١٦ )

(مليون جنيه)

طريقة البيع		عدد الشركات		النسبة المبيعة		قيمة البيع	
اجمالي		٢٨٢				٥٣,٦٤٤	
بيع اقلية، ومنها:		٣٨				٦,٠٦٤	
أسمنت بورتلاند حلوان				٥٢%		١,٢٠٢	
أسمنت العامرية				٧١%		٧٦٨	
البويات والصناعات الكيماوية				٦٢%		٦٩٢	
المشروعات الصناعية والهندسية				٩٠%		٢٩٩	
بيع اقلية، ومنها:		٢٣				١١,٠٠٣	
المصرية للاتصالات				٢٠%		٥,١٢٢	
سيدي كرير للبتروكيماويات - سيدبك				٢٠%		١,٦٢٦	
شركة طلعت مصطفى القابضة				٤%		٩٣٢	
الشرقية للدخان				٣٤%		٥٤٩	
تصفية		٣٤				--	
بيع كأصول		٤٤				٣,٤٣٧	
بيع لمستثمر رئيسي، ومنها:		٨٥				٣٢,٢٠٨	
بنك الإسكندرية				٨٠%		٩,٢٧٤	
المصرية للأسمدة				٤٦%		١,٩٧١	
السويس للأسمنت				٣٣%		١,٨٠٠	
أسمنت اسبوط				١٠٠%		١,٣٨٠	
بيع لإتحاد العاملين المساهمين، ومنها:		٣٣				٩٣٢	
وادي كوم أمبو لاستصلاح الاراضى				١٠٠%		٧٠	
العربية لاستصلاح الاراضى				١٠٠%		٦١	
العامة لاستصلاح الاراضى				١٠٠%		٦٠	
مضارب الغربية				٩٠%		٥١	
مصانع أو وحدات مبيعة أو مؤجرة		٢٥				--	

المصدر: وزارة الإستثمار ونشرة البورصة المصرية.  
-- بيان غير متاح.

جدول ( ٣٣ - تابع): تطور برنامج الخصخصة  
(١٩٩١/ ١٩٩٢ - ٢٠٠٩ / ٢٠١٠)١/

(مليون جنيه)

بيع مشروعات قانون ٢٠٣ /٢		بيع المشروعات المشتركة /٢		شركات قطاع عام أخرى		الإجماليات	
العدد	الحصيلة	العدد	الحصيلة	العدد	الحصيلة	العدد	الحصيلة
١١	٤١٨	-	-	-	-	١١	٤١٨
١٤	٨٦٧	-	-	-	-	١٤	٨٦٧
١٢	٩٧٧	-	-	-	-	١٢	٩٧٧
٢٩	٤,٥٩٥	-	-	-	-	٢٩	٤,٥٩٥
٢٣	٢,٤٨٧	-	-	-	-	٢٣	٢,٤٨٧
٣٣	١,٨٢٤	-	-	-	-	٣٣	١,٨٢٤
٣٩	٤,٦٩٤	١	١٤	١	١٤	٤٠	٤,٧٠٨
١١	٢٥٢	٧	١١٨	-	-	١٨	٣٧٠
٧	٧٣	٣	٨٧٩	-	-	١٠	٩٥٢
٦	٤٩	١	٦٤	-	-	٧	١١٣
٩	٤٢٨	٤	١١٥	-	-	١٣	٥٤٣
١٦	٨٢٤	١٢	٤,٨١٩	١	-	٢٨	٥,٦٤٣
٤٧	١,٨٤٣	١٧	٧,٦٤٧	١	٥,١٢٢	٦٥	١٤,٦١٢
٤٥	٢,٧٧٤	٧	١,٥٥٩	١	٩,٢٧٤	٥٣	١٣,٦٠٧
٢٠	٧٤٥	١٦	٣,٢٣٨	-	-	٣٦	٣,٩٨٣
١٥	١,١٣٠	٢	٨٣	-	-	١٧	١,٢١٣
-	-	٤	٥٠	-	-	٤	٥٠

المصدر: وزارة الإستثمار

١/ جدير بالذكر أنه قد تم إرجاء برنامج الخصخصة خلال معظم السنة المالية ٢٠٠٨/٢٠٠٩ فى ضوء إعداد "برنامج الملكية الشعبية" الذى تم تأجيله من جراء أثر الأزمة المالية العالمية على السوق المحلى.

٢/ يتضمن بيع الأراضى غير المستغلة.

٣/ تعبر بيانات الشركات المشتركة عن قيمة مساهمة القطاع العام بها.



جدول (٣٤): أنشط ١٠ شركات وقطاعات من حيث كمية التداول في البورصة المصرية

أنشط ١٠ شركات من حيث كمية التداول - في ٣١ اغسطس ٢٠١٨				
اسم الشركة	كمية التداول (مليون سهم)	قيمة التداول (مليون جنيه مصرى)	سعر الفتح* (جنيه مصرى)	سعر الإقفال** (جنيه مصرى)
١ العربية للاستثمارات والتنمية القابضة للاستثمارات مالية - نقدى	٥١٨.٨	٥٣١.١	٠.٨	١.٠
٢ اوارسكوم للاتصالات والاعلام والتكنولوجيا القابضة	٤٧٥.٥	٣٢٦.٧	٠.٧	٠.٧
٣ القلعة للاستشارات المالية - أسهم عادية	٣٧٦.٩	١,٣١٣.٦	٣.٢	٣.٥
٤ بورتر جروب	٢٧٦.١	٦١.٠	٠.٢	٠.٢
٥ مجموعة عامر القابضة (عامر جروب)	٢٢٨.٦	٥٦.٠	٠.٣	٠.٢
٦ الكابلات الكهربائية المصرية	١٨١.١	١٩٠.٣	٠.٨	١.٢
٧ بالم هيلز للتعمير	١٦١.٨	٥٤٣.٥	٣.٩	٣.٢
٨ جلوبال تليكوم القابضة	١٥٣.٣	٦٤٨.١	٤.١	٤.٣
٩ الصعيد العامة للمقاولات	١٤٠.٣	١٠١.٢	٠.٧	٠.٨
١٠ المصرية للمنتجات السياحية	١٣٥.٤	٢٤٠.١	١.٦	٢.٠

\* سعر الإقفال في نهاية الشهر السابق (جنيه مصرى)

\*\* سعر الإقفال بنهاية الشهر الحالى (جنيه مصرى)

أنشط ١٠ قطاعات من حيث كمية التداول - في ٣١ اغسطس ٢٠١٨				
القطاع	كمية التداول (مليون سهم)	قيمة التداول (مليون جنيه مصرى)	مضاعف الربحية عائد السهم %	
١ خدمات مالية ( بإستثناء البنوك )	١,٢١٨.٣	٣,٠٢٨.٨	١٣.٥	٥.٨
٢ العقارات	٧٣٤.٦	٢,٤٠٢.٦	٢٣.٣	٥.٧
٣ اتصالات	٦٤١.٣	١,١٥٠.٦	٧.٧	١.٨
٤ خدمات ومنتجات صناعية وسيارات	٢٦٢.٩	١,٠٣٣.٥	١١.٢	٦.٢
٥ التشييد ومواد البناء	٢١٤.٨	٤٣٧.٦	١٩.٢	٥.١
٦ سياحة وترفيه	١٧٩.٣	٤٧٠.٧	١٨.١	٣.٢
٧ أغذية ومشروبات	٩٨.٤	٥٣٣.٣	١٧.٢	٧.٩
٨ المنتجات الشخصية والمنزلية	٧٧.٨	٤٥٦.٧	٢٢.١	٨.٠
٩ المواد الكيميائية	٦٥.٥	٤٢٦.٢	١٣.٦	٥.١
١٠ الموارد الأساسية	٤٠.٠	٤٩٢.٧	١٥.١	٧.٧

المصدر: النشرة الشهرية للبورصة المصرية.

-- بيان غير متاح.

جدول (٣٥): الأرصدة القائمة لأذون الخزانة وفقاً للقطاعات الحائزة لها

(مليون جنيه)

	يونيو-١٨	يونيو-١٤	يونيو-١٥	يونيو-١٦	يونيو-١٧	مارس-١٨	أبريل-١٨	مايو-١٨	يونيو-١٨
إجمالي الأرصدة القائمة	٤٢٥,٨٤٧	٤٧١,٥٢١	٥٣١,٥٤٣	٦٥٦,٧٤٠	٨٥٨,٠٠٤	١,٢١١,٩٤٢	١,٢١٢,٨٠٥	١,١٩٢,٨٠٥	١,٢٢٦,٠٦٦
العملاء الأجانب	١,٢٢٨	٣٠٧	٥٠٠	٥٣٢	١٧٦,٦٠٠	٣٨٠,٣٠٨	٣٧٥,٥٠٤	٣١٠,٦٢٤	٢٩٩,٠٦٥
شركات التعامل في الأوراق المالية	٧٦٢	٥٦٩	٥٥٢	٥٠١	٨٣١	٢,٠٩٧	٢,٠٤٠	١,٧٩٢	١,٥٤٨
الشركات القابضة و الإستثمارية	١١,٤٤٤	١٤,٣٤٧	١٥,٦٤٣	١٥,٦٦٣	١٩,٨١٣	٢٣,٣٢٥	٢٢,٦٥٤	٢١,٥٥٤	٢٢,١٤٢
البنوك	٣٠٢,٣٨٠	٣٥٢,٨٢٧	٤٢٠,٨٤٥	٥٠٦,٨١٠	٥٣٨,٢٤٣	٧٠١,٠١٥	٧٠٣,٣٠٢	٧٣٩,٩٥٣	٧٧٨,٩٤٨
بنوك قطاع عام	١٦٦,٣٠٩	١٨٧,٦٢٠	٢٠٧,٩٠٣	٢٦٨,١٥٩	٢٧٥,٧٠٣	٣٣٢,٩٧٣	٣٢٦,٥٨٨	٣٣٨,٣٤٩	٣٤٢,٢٩٣
بنوك قطاع خاص	١١٧,٤٠٨	١٤٣,٥١٢	١٨٥,٦٩٣	٢٠١,٣٦٦	٢٢٤,٦٣٠	٢٧٩,٧٥٣	٢٧١,٩٦٥	٢٧٦,٣٣٢	٢٧٩,٠٨١
بنوك فروع أجنبية	١١,١٥٩	١٦,٥٩٥	٢٢,٦٥٨	٢٦,٧٧٧	٢٢,٩٥١	٢٦,١٢٥	٣٠,٨٠٦	٣٥,٣٨٨	٣١,٠٨٥
بنك الإستثمار القومى	٠	٣٠٠	٢٠٠	٣,٥١١	٨,٨٨٨	٥١,٠١٥	٦١,٢٧٤	٧٧,٥٧٥	١١٣,٩٧٥
بنوك متخصصة	٧,٥٠٤	٥,١٠٠	٤,٣٩١	٦,٩٩٧	٦,٠٧١	١١,١٤٩	١٢,٦٦٩	١٢,٣٠٩	١٢,٥١٤
سماسرة النقد الاجنبى	٠	٠	٠	٠	٠	٠	٠	٠	٠
شركات التأمين	٠	٠	٠	٠	٠	٤٢,٥٧٦	٤٥,٠٤٣	٤٩,٣٧٠	٥٣,٣٩٦
قطاع عام	١٤,٦٣٧	١٢,٠٨١	١٥,٢٩٣	٢٣,٤٧٨	٢٣,٨٠٤	٣٨,٨٨٦	٤١,٣٨٨	٤٥,٥٦٢	٤٩,٢٠٣
قطاع خاص <sup>١/</sup>	١٢,٠٦٤	٩,٦١١	١٢,٠٣٢	١٩,٢٧٧	١٨,١٦٢	٣,٦٩٠	٣,٦٥٥	٣,٨٠٨	٤,١٩٣
صناديق الإستثمار	٢,٥٧٣	٢,٤٧٠	٣,٢٦١	٤,٢٠١	٥,٦٤٢	٢٠,٥٩٣	٢١,٤٢٤	٢٣,١٨٧	٢٥,٠٩٢
صناديق التأمين	١٠,١٦٥	٧,٦٢٢	٥,٨٥٣	٣,١٠٤	١١,٤٣٩	٧,٦١٨	٩,٢٦٦	٨,٩٩١	٨,٩٤٧
قطاع الاسكان والتعمير	٥٩,٨١٨	٦٢,٤١٠	٤٩,٥٥٦	٣١,٣١٤	٢٣,٧٧٢	٢,٢٦٤	١,٩٣٨	١,٩٦٣	٢,٧١٥
قطاع التجارة	٣٥٨	٥٦٢	٥٣٦	٨١٦	٢,٢٨٧	٤٠١	٣٤٩	٤١١	٦٣٤
قطاع الصناعات التحويلية	٣٨٣	٣٠٣	٦١٠	١,٠٦١	٢٧٣	١,٧٢٣	٢,٠٣٥	١,٦٦١	٢,١٢٩
القطاع المالى	٨٦٨	٨٣٣	١,١٢٨	١,٢٣٩	١,٨٨١	١٢١	١٢٣	١٩٣	١٩٦
قطاع النقل والمواصلات/ الكهرباء/ غاز/ صحة	٢١٤	١٢٩	١٩٩	١٤٦	٦٠٧	٧٤٨	٥٩٦	٨٦٧	٥٤٦
القطاع الافراد	١١٠	٤٣	١١٤	٦٠٢	٣٦٨	٢,٣٠٦	١,٥٩١	١,٨٨١	٢,١٥٩
قطاع البترول والتعدين	٥,٥٢٠	٤,٥١٥	٤,٤٠٨	٤,١٢٩	٤,١٨٠	٣,٠٩٥	٢,٩١٩	٢,٨٣١	٢,٦٥٩
قطاع الخدمات	٣,٦٨٥	٢,٣٦٧	٤,٨٢٧	٨,٠٥١	٤,٢٢٧	١,٩٦٠	١,٩٥٣	٢,٣٨٨	٢,٤٣٦
مجالات أخرى <sup>٢/</sup>	٥٠٩	١,٦٠٠	١,٣٥٧	٣,٥٣٨	٢,٥٢٤	٢١,٧٩٢	٢٢,٠٦٨	٢٥,١٣٩	٢٣,٤٥٤

المصدر: البنك المركزى المصرى.

١/ يتضمن شركات التأمين الخاصة و الفروع الاجنبية.

٢/ تتضمن ٤٥ مليار جنيه أذون خزانة (صكوك) أصدرت لصالح البنك المركزى المصرى وفقاً للإتفاق مع وزارة المالية لاستخدامها فى عمليات السوق المفتوح. وجدير بالذكر فقد تم إهلاك كافة الاذون المصدرة لصالح البنك المركزى خلال الربع الأول من عام ٢٠٠٦/٢٠٠٧.

جدول (٣٦) محفظة الأوراق المالية لدى البنوك <sup>١/</sup>

(مليون جنيه)

يوليو-١٣	يوليو-١٤	يوليو-١٥	يوليو-١٦	يوليو-١٧	فبراير-١٨	مارس-١٨	أبريل-١٨	مايو-١٨
٦٥٣,٨٨٩	٨٢٥,٥٢٤	١,٠١٦,٠٢٥	١,٢٨٣,٦١٦	١,٥٣٧,٠٣٦	١,٦٣٦,٥٥٩	١,٦٦٢,٥٩٥	١,٦٥٩,٤٧٢	١,٦٨٣,٦٨٠
إجمالي الأوراق المالية								
٥٧١,٢٠٤	٧١٦,٠٥٩	٩٠٠,٤١٨	١,٠٧٠,٩٠٦	١,٠٨٨,١٩٣	١,١٨٨,١٥٤	١,٢١٢,٧٣٢	١,٢٠٧,١٦٩	١,٢٢٧,٢٧٢
بالعملة المحلية								
٨٢,٦٨٥	١٠٩,٤٦٥	١١٥,٦٠٧	٢١٢,٧١٠	٤٤٨,٨٤٣	٤٤٨,٤٠٥	٤٤٩,٨٦٣	٤٥٢,٣٠٣	٤٥٦,٤٠٨
بالعملة الأجنبية								
٥٩٣,٩٣٩	٧٦٤,٠١٢	٩٥٣,٢٦٥	١,٢٢٣,٨١٩	١,٤٤٠,٧٠٩	١,٥٤٠,٧٦١	١,٥٦٦,٠٦٣	١,٥٦٣,٣٠٥	١,٥٨٦,٨٣٧
القطاع الحكومي								
٥٣٦,١٥٥	٦٧٨,٥١٢	٨٦١,٩٣٥	١,٠٣٣,٤٦٧	١,٠٣٤,٥٧١	١,١٣٠,٩٣٨	١,١٥٤,٣٩٣	١,١٤٩,٠٦١	١,١٦٨,٠٩٩
بالعملة المحلية ومنها:								
٥٧,٧٨٤	٨٥,٥٠٠	٩١,٣٣٠	١٩٠,٣٥٢	٤١٧,٠٨٨	٤٠٩,٨٢٣	٤١١,٦٧٠	٤١٤,٢٤٤	٤١٨,٧٣٨
بالعملة الأجنبية								
-	-	-	-	-	-	-	-	-
صكوك البنك المركزى (بالعملة المحلية)								
٥٠٥	٥٢٧	٣٨٣	٣٠٦	٤٤٨	٦٥٨	٦٥٧	٦٨٨	٦٢٥
قطاع الأعمال العام								
٥٠٥	٥٢٧	٣٨٣	٣٠٦	٤٤٨	٦٥٨	٦٥٧	٦٨٨	٦٢٥
بالعملة المحلية								
-	-	-	-	-	-	-	-	-
بالعملة الأجنبية								
٣٩,٠٤٤	٤١,٠٨٧	٤٧,٤٩٢	٤٧,٥٥٨	٧٤,٠٧٦	٧٥,٥٥٦	٧٦,٨٦٢	٧٦,٥٦٩	٧٧,٨٧٦
قطاع الأعمال الخاص								
٣٤,٤٦٩	٣٦,٩٣٨	٣٨,٠٢١	٣٧,٠٦٠	٥٣,١٢٦	٥٦,٥١٧	٥٧,٦٤١	٥٧,٣٧٩	٥٨,٥٠٧
بالعملة المحلية								
٤,٥٧٥	٤,١٤٩	٩,٤٧١	١٠,٤٩٨	٢٠,٩٥٠	١٩,٠٣٩	١٩,٢٢١	١٩,١٩٠	١٩,٣٦٩
بالعملة الأجنبية								
٢٠,٤٠١	١٩,٨٩٨	١٤,٨٨٥	١١,٩٣٣	٢١,٨٠٣	١٩,٥٨٤	١٩,٠١٣	١٨,٩١٠	١٨,٣٤٢
قطاع العالم الخارجى (غير المقيمين)								
٧٥	٨٢	٧٩	٧٣	٤٨	٤١	٤١	٤١	٤١
بالعملة المحلية								
٢٠,٣٢٦	١٩,٨١٦	١٤,٨٠٦	١١,٨٦٠	٢١,٧٥٥	١٩,٥٤٣	١٨,٩٧٢	١٨,٨٦٩	١٨,٣٠١
بالعملة الأجنبية								

المصدر: البنك المركزى المصرى

-- لا يوجد إصدار خلال الفترة المشار إليها.

١/ غير متضمن محفظة الأوراق المالية لدى البنك المركزى المصرى.

جدول (٣٧): صافى الإستثمارات الأجنبية المباشرة موزعة بحسب الدول

(مليون دولار)

بيان ربع سنوى				بيان سنوى					
أكتوبر - ديسمبر ١٨/١٧	يوليو - سبتمبر ١٨/١٧	يونيو - ابريل ١٧/١٦	أكتوبر - ديسمبر ١٧/١٦	٢٠١٧/٢٠١٦	٢٠١٥/٢٠١٦	٢٠١٥/٢٠١٤	٢٠١٤/٢٠١٣	٢٠١٣/٢٠١٢	
١٩٢٠	١٨٤٣	١٣٥١	٢٤١٥	٥٦٣٨	٦٩٣٠	٦٣٨٠	٤١٧٨	٣٧٥٣	صافى الاستثمارات الأجنبية المباشرة
٣٤٨١	٣٠٩٣	٢٥٨٨	٣٩٨١	١٠٠٠٠	١٢٥٢٦	١٢٥٤٦	١٠٨٥٦	١٠٢٧٤	١- التدفقات للداخل (ومنها)
٥٨٥	٤٣٣	٣٥٣	٤٩٨	١٣٥٠	٨٥٨	٢١١٦	٢٢٣٠	٢١٨٣	الولايات المتحدة الأمريكية
٣١	٢٤	٢٦	٥٠	١٢٧	٢٠١	١٩٠	١٩٤	١٨٦	ألمانيا
١٠٥	٥٣	٢٠	٤١٠	٥٠٣	٢٤٩	٢٣٠	٣٤٧	٢٦٦	فرنسا
١٠٩٧	١٠٥٢	٦٩٣	١٧٩١	٣٦٦٦	٥٩٤٤	٤٩٩٠	٥٠٧٩	٣٩٩٧	المملكة المتحدة
١١	٢٠	١٢	٢٤	٤٠	١٥٤	٢٨	٦	٣٠	أسبانيا
٢٥	١٧	٣٠	١٥	٢١١	٢٤٦	١٨٢	١٩٢	١٦٤	هولندا
٨٧	٧٧	١٦٨	٦٤	٣٠٦	٣١٣	٦٤٩	٢٨٤	١٩٢	السعودية
٥٢٢	١٣٧	١٤٧	٢٠٠	٦٧٦	١٣٢٩	١٣٨٣	٤٠١	٤٨١	الإمارات العربية المتحدة
٢٢	٤٤	٣٥	٢٠	١٣٠	١٣٣	٢٣٧	١٣٠	٤٦	الكويت
١٣	٢٦	١٠	٤٠	٨٥	١٦٥	١٣٧	١٩٤	٢٦٣	البحرين
٢	١	٣	٢	٥	١٢	١٢	١٣	١١	عمان
٣٦	٣٠	٣٣	٣٦	١٢٧	١٢٨	١٦٥	٩٥	١١٥	سويسرا
٩٤٧	١١٨٢	١٠٥٨	٨٣٢	٢٧٧٥	٢٧٩٦	٢٢٢٩	١٥٩٢	٢٣٣٩	دول أخرى
١٥٦١-	١٢٥٠-	١٢٣٨-	١٥٦٦-	٤٣٦٣-	٥٥٩٦-	٦١٦٦-	٦٦٧٨-	٦٥٢٠-	٢- التدفقات للخارج

المصدر: البنك المركزى المصرى

القطاع المالى  
والإستثمارات

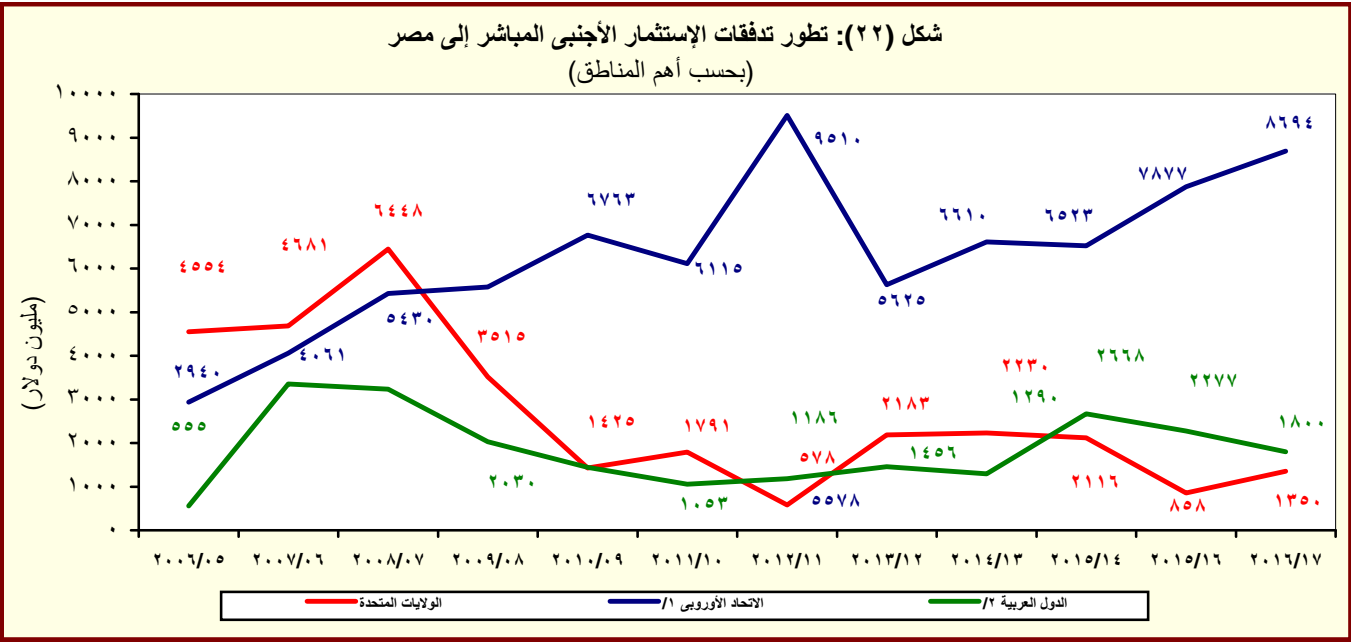

المصدر: البنك المركزى المصرى

<sup>١/</sup> تتضمن النمسا وبلجيكا والدنمارك وقبرص وفرنسا وألمانيا واليونان وإيطاليا ولوكسمبورج والبرتغال ورومانيا وأسبانيا والسويد وهولندا والمملكة المتحدة.  
<sup>٢/</sup> تشمل البحرين والأردن والكويت ولبنان وليبيا وعمان وقطر والسعودية وتونس والإمارات ودول عربية أخرى.

# القسم الثامن

## معاملات القطاع الخارجى

ميزان المدفوعات - ميزان المعاملات الجارية (بيان سنوى)-----	٦٥	جدول (٣٨)
ميزان المدفوعات - ميزان المعاملات الرأسمالية (بيان سنوى)-----	٦٦	جدول (٣٩)
ميزان المدفوعات - ميزان المعاملات الجارية (بيان ربع سنوى)-----	٦٧	جدول (٤٠)
ميزان المدفوعات - ميزان المعاملات الرأسمالية (بيان ربع سنوى)-----	٦٨	جدول (٤١)
مؤشرات قياس أداء معاملات القطاع الخارجى-----	٦٩	جدول (٤٢)
بيانات التجارة الخارجية : الميزان التجارى طبقاً للتصنيف الوظيفى للأمم المتحدة-----	٧٠	جدول (٤٣)
بيانات التجارة الخارجية : الصادرات طبقاً للتصنيف الوظيفى للأمم المتحدة-----	٧١	جدول (٤٤)
بيانات التجارة الخارجية : الواردات طبقاً للتصنيف الوظيفى للأمم المتحدة-----	٧٢	جدول (٤٥)
حصيلة الصادرات البترولية-----	٧٣	جدول (٤٦)
أهم مؤشرات قطاع السياحة-----	٧٣	جدول (٤٧)
حركة الملاحة فى قناة السويس-----	٧٣	جدول (٤٨)
الصادرات حسب التوزيع الجغرافى-----	٧٣	جدول (٤٩)

جدول (٣٨): ميزان المدفوعات - ميزان المعاملات الجارية								
بيان سنوى								
(مليون دولار)								
يوليو-مارس *٢٠١٨/٢٠١٧	يوليو-مارس *٢٠١٧/٢٠١٦	٢٠١٧/٢٠١٦ *	٢٠١٦/٢٠١٥	٢٠١٥/٢٠١٤	٢٠١٤/٢٠١٣	٢٠١٣/٢٠١٢	٢٠١٢/٢٠١١	
٢٨٠٠٠٣-	٢٨٠٣٦٣-	٣٥٠٤٣٥-	٣٨٠٦٨٣-	٣٩٠٠٦٠-	٣٤٠١٥٩-	٣٠٠٦٩٥-	٣٤٠١٣٩-	الميزان التجارى <sup>١/</sup>
١٨٠٨١١	١٥٠٩٩٤	٢١٠٦٨٧	١٨٠٧٠٥	٢٢٠٢٤٥	٢٦٠٠٢٣	٢٦٠٩٨٨	٢٥٠٠٧٢	الصادرات
٦٠٠١٤	٤٠٦٥٧	٦٠٥٤٨	٥٠٦٧٤	٨٠٨٩٢	١٢٠٣٥٦	١٣٠٠٢٣	١١٠٢٢٥	بترولى
١٢٠٧٩٧	١١٠٣٣٧	١٥٠١٣٩	١٣٠٠٣٠	١٣٠٣٥٣	١٣٠٦٦٧	١٣٠٩٦٥	١٣٠٨٤٧	غير بترولى
٤٦٠٨١٤-	٤٤٠٣٥٧-	٥٧٠١٢٢-	٥٧٠٣٨٨-	٦١٠٣٠٦-	٦٠٠١٨٢-	٥٧٠٦٨٣-	٥٩٠٢١١-	الواردات
٩٠٣٩٥-	٨٠٥٢٩-	١١٠١٩٧-	٩٠٢٩٤-	١٢٠٣٦٦-	١٣٠٢٤٧-	١٢٠١٢٤-	١١٠٧٧٥-	بترولى
٣٧٠٤٢٠-	٣٥٠٨٢٩-	٤٥٠٩٢٥-	٤٨٠٠٩٤-	٤٨٠٩٣٩-	٤٦٠٩٣٥-	٤٥٠٥٥٩-	٤٧٠٤٣٦-	غير بترولى
٧٠٨٣٩	٣٠٢٩١	٦٠٨١١	٦٠٥٣٣	١٠٠٧٤٣	٨٠٢٧٤	١٢٠٤٤٦	١٢٠٠٦٤	الخدمات (صافى)
١٥٠٧٨٥	١٠٠٣١٩	١٦٠٥٩٧	١٦٠٠٧٩	٢١٠٨١٢	١٧٠٤٣٧	٢٢٠٠٢٧	٢٠٠٦٢٦	المتحصلات
٦٠٣٨٥	٥٠٤٨٢	٩٠١٠٨	٩٠٥٣٥	٩٠٨٥٠	٩٠٤٦٦	٩٠١٨٨	٨٠٥٨٥	النقل
٤٠١٥٨	٣٠٧١٧	٤٠٩٤٥	٥٠١٢٢	٥٠٣٦٢	٥٠٣٦٩	٥٠٠٣٢	٥٠٢٠٨	ومنه: قناة السويس
٧٠٢٥١	٢٠٨٤١	٤٠٣٨٠	٣٠٧٦٨	٧٠٣٧٠	٥٠٠٧٣	٩٠٧٥٢	٩٠٤١٩	السياحة والسفر
٤٣٣	١٩١	٧٧٦	٣٧٨	١٠٣٨٢	٦٥٤	٤٣٨	٢٧٦	خدمات حكومية
١٠٧١٦	١٠٨٠٦	٢٠٣٣٣	٢٠٣٩٩	٣٠٢١٠	٢٠٢٤٤	٢٠٦٥٠	٢٠٣٤٦	متحصلات أخرى
٧٠٩٤٦	٧٠٠٢٨	٩٠٧٨٦	٩٠٥٤٦	١١٠٠٦٩	٩٠١٦٣	٩٠٥٨١	٨٠٥٦٢	المدفوعات
١٠١٠٣	٩٣٢	١٠٣٣٢	١٠٣٣٩	١٠٥٣٥	١٠٧١٧	١٠٦٥٩	١٠٣٧٥	النقل
١٠٧٠٣	٢٠١٩٠	٢٠٧٤٠	٤٠٠٩١	٣٠٣٣٨	٣٠٠٤٥	٢٠٩٢٩	٢٠٤٩٨	السياحة والسفر
١٠٢٢٨	٧٠٠	١٠١٢٤	٧٧٧	٨٥٤	١٠٠٧٤	١٠٢٤٤	١٠١٥٢	المدفوعات الحكومية
٣٠٩١٢	٣٠٢٠٧	٤٠٥٩٠	٣٠٣٣٩	٥٠٣٤٢	٣٠٣٢٧	٣٠٧٥٠	٣٠٥٣٨	مدفوعات أخرى
٤٠٧٠٤-	٣٠٣١٩-	٤٠٤٢٣-	٤٠٤٧٢-	٥٠٧٠١-	٧٠٦٦٣-	٧٠٤٠٦-	٦٠٤٧٩-	دخل الاستثمار (صافى)
٦٢٥	٣٠٥	٤٩٨	٣٩٧	٢١٣	١٩٤	١٩٨	٢٤٦	متحصلات دخل الاستثمار
٥٠٣٢٩	٣٠٦٢٤	٤٠٩٢١	٤٠٨٦٩	٥٠٩١٤	٧٠٤٥٧	٧٠٦٠٤	٦٠٧٢٦	مدفوعات دخل الاستثمار
١٠٢١٧	٨٨٩	١٠١٤٤	٧٥٢	٦٤٤	٦٥٣	٧٥٥	٥٣٥	ومنه: فوائد مدف
٢٠٠١٦٥-	٢٥٠٠٧٢-	٢٨٠٦٢٤-	٣٢٠١٥٠-	٢٨٠٣١٨-	٢٥٠٨٨٥-	١٨٠٢٤٩-	٢٢٠٠٧٥-	السلع والخدمات (صافى)
١٩٠٥٤٨	١٥٠٨٧٢	١٧٠٤٧٢	١٦٠٧٩١	٢١٠٨٧٦	٣٠٠٣٦٨	١٩٠٢٦٥	١٨٠٤٠٨	التحويلات (صافى)
٩٤	٨٣	١٤٩	١٠٢	٢٠٦٧٠	١١٠٩٢٠	٨٣٦	٦٣٢	التحويلات الرسمية (صافى)
١٩٠٤٥٥	١٥٠٧٩٠	١٧٠٢٢٣	١٦٠٦٨٩	١٩٠٢٠٥	١٨٠٤٤٨	١٨٠٤٢٩	١٧٠٧٧٦	التحويلات الخاصة (صافى)
١٩٠٥٣٧	١٥٠٨٩١	١٧٠٤٥٣	١٧٠٠٧٧	١٩٠٣٣٠	١٨٠٥١٩	١٨٠٦٦٨	١٧٠٩٧١	ومنها، تحويلات
٥٠٣٢٠-	١٢٠٥١٩-	١٥٠٥٧٥-	١٩٠٨٣١-	١٢٠١٤٣-	٢٠٧٨٠-	٦٠٣٩٠-	١٠٠١٤٦-	الميزان الجارى
المصدر: البنك المركزى المصرى.								
* مبدئى.								
١/ يتضمن صادرات و واردات المناطق الحرة.								
ملحوظة: بيانات التجارة فى هذا الجدول تم تجميعها من مصادر الجهاز المصرفى طبقاً للتدفقات النقدية. وقد تختلف هذه البيانات عن البيانات المجمعة لدى الجهاز المركزى للتعبئة العامة والإحصاء والمبنية على أساس التدفقات السلعية وفقاً لسجلات مصلحة الجمارك .								
شكل (٢٣): توزيع متحصلات ميزان المعاملات الجارية								
<div><div><div>يوليو - مارس ٢٠١٧/٢٠١٨ *</div><div><div><div>بترولى %١١,٠</div><div>غير بترولى %٢٣,٤</div><div>النقل ١/ %١١,٧</div><div>السياحة والسفر %١٣,٢</div><div>دخل الاستثمار %١,١</div><div>خدمات حكومية %٠,٨</div><div>متحصلات أخرى %٣,١</div><div>التحويلات الرسمية (صافى) %٠,٢</div><div>التحويلات الخاصة (صافى) %٣٥,٥</div></div></div></div><div><div>يوليو - مارس ٢٠١٦/٢٠١٧ *</div><div><div><div>بترولى %١١,٠</div><div>غير بترولى %٢٦,٧</div><div>النقل ١/ %١٢,٩</div><div>السياحة والسفر %٦,٧</div><div>دخل الاستثمار %٠,٧</div><div>خدمات حكومية %٠,٥</div><div>متحصلات أخرى %٤,٢</div><div>التحويلات الرسمية (صافى) %٠,٢</div><div>التحويلات الخاصة (صافى) %٣٧,٢</div></div></div></div></div>								
المصدر: البنك المركزى المصرى.								
* مبدئى.								
١/ يتضمن متحصلات قناة السويس.								

جدول (٣٩): ميزان المدفوعات (تابع) - ميزان المعاملات الرأسمالية  
بيان سنوى

(مليون دولار)								
يوليو-مارس ٢٠١٨/٢٠١٧*	يوليو-مارس ٢٠١٧/٢٠١٦*	٢٠١٧/٢٠١٦*	٢٠١٦/٢٠١٥	٢٠١٥/٢٠١٤	٢٠١٤/٢٠١٣	٢٠١٣/٢٠١٢	٢٠١٢/٢٠١١	
١٩,٠٤٥	٢٧,٠٧٦	٢٩,٠٣٤	٢١,١٧٧	١٧,٩٢٩	٥,١٩٠	٩,٧٧٣	١,٠٢٣	ميزان المعاملات الرأسمالية
١١٨-	٩٩-	١١٣-	١٤١-	١٢٣-	١٩٤	٨٧-	٩٦-	الحساب الرأسمالى
١٩,١٦٣	٢٧,١٧٥	٢٩,١٤٨	٢١,٣١٨	١٨,٠٥٢	٤,٩٩٥	٩,٨٦٠	١,١١٩	الحساب المالى
٢٠٠-	١٤٨-	١٧٥-	١٦٤-	٢٢٣-	٣٢٧-	١٨٤-	٢٤٩-	تدفقات الاستثمار فى الخارج
٦,٠١٩	٦,٥٦٥	٧,٩١٦	٦,٩٣٣	٦,٣٨٠	٤,١٧٨	٣,٧٥٣	٣,٩٨٢	تدفقات الاستثمارات المباشرة فى مصر (صافى)
٢٥-	١٧٩	٢٠٨	١٩٢	٤٧	٦٦	٢٢	١٤٩-	استثمارات محفظة الأوراق المالية للخارج
١٤,٩٢٥	٧,٨٠١	١٥,٩٨٥	١,٢٨٧-	٦٣٩-	١,٢٣٧	١,٤٧٧	٥,٠٢٥-	صافى تدفقات محفظة الأوراق المالية فى مصر
٣,١٩١	٣,١٩٠	٥,٤٩٢	١,٤٤٥-	١,١٤٨-	٩٢٧	٢,٢٥٨	٨٠	ومنها السندات
١,٥٥٦-	١٢,٧٧٨	٥,٢١٣	١٥,٦٤٤	١٢,٤٨٧	١٥٩-	٤,٧٩٠	٢,٥٦٠	صافى الاستثمارات الأخرى
٦,٩٤٩	٩,٦٧٠	٧,٧٣٥	٧,١٠٣	٥,٠٣٦	٢٠٧	١,١٧٤	٢٤٦	صافى الاقتراض
٤,٢٩٧	٥,١٦٧	٤,١٣٣	١٨٦-	٤٨٣-	٩٥٦-	٧٥٠	٣١٠-	القروض المتوسطة وطويلة الأجل
٦,٠٤٦	٧,١٣٨	٦,٦٧٩	٢,٥٢٣	١,٧٥٤	١,١٥٣	٢,٧١٠	١,٦٣٧	المستخدم
١,٧٤٩-	١,٩٧١-	٢,٥٤٦-	٢,٧١٠-	٢,٢٣٦-	٢,١١٠-	١,٩٥٩-	١,٩٤٧-	السداد
٥٣٣	٢,١٦٧	١,٥١٦	١,٥٠٥	٢٥٨	٥٦-	١٨-	٧-	تسهيلات موردين ومشتريين متوسطة الأجل
٦٨٤	٢,٢٤٨	١,٦٣٧	١,٥٦١	٣١٣	٨	٤٣	٧٨	المستخدم
١٥١-	٨٠-	١٢١-	٥٥-	٥٥-	٦٤-	٦٢-	٨٥-	السداد
٢,١٢٠	٢,٣٣٦	٢,٠٨٦	٥,٧٨٤	٥,٢٦١	١,٢٢٠	٤٤٢	٥٦٣	صافى تسهيلات موردين ومشتريين قصيرة الأجل
٥,٢٠٠-	٥,٦٣٥-	١٢,٠٩٦-	٣,٤٧٧-	١,٢٢١-	٢,٢٧٨-	٢,١١٦-	١,١٦٣	أصول أخرى
٦٠-	١,٩٩٨-	٢٨-	١٠٤-	٢٨-	٤٥-	١٠-	٢٨	البنك المركزى المصرى
٨٥٧-	٣,٠٩٢-	٩,٤٦٣-	٢,٠٩٢	٤,٧٧٤	٦٦٢	٢,٠٦١	٤,٣٦٦	البنوك الأخرى
٤,٢٨٣-	٥٤٦-	٢,٦٠٦-	٥,٤٦٥-	٥,٩٦٧-	٢,٨٩٥-	٤,١٦٧-	٣,٢٣٠-	أخرى
٣,٣٠٥-	٨,٧٤٣	٩,٥٧٤	١٢,٠١٩	٨,٦٧١	١,٩١٢	٥,٧٣٢	١,١٥١	خصوم أخرى
٣,٣٤٨-	٧,٧٢٧	٨,١٢٩	٥,٨٥٨	٥,٤٧٤	١,٩٠٤	٦,٤٥٣	١,١٦٩	البنك المركزى المصرى
٤٣	١,٠٠٦	١,٤٤٥	٦,١٦١	٣,١٩٧	٨	٧٢١-	١٨-	البنوك الأخرى
٢,٧٥٧-	٣,٥٧٣-	٢٥٨	٤,١٥٩-	٢,٠٦١-	٩٣١-	٣,١٤٦-	٢,١٥٥-	السهم والخطأ (صافى)
١٠,٩٦٨	١٠,٩٨٥	١٣,٧١٧	٢,٨١٣-	٣,٧٢٥	١,٤٧٩	٢٣٧	١١,٢٧٨-	الميزان الكلى

المصدر: البنك المركزى المصرى.  
\* مبدئى.

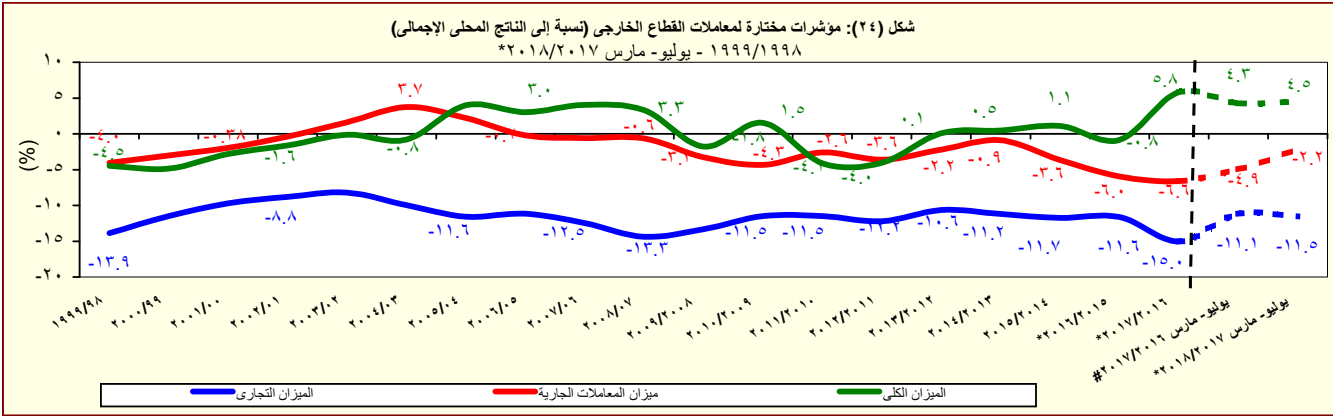

المصدر: البنك المركزى المصرى.  
\* مبدئى.

جدول (٤٠): ميزان المدفوعات - ميزان المعاملات الجارية  
بيان ربع سنوى

(مليون دولار)

٢٠١٨/٢٠١٧			٢٠١٧/٢٠١٦				#٢٠١٦/٢٠١٥		
الربع الثالث*	الربع الثاني*	الربع الأول*	الربع الرابع*	الربع الثالث##	الربع الثانى##	الربع الاول##	الربع الرابع	الربع الثالث	
-٩,٢٥٦	-٩,٨٠٥	-٨,٩٤٢	-٧,٠٧٢	-٩,٣٤٧	-٩,٦٠٠	-٩,٤١٧	-٨,٨٣٥	-٩,٩٧٠	الميزان التجارى <sup>١/</sup>
٦,٧٥٦	٦,٢١٦	٥,٨٣٩	٥,٦٩٣	٥,٥٤٨	٥,١٨٥	٥,٢٦١	٥,٢٩٩	٤,٢٧٦	الصادرات
٢,٢٠٣	٢,٠٢٩	١,٧٨٣	١,٨٩٢	١,٧٢١	١,٤٠٩	١,٥٢٦	١,٤٦٣	١,٠٨٤	بترولى
٤,٥٥٣	٤,١٨٧	٤,٠٥٧	٣,٨٠١	٣,٨٢٦	٣,٧٧٦	٣,٧٣٦	٣,٨٣٦	٣,١٩١	غير بترولى
-١٦,٠١١	-١٦,٠٢١	-١٤,٧٨٢	-١٢,٧٦٥	-١٤,٨٩٥	-١٤,٧٨٥	-١٤,٦٧٨	-١٤,١٣٣	-١٤,٢٤٦	الواردات
٣,٤١٠	٣,١٩٨	٢,٧٨٧	٢,٦٦٨	٣,١٩٣	٢,٥٩٠	٢,٧٤٧	٢,٢٢٢	١,٦٤٢	بترولى
-١٢,٦٠١	-١٢,٨٢٤	-١١,٩٩٥	-١٠,٠٩٧	-١١,٧٠٢	-١٢,١٩٥	-١١,٩٣١	-١١,٩١٢	-١٢,٦٠٤	غير بترولى
٢,٥٢٩	٢,٤٦٣	٢,٨٤٧	٣,٥٢٠	١,٥٣٣	٣٤٨	١,٤١١	١,٠١٣	٨٦٤	الخدمات (صافى)
٥,٠٣٨	٥,٠٦٨	٥,٦٧٨	٦,٢٧٨	٣,٧٠٨	٢,٨٤٧	٣,٧٦٤	٣,٥٦٤	٣,٤٣١	المتحصلات
٢,٠٣٠	٢,٠٨٧	٢,٤٦٨	٣,٦٢٧	١,٨١٥	١,٣٢٦	٢,٣٤١	٢,٢٨٢	٢,٢٤٣	النقل
١,٣٩٠	١,٣٨٦	١,٣٨٢	١,٢٢٩	١,٢٠٢	١,٢١٤	١,٣٠٠	١,٢٤٤	١,٢٣١	ومنه : قناة السويس
٢,٢٧١	٢,٢٨٣	٢,٦٩٧	١,٥٣٩	١,٢٥٧	٨٢٦	٧٥٨	٥١٠	٥٥١	السياحة والسفر
١٦٤	١٣٨	١٣٢	٥٨٥	٦٨	٦١	٦٣	٩٩	٧٤	خدمات حكومية
٥٧٤	٥٦١	٥٨٢	٥٢٧	٥٦٨	٦٣٤	٦٠٣	٦٧٣	٥٦٣	متحصلات أخرى
٢,٥٠٩	٢,٦٠٦	٢,٨٣١	٢,٧٥٨	٢,١٧٥	٢,٤٩٩	٢,٣٥٤	٢,٥٥١	٢,٥٦٧	المدفوعات
٣٦٩	٣٥١	٣٨٣	٤٠١	٣٣٤	٢٩١	٣٠٦	٣٢٣	٢٩٤	النقل
٥٤٢	٥١٢	٦٤٩	٥٥٠	٤٤٨	٦٣٦	١,١٠٥	١,١٧٧	١,١٩٢	السياحة والسفر
٢٣٨	٥٤٠	٤٤٩	٤٢٤	٣٢٥	٢١٨	١٥٧	٣٢٧	١٤٥	المدفوعات الحكومية
١,٣٦٠	١,٢٠٢	١,٣٥٠	١,٣٨٣	١,٠٦٧	١,٣٥٤	٧٨٥	٧٢٤	٩٣٧	مدفوعات أخرى
-١,٦٦٤	-١,٥٢٠	-١,٥١٩	-١,١٠٤	-١,٠٥٤	-١,١٣٥	-١,١٣٠	-١,٣٥٧	-٦٨٨	دخل الاستثمار (صافى)
٢١٢	١٨٤	٢٢٩	١٩٣	١٢٩	٩٤	٨٢	١٢٤	٨٣	متحصلات دخل الاستثمار
١,٨٧٦	١,٧٠٤	١,٧٤٨	١,٢٩٧	١,١٨٤	١,٢٢٩	١,٢١١	١,٤٨١	٧٧٢	مدفوعات دخل الاستثمار
٤٠٠	٤٠٢	٤١٦	٢٥٥	٣٢٣	٣٠٦	٢٥٩	٢٢٨	١٤٥	ومنه : فوائد مدفوعاً
-٦,٧٢٧	-٧,٣٤٣	-٦,٠٩٥	-٣,٥٥٢	-٧,٨١٤	-٩,٢٥٢	-٨,٠٠٦	-٧,٨٢٢	-٩,١٠٦	السلع والخدمات (صافى)
٦,٤٦١	٧,١١٣	٥,٩٧٥	١,٦٠٠	٥,٧٦٤	٥,٧٥٥	٤,٣٥٣	٤,٣٨٨	٤,١٣١	التحويلات (صافى)
٢٥	٢٥	٤٣	٦٧	١٠	٣٩	٣٤	٤١	٢٩	التحويلات الرسمية (صافى)
٦,٤٣٥	٧,٠٨٧	٥,٩٣٢	١,٥٣٣	٥,٧٥٤	٥,٧١٦	٤,٣١٩	٤,٣٤٧	٤,١٠٣	التحويلات الخاصة (صافى)
٦,٤٦٤	٧,٠٩٩	٥,٩٧٤	١,٥٦٢	٥,٧٨٠	٥,٧٥٦	٤,٣٥٥	٤,٤١٨	٤,١٧١	ومنها، تحويلات المصريين العاملين
-١,٩٣١	-١,٧٥١	-١,٦٣٩	-٣,٠٥٦	-٣,١٠٥	-٤,٦٣٢	-٤,٧٨٣	-٤,٧٩١	-٥,٦٦٣	الميزان الجارى

المصدر: البنك المركزى المصرى.

\* مبدئى.

# أرقام معدلة من قبل البنك المركزى

١ / يتضمن صادرات و واردات المناطق الحرة.

**ملحوظة :** بيانات التجارة فى هذا الجدول تم تجميعها من مصادر الجهاز المصرفى طبقاً للتدفقات النقدية. وقد تختلف هذه البيانات عن البيانات المجمعة لدى الجهاز المركزى للتعبئة العامة والإحصاء والمبنية على أساس التدفقات السلعية وفقاً لسجلات مصلحة الجمارك .



جدول (٤١): ميزان المدفوعات (تابع) - ميزان المعاملات الرأسمالية  
بيان ربع سنوى

(مليون دولار)

٢٠١٨/٢٠١٧			٢٠١٧/٢٠١٦			#٢٠١٦/٢٠١٥		
الربع الثالث*	الربع الثانى*	الربع الأول*	الربع الرابع*	الربع الثالث#	الربع الثانى#	الربع الاول#	الربع الرابع	الربع الثالث
٨,٦١٧	٤,١٩٩	٦,٢٢٩	١,٩٥٨	٨,٣٥٩	١١,٤٧٨	٧,٢٤٠	٦,٦٢٧	٨,٣٨٧
-٣٧	-٤١	-٤٠	-١٥	-٦٠	-٣٠	-٩	-١١	-٥٣
٨,٦٥٤	٤,٢٤٠	٦,٢٦٩	١,٩٧٣	٨,٤١٩	١١,٥٠٨	٧,٢٤٩	٦,٦٣٧	٨,٤٤١
-٦٨	-٨٠	-٥٢	-٢٧	-٤٠	-٤٦	-٦٢	-٥١	-٤٨
٢,٢٥٦	٢,١٨٥	١,٥٧٨	١,٣٥١	٢,٢٧٨	٢,٤١٥	١,٨٧٢	١,٠٤٧	٢,٧٧٣
-٥٠	١١	١٤	٣٠	٤٤	١٠٧	٢٨	٤٤	٤٦
٦,٩٠٦	٥٤١	٧,٤٧٩	٨,١٨٤	٧,٥٨٨	١,٠٥٤	-٨٤١	٢١٥	٨٥
٣,٢٩٥	-١٠٩	٦	٢,٣٠١	٣,٩٩٦	٢٧	-٨٣٣	-٢١	٣
-٣٩٠	١,٥٨٣	-٢,٧٤٩	-٧,٥٦٥	-١,٤٥٢	٧,٩٧٨	٦,٢٥٢	٥,٣٨٣	٥,٥٨٥
٢,٤٠٣	٣,٦٥٩	٨٨٧	-١,٩٣٥	٢,٥٨٧	٥,٦٢٤	١,٤٥٩	١,٨٣٠	١,٤٩٣
١,٢٣٨	٢,٠٩٤	٩٦٥	-١,٠٣٣	١,٣٢٠	٣,٥٣١	٣١٥	-٩	٢١٥
١,٨٧٩	٢,٦٠٤	١,٥٦٣	-٤٥٩	١,٨٧١	٤,٠٢٥	١,٢٤١	٤٤٧	١,١٢٣
-٦٤١	-٥١٠	-٥٩٨	-٥٧٤	-٥٥١	-٤٩٤	-٩٢٦	-٤٥٦	-٩٠٩
١٢٢	١٧٦	٢٣٤	-٦٥١	٩٧٣	٦٢١	٥٧٣	٨٢٤	٤٩٨
١٧٥	٢٣٣	٢٧٦	-٦١٠	٩٩٩	٦٥٨	٥٩٠	٨٥٧	٥٠٤
-٥٣	-٥٧	-٤١	-٤١	-٢٦	-٣٧	-١٧	-٣٣	-٦
١,٠٤٢	١,٣٨٩	-٣١٢	-٢٥١	٢٩٣	١,٤٧٢	٥٧١	١,٠١٥	٧٨٠
-١,٩٢٨	٣٣٦	-٣,٦٠٩	-٦,٤٦٠	-٣,٢٦٢	-٢,١٢٨	-٢٤٥	٧٩٩	-١,٣٢٣
-٣٣	-٥	-٢٢	١,٩٧٠	٤	-١,٩٩٠	-١٢	-٩٠	-٢٤
-٢٣٢	١,٥١٦	-٢,١٤٢	-٦,٣٧١	-٣,١٠٩	٢٣٤	-٢١٧	٨٨٣	-٣١٢
-١,٦٦٣	-١,١٧٥	-١,٤٤٥	-٢,٠٦٠	-١٥٧	-٣٧٣	-١٦	٥	-٩٨٧
-٨٦٥	-٢,٤١٢	-٢٨	٨٣٠	-٧٧٧	٤,٤٨٢	٥,٠٣٨	٢,٧٥٤	٥,٤١٥
-٢٣٥	-٢,٦٢٣	-٤٩٠	٣٩١	-٣٢٠	٤,٦٠٨	٣,٤٥٠	١,٤١٤	٢,٩٥٧
-٦٣٠	٢١١	٤٦٢	٤٣٩	-٤٥٦	-١٢٦	١,٥٨٩	١,٣٤١	٢,٤٥٩
-١,٣١٢	-١,٩٣٣	٤٨٨	٣,٨٣١	-١,٢٨٩	-١,٧١٩	-٥٦٦	-١,٠٠٩	-٢,٩٦٠
٥,٣٧٥	٥١٥	٥,٠٧٧	٢,٧٣٣	٣,٩٦٦	٥,١٢٨	١,٨٩١	٨٢٨	-٢٣٥

المصدر: البنك المركزى المصرى.

\* مبدئى.

# أرقام معدلة من قبل البنك المركزى.

جدول (٤٢): مؤشرات قياس أداء معاملات القطاع الخارجى

يوليو-مارس *٢٠١٨/٢٠١٧	يوليو-مارس *٢٠١٧/٢٠١٦	٢٠١٧/٢٠١٦	٢٠١٦/٢٠١٥	٢٠١٥/٢٠١٤	٢٠١٤/٢٠١٣	٢٠١٣/٢٠١٢	٢٠١٢/٢٠١١	(مليون دولار)
٥٤,٧٦٩	٤٢,٤٩١	٥٦,٢٥٤	٥١,٩٧٢	٦٦,١٤٦	٧٤,٠٢٢	٦٨,٤٧٧	٦٤,٣٥٢	المتحصلات الجارية (متضمنة التحويلات الرسمية)
(٢٨,٩)	(١٠,١)	(٨,٢)	(٢١,٤)-	(١٠,٦)-	(٨,١)	(٦,٤)	(٣,٨)	
٥٤,٦٧٥	٤٢,٤٠٨	٥٦,١٠٥	٥١,٨٧٠	٦٣,٤٧٥	٦٢,١٠٢	٦٧,٦٤٢	٦٣,٧٢٠	المتحصلات الجارية (بدون التحويلات الرسمية)
(٢٨,٩)	(١٠,٠)	(٨,٢)	(١٨,٣)-	(٢,٢)	(٨,٢)-	(٦,٢)	(٤,٠)	
٦٠,٠٨٩	٥٥,٠١٠	٧١,٨٢٩	٧١,٨٠٣	٧٨,٢٨٨	٧٦,٨٠٢	٧٤,٨٦٨	٧٤,٤٩٨	المدفوعات الجارية
(٩,٢)	(٢,٦)	(٠,٠٤)	(٨,٣)-	(١,٩)	(٢,٦)	(٠,٥)	(٩,٤)	
(نسبة مئوية، إلا إذا ذكر خلاف ذلك)								
المتحصلات الجارية / المدفوعات الجارية								
٩١	٧٧	٧٨,١	٧٢,٢	٨١,١	٨٠,٩	٩٠,٣	٨٥,٥	بدون التحويلات الرسمية
٩١	٧٧	٧٨,٣	٧٢,٤	٨٤,٥	٩٦,٤	٩١,٥	٨٦,٤	شاملة التحويلات الرسمية
٤٠	٣٦	٣٨,٠	٣٢,٦	٣٦,٣	٤٣,٢	٤٦,٨	٤٢,٣	الصادرات السلعية / الواردات السلعية
١٨,٨١١	١٥,٩٩٤	٣٨,٧	٣٦,١	٣٥,٠	٤١,٩	٣٩,٩	٣٩,٣	الصادرات السلعية / المتحصلات الجارية (بدون التحويلات الرسمية)
٤٦,٨١٤-	٤٤,٣٥٧-	٢٧,٠	٢٥,١	٢١,٠	٢٢,٠	٢٠,٦	٢١,٧	الصادرات غير البترولية / المتحصلات الجارية (بدون التحويلات الرسمية)
٣٤	٣٨	٧٩,٥	٧٩,٩	٧٨,٣	٧٨,٤	٧٧,٠	٧٩,٥	الواردات السلعية / المدفوعات الجارية
٢٣	٢٧	٦,٦	٣,٧	٣,٩	٣,٣	٣,١	٣,١	نسبة تغطية الإحتياطي الدولي للواردات ( عدد الأشهر)
١٢,٧٩٧	١١,٣٣٧	١٦٩,٦	١٦٨,٤	١٩٧,١	١٩٠,٣	٢٢٩,٩	٢٤٠,٩	المتحصلات الخدمية / المدفوعات الخدمية #
٧٨	٨١	٧,٨	٧,٣	١١,٦	٨,٢	١٤,٤	١٤,٨	إيرادات السياحة / المتحصلات الجارية (بدون التحويلات الرسمية)
٨	٦	٢٦,٤	٢٣,٤	٣٣,٨	٢٩,١	٤٤,٣	٤٥,٧	إيرادات السياحة / المتحصلات الخدمية #
١٩٩	١٤٧	٦,٨	٦,٨	٤,٤	٣,٨	٤,١	٤,٠	خدمة الدين / المتحصلات الجارية (متضمنة التحويلات الرسمية) <sup>١/</sup>
١٥,٧٨٥	١٠,٣١٩	٦,٤	٣,٩	٤,٠	٤,٥	٤,٨	٥,٠	الصادرات غير البترولية (نسبة إلى الناتج المحلي الإجمالي) <sup>١/</sup>
٧,٩٤٦	٧,٠٢٨	٧,٠	٤,٨	٦,٦	٥,٧	٧,٦	٧,٤	إجمالي المتحصلات الخدمية (نسبة إلى الناتج المحلي الإجمالي) <sup>١/</sup>
١٣	٧	١,٩	١,١	٢,٢	١,٧	٣,٤	٣,٤	ومنها : السياحة (نسبة إلى الناتج المحلي الإجمالي) <sup>١/</sup>
٧,٢٥١	٢,٨٤١	٦,٦-	٦,٠-	٣,٦-	٠,٩-	٢,٢-	٣,٦-	ميزان المعاملات الجارية (نسبة إلى الناتج المحلي الإجمالي) <sup>١/</sup>
٤٦	٢٨	٥,٨	٠,٨-	١,١	٠,٥	٠,١	٤,٠-	ميزان المدفوعات (نسبة إلى الناتج المحلي الإجمالي) <sup>١/</sup>
٤٢,٦١١	٢٨,٥٢٦	١٤٠,٥	١٠٧,٣	٧٢,٧	٦٢,٢	٦٣,١	٥٣,٤	إجمالي الدين الخارجي / المتحصلات الجارية (متضمنة التحويلات الرسمية)
٦	٧	٢,٢	١,٦	١,٠	١,٠	٠,٩	١,٠	مدفوعات الفوائد على الدين الخارجي / المتحصلات الجارية (متضمنة التحويلات الرسمية)
١٠٠	١٢١	٢١٨,٦	١٣٩,٦	٢٣٢,٧	٤١٢,٩	٤٠٥,٢	٤١٠,٩	نسبة السيولة (%) <sup>١/</sup>

المصدر: البنك المركزى المصرى وحسابات وزارة المالية.  
\* مبدئى.  
-- بيان غير متاح.  
( ) معدل النمو عن الفترة المقابلة فى العام السابق.  
١/ تم تقدير قيمة خدمة الدين الخارجى من واقع بيانات ميزان المدفوعات.  
٢/ تم مراجعة تقديرات الناتج المحلى الإجمالى مؤخراً لتصبح ٣٤٧٠ مليار جنيه فى عام ٢٠١٧/٢٠١٦ بدلاً من تقديرات سابقة بنحو ٣٤٧٨ مليار جنيه. فى حين قدرت توقعات الناتج المحلى الإجمالى للسنة المالية ٢٠١٨/٢٠١٧ بنحو ٤٢٨٦,٥ مليار جنيه وفقاً لتقديرات وزارة المالية.  
٣/ يعكس هذا المؤشر (نسبة الإحتياطى الدولى متضمن الذهب وأصول البنوك فى الخارج) إلى (خدمة الدين + الإلتزامات الخارجية السائلة).

جدول (٤٣): بيانات التجارة الخارجية - الميزان التجارى  
طبقاً للتصنيف الإقتصادى للأمم المتحدة (BEC)

(مليون جنيه)

البند	٢٠١٢/٢٠١١	٢٠١٣/٢٠١٢	٢٠١٤/٢٠١٣	٢٠١٥/٢٠١٤	٢٠١٦/٢٠١٥ #
الميزان الكلى	٢٠٢,٩٥٠-	٢٦٧,٤٤٤-	٢٧٠,٢٥٢-	٢٧٠,٥٥٦-	٤٠٥,٧٥٢-
	(١٠,٣)	(٣١,٨)	(١,٠)	(٠,١)	(٥٠,٠)
١١١ سلع غذائية أولية (للصناعة)	٢٨,٦١٨-	٣١,١٠٢-	٢٤,٦٧٥-	٢٣,٠٧٥-	٢٨,١٦١-
١١٢ سلع غذائية أولية (للإستهلاك)	١,٢٩٩-	٢,٠٤٦-	٣,٦٠٧-	٥٠٤	٨٧٢
١٢١ سلع غذائية مصنعة (للصناعة)	٢٤,٧٤٥-	١٠,٩٦٨-	٥,٨٧٧-	٥,٦٣٧-	١٣,٨٥٩-
١٢٢ سلع غذائية مصنعة (للإستهلاك)	١١,٥٤٩-	١١,٩٩١-	١٠,١٧٠-	١٥,٣٠٧-	١٨,٧٩١-
٢١ مستلزمات صناعية أولية	٢٨,٣٦٣-	٢٥,٢٤٤-	١٤,٠١٤-	١٩,٩٥١-	٢١,٨٨٤-
٢٢ مستلزمات صناعية مصنعة	٦٣,٥٦٩-	٧٤,٩١١-	٧٤,٨٢٠-	٨٩,٧٨٧-	١٢٤,٢٩٤-
٣١ وقود وزيوت (خام)	٢١,٣٩٦	١١,٠٦٥	٦,٧٤٧-	٨,١٥٣	٥,٣٣٠
٣٢ وقود مصنع و زيوت اخرى	٤٥٣-	١٥,٠٥٤-	٢٢,٦٨٣-	١٧,٠٥٢-	٤٩,٣٥٤-
٤١ سلع رأسمالية عدا معدات النقل	٢٥,٤٣٢-	٤١,٢٩٩-	٤٤,٣٩٤-	٤٦,٧٧٤-	٥٧,١٨٢-
٤٢ قطع غيار واجزاء سلع رأسمالية	١٥,٢٤٦-	١٩,٤٥٧-	٢٠,٦٨٣-	٢٣,٢٧٣-	٢٦,٣٠٣-
٥١ سيارات الركوب	٦,٩٠٠-	٨,٧٥٢-	٦,٦٠٢-	١٦,٧١٩-	٢٥,٣١٧-
٥٢ سيارات اخرى	٦,٠٧٢-	٧,٥٢٥-	٦,٢٧٠-	٥,٨٥٩-	١٠,٣٧٥-
٥٣ قطع غيار واجزاء لوسائل النقل	١١,٥٥٣-	١٥,٨٨٠-	١٥,٢٩٤-	١٥,٨٩١-	٢١,٠٩٤-
٦١ سلع إستهلاكية معمرة	٧١٨	٢,٥٧٠-	٣,٣٥٤-	٩,١٠٤	٥,٤٢٤
٦٢ سلع إستهلاكية نصف معمرة	٢,٥٥٠	١٢٨-	٢,٧٤٥	١,٣٨٦	٤,٢٦٩-
٦٣ سلع إستهلاكية غير معمرة	٣,٧٢٦-	١١,٧٥٥-	١٤,٩١٢-	١٠,٠٠٤-	١٥,٧٢٣-
٧ أخرى	٩٠-	١٧٣	١,١٠٦	٣٧٥-	٧٧٤-

المصدر: وزارة المالية - مصلحة الجمارك.

# جدير بالذكر أن أحدث بيانات الجمارك والتي تخص العام المالى ٢٠١٦/٢٠١٧ لا زالت قيد المراجعة من قبل مصلحة الجمارك المصرية وسوف يتم نشرها فور الانتهاء من مراجعتها.

( ) معدل النمو السنوى.

\* بيان مبدئى، أرقام معدلة.

جدول (٤٤): بيانات التجارة الخارجية - الصادرات  
طبقاً للتصنيف الإقتصادي للأمم المتحدة (BEC)

(مليون جنيه)

البند	٢٠١٢/٢٠١١	٢٠١٣/٢٠١٢	٢٠١٤/٢٠١٣	٢٠١٥/٢٠١٤	٢٠١٦/٢٠١٥ #
إجمالي الصادرات	١٥٩,٩٣٩	١٦٠,٥٤٩	١٧٥,٩٣٥	١٨٥,٢٢٠	١٧٨,٢٧٢
	(١١,٨)	(٠,٤)	(٩,٦)	(٥,٣)	(٣,٨)-
١١١ سلع غذائية أولية (للصناعة)	٦٦٨	٥٧٧	٣٠٣	٣,٤٨٠	٩٧٢
١١٢ سلع غذائية أولية (للإستهلاك)	٧,٧١٢	٨,٢٨٤	٧,٧٨١	١٢,١١٦	١٥,١٤٦
١٢١ سلع غذائية مصنعة (للصناعة)	١,٦٨٠	١,٤٤٣	١,٦٧٢	٤,٤٣٤	٢,٢٥٥
١٢٢ سلع غذائية مصنعة (للإستهلاك)	٧,٨٧٤	٦,٧٦٨	٥,٥١١	٩,٠١٣	١٣,١٩١
٢١ مستلزمات صناعية أولية	٥,٥٢٠	٦,٤٠٤	١٢,٥٣٨	٥,٩٤٤	٦,١٣١
٢٢ مستلزمات صناعية مصنعة	٦١,٦٨٧	٦٣,٦٤٤	٦٠,٨٧٨	٦٤,٠١٢	٦٧,٤٨٥
٣١ وقود وزيوت (خام)	٢٨,٦٠١	٣٤,٢٧٩	٤١,٩٨٤	٢٦,١٥٥	١٦,٨٣١
٣٢ وقود مصنع و زيوت اخرى	١٨,٦٦٨	١٦,٩٤٠	١٩,٤٠٠	١٠,٢٥٦	٩,٢٨٢
٤١ سلع رأسمالية عدا معدات النقل	١,٦١٩	١,٢٢٨	١,٤٥١	٣,٥٤١	٣,٦٩٣
٤٢ قطع غيار وأجزاء سلع رأسمالية	٩٦٣	٩٤٦	١,٤٩٦	١,٠٥٩	١,٥٨٥
٥١ سيارات الركوب	٤١٥	٣٤٦	٨٠٦	٧٥	٩٠
٥٢ سيارات اخرى	٩٧٥	٩٥٦	٨١٣	٤,١٣٢	٦,٥٤٨
٥٣ قطع غيار وأجزاء لوسائل النقل	١,٧٧٠	٩٠٤	١,٠٢٦	١,٦٩٦	١,٣٢٥
٦١ سلع إستهلاكية معمرة	٤,٧٢٠	٣,٥٢١	٣,١٨٣	١٥,٨٦٥	١٢,٨٢٥
٦٢ سلع إستهلاكية نصف معمرة	٨,٤٩٤	٨,٤٧٦	١٠,٣٠٧	١٢,٣٠٢	١١,٠٣٠
٦٣ سلع إستهلاكية غير معمرة	٨,٥٣٠	٥,٥٨٧	٥,٦١٣	١٠,٩٤٣	٩,٧٣٥
٧ أخرى	٤٢	٢٤٧	١,١٧٣	١٩٦	١٤٩

المصدر: وزارة المالية - مصلحة الجمارك.

# جدير بالذكر أن أحدث بيانات الجمارك والتي تخص العام المالي ٢٠١٧/٢٠١٦ لا زالت قيد المراجعة من قبل مصلحة الجمارك المصرية وسوف يتم نشرها فور الانتهاء من مراجعتها.

( ) معدل النمو عن الفترة المقابلة في العام السابق.

\* بيان مبدئي، أرقام معدلة.

جدول (٤٥): بيانات التجارة الخارجية - الواردات  
طبقاً للتصنيف الإقتصادي للأمم المتحدة (BEC)

(مليون جنيه)

البند	٢٠١٢/٢٠١١	٢٠١٣/٢٠١٢	٢٠١٤/٢٠١٣	٢٠١٥/٢٠١٤	٢٠١٦/٢٠١٥*
إجمالي الواردات	٣٦٢,٨٨٩	٤٢٧,٩٩٣	٤٤٦,١٨٧	٤٥٥,٧٧٦	٥٨٤,٠٢٥
	(١١,٠)	(١٧,٩)	(٤,٣)	(٢,١)	(٢٨,١)
١١١ سلع غذائية أولية (للصناعة)	٢٩,٢٨٦	٣١,٦٧٩	٢٤,٩٧٨	٢٦,٥٥٥	٢٩,١٣٣
١١٢ سلع غذائية أولية (للإستهلاك)	٩,٠١٠	١٠,٣٣١	١١,٣٨٨	١١,٦١١	١٤,٢٧٤
١٢١ سلع غذائية مصنعة (للصناعة)	٢٦,٤٢٥	١٢,٤١١	٧,٥٤٩	١٠,٠٧١	١٦,١١٥
١٢٢ سلع غذائية مصنعة (للإستهلاك)	١٩,٤٢٣	١٨,٧٥٩	١٥,٦٨١	٢٤,٣٢٠	٣١,٩٨١
٢١ مستلزمات صناعية أولية	٣٣,٨٨٣	٣١,٦٤٧	٢٦,٥٥٢	٢٥,٨٩٥	٢٨,٠١٥
٢٢ مستلزمات صناعية مصنعة	١٢٥,٢٥٦	١٣٨,٥٥٥	١٣٥,٦٩٩	١٥٣,٧٩٩	١٩١,٧٧٩
٣١ وقود وزيوت (خام)	٧,٢٠٥	٢٣,٢١٤	٤٨,٧٣١	١٨,٠٠٢	١١,٥٠١
٣٢ وقود مصنع و زيوت اخرى	١٩,١٢١	٣١,٩٩٥	٤٢,٠٨٣	٢٧,٣٠٨	٥٨,٦٣٦
٤١ سلع رأسمالية عدا معدات النقل	٢٧,٠٥١	٤٢,٥٢٧	٤٥,٨٤٥	٥٠,٣١٦	٦٠,٨٧٥
٤٢ قطع غيار وأجزاء سلع رأسمالية	١٦,٢٠٩	٢٠,٤٠٣	٢٢,١٧٩	٢٤,٣٣٢	٢٧,٨٨٨
٥١ سيارات الركوب	٧,٣١٦	٩,٠٩٨	٧,٤٠٨	١٦,٧٩٤	٢٥,٤٠٧
٥٢ سيارات اخرى	٧,٠٤٧	٨,٤٨٠	٧,٠٨٣	٩,٩٩١	١٦,٩٢٢
٥٣ قطع غيار وأجزاء لوسائل النقل	١٣,٣٢٣	١٦,٧٨٤	١٦,٣٢٠	١٧,٥٨٦	٢٢,٤١٩
٦١ سلع إستهلاكية معمرة	٤,٠٠١	٦,٠٩١	٦,٥٣٨	٦,٧٦١	٧,٤٠١
٦٢ سلع إستهلاكية نصف معمرة	٥,٩٤٤	٨,٦٠٤	٧,٥٦٢	١٠,٩١٦	١٥,٣٠٠
٦٣ سلع إستهلاكية غير معمرة	١٢,٢٥٦	١٧,٣٤٢	٢٠,٥٢٥	٢٠,٩٤٧	٢٥,٤٥٨
٧ أخرى	١٣٣	٧٥	٦٨	٥٧١	٩٢٣

المصدر: وزارة المالية - مصلحة الجمارك.

# جدير بالذكر أن أحدث بيانات الجمارك والتي تخص العام المالي ٢٠١٧/٢٠١٦ لا زالت قيد المراجعة من قبل مصلحة الجمارك المصرية وسوف يتم نشرها فور الإنتهاء من مراجعتها.

( ) معدل النمو عن الفترة المقابلة في العام السابق.

\* بيان مبدئي، أرقام معدلة.

جدول (٤٦): حصيلة الصادرات البترولية

(مليون دولار)

يوليو - ديسمبر *٢٠١٨/٢٠١٧	*٢٠١٧/٢٠١٦	٢٠١٦/٢٠١٥	٢٠١٥/٢٠١٤	٢٠١٤/٢٠١٣	٢٠١٣/٢٠١٢	
٣,٩٢٤	٦,٧٥٥	٥,٦٧٤	٨,٨٩٢	١٢,٣٥٦	١٣,٠٢٣	إجمالي الصادرات البترولية
١,٩١٥	٣,٨٣٩	٣,٥٥٨	٦,١٥٨	٧,٧١٥	٧,٣٠٣	البترول الخام
١,٨٩٧	٢,٧٠٩	٢,١١٦	٢,٧٣٤	٤,٦٤١	٥,٧٢٠	منتجات بترولية

المصدر: البنك المركزى المصرى

\* بيان مبدئى.

جدول (٤٧): أهم مؤشرات قطاع السياحة

يوليو - ديسمبر *٢٠١٨/٢٠١٧	*٢٠١٧/٢٠١٦	٢٠١٦/٢٠١٥	٢٠١٥/٢٠١٤	٢٠١٤/٢٠١٣	٢٠١٣/٢٠١٢	
٤,٧٣٢	٦,٦٢٨	٧,٠٤٩	١٠,٢٤٢	٧,٩٦٧	١٢,٢١٣	عدد السياح الوافدين (بالآلف سائح)
٥٢,٠٨٥	٥٠,٨٩٦	٥٣,٥٠٤	٩٩,٢٥٦	٧٢,٩١٩	١٤٢,٤٣٢	عدد الليالى السياحية (بالآلف ليلة)
١١,٠	٧,٧	٧,٦	٩,٧	٩,٢	١١,٧	متوسط عدد الليالى السياحية (للسائح)
--	--	٣,٧٦٨	٧,٣٧٠	٥,٠٧٣	٩,٧٥٢	الدخل من السياحة (مليون دولار)
١	١	١	١	٧٠	٦٨	الدخل من السياحة موزعاً على عدد الليالى السياحية (دولار لكل ليلة)

المصدر: وزارة السياحة.

\* بيان مبدئى.

-- بيان غير متاح.

جدول (٤٨): حركة الملاحة فى قناة السويس

يوليو - ابريل *٢٠١٨/٢٠١٧	*٢٠١٧/٢٠١٦	٢٠١٦/٢٠١٥	٢٠١٥/٢٠١٤	٢٠١٤/٢٠١٣	٢٠١٣/٢٠١٢	
١٤,٧١١	١٧,٠٠٤	١٧,٢٥٢	١٧,٥٤٤	١٦,٧٤٤	١٦,٦٦٤	إجمالي عدد السفن <sup>١/</sup>
٨٩٧	٩٩٥	٩٨٧	٩٩٢	٩٣١	٩١٢	صافى حمولة السفن العابرة (مليون طن)
٤,٦١١	٤,٩٦٩	٥,١٢٢	٥,٣٦٢	٥,٣٦٩	٥,٠٣٢	إجمالي الحصيلة (مليون دولار)

المصدر: البنك المركزى المصرى وهيئة قناة السويس.

\* مبدئى.

-- بيان غير متاح.

١/ تشمل حاويات البترول والسفن الأخرى.

جدول (٤٩): الصادرات حسب التوزيع الجغرافى

(مليون دولار)

يوليو - ديسمبر *٢٠١٨/٢٠١٧	*٢٠١٧/٢٠١٦	٢٠١٦/٢٠١٥	٢٠١٥/٢٠١٤	٢٠١٤/٢٠١٣	٢٠١٣/٢٠١٢	
١٢,٠٥٥	٢١,٦٨٧	١٨,٧٠٥	٢٢,٢٤٥	٢٦,٠٢٣	٢٦,٩٨٨	جملة الصادرات
٤,١٣٤	٧,٠١٨	٦,٠٣٥	٧,٤٧٤	١٠,٠٦٩	٨,٩٠٤	الإتحاد الأوروبي
١,٠١٧,٩	١,٧١٦	١,٣٢٥,٣	١,٣٠١	١,٣٧١	١,٧٥٦	الدول الأوروبية الأخرى
٩٨٦	١,٧٩٨	١,٢٧٥	٢,١٨٦	٢,٥١١	٣,٧٥٨	الولايات المتحدة الأمريكية
٢,٩٥٢	٦,٤١٩	٥,٧٥٠	٥,٥١٤	٥,٤٧٢	٥,١٦١	الدول العربية
١,١١٨	١,٧٧٧	٢,٠٦٤	٣,١١٠	٣,٤٦٧	٤,٩١٣	الدول الآسيوية (غير العربية)
٣٥٠	٥٢٩	٥٠٨	٤٩٨	٤٨٥	٤٤٠	الدول الأفريقية (غير العربية)
١٤	٣٨	٢١	٢٦	١٦	٢٢	استراليا
١,٣٨١	٢,١٧٩	١,٤٨٢	١,٦٢٥	٢,٤٤٧	١,٨٨٤	دول ومناطق أخرى

المصدر: البنك المركزى المصرى.

\* بيان مبدئى.

# القسم التاسع

## مقارنة تحليلية لأداء الإقتصاد المصرى

٧٨-٧٧	تحليل مقارنة لأداء أهم المؤشرات الاقتصادية	جدول (٥٠)
٧٩	تحليل مقارنة لأداء البورصة المصرية	جدول (٥١)

جدول (٥٠): تحليل مقارن لأداء أهم المؤشرات الاقتصادية \*

النتائج المحلي الإجمالي الحقيقي (معدل التغير %)	معدل نمو الدخل الحقيقي للفرد(%)	الميزان الكلي للموازنة العامة نسبة لللنتائج المحلي الإجمالي (%)	معدل التضخم السنوى (%)	ميزان المعاملات الجارية نسبة للنتائج المحلي الإجمالي (%)	صادرات السلع والخدمات نسبة للنتائج المحلي الإجمالي (%)	الدين الخارجي نسبة للنتائج المحلي الإجمالي (%)	خدمة الدين نسبة إلى جملة متحصلات الميزان الجارى (%) <sup>١</sup>
١- تصنيف البنك الدولي: (مجموعة الدول ذات الدخل المتوسط المنخفض) <sup>١/٢</sup>							
مصر <sup>١/٣</sup>							
٢٠١١	١.٨	-٠.٥	-٩.٨	١١.٧	-٢.٦	١١.٤	٤.٦
٢٠١٢	٢.١	-٠.٣	-١٠.١	٨.٦	-٣.٧	٩.١	٤.٦
٢٠١٣	٢.١	-٠.٤	-١٣.٧	٩.٠	-٢.٣	٩.٥	٤.٦
٢٠١٤	٢.٢	-٠.٤	-١٢.٢	١١.٥	-٠.٩	٨.٨	٥.١
٢٠١٥	٤.٢	١.٤	-١١.٥	١٠.٩	-٣.٧	٦.٧	٨.٩
متوسط دول المجموعة							
٢٠١١	٥.٥	٣.٩	--	٧.٠	--	٢٨.٠	٢٣.٦
٢٠١٢	٤.٩	٣.٣	--	٤.٦	--	٢٧.٢	٢٥.١
٢٠١٣	٥.٨	٤.٢	--	٥.٥	--	٢٦.٤	٢٦.٣
٢٠١٤	٥.٧	٤.١	--	٥.٢	--	٢٥.٧	٢٦.٤
الفلبين							
٢٠١١	٣.٧	٢.١	-٢.٠	٤.٠	٢.٥	٣٢.٠	٣٣.٧
٢٠١٢	٦.٧	٥.٠	-٢.٤	٢.٠	٢.٨	٣٠.٨	٣٢.٠
٢٠١٣	٧.١	٥.٣	-١.٤	٢.١	٤.٢	٢٨.٠	٢٨.٩
٢٠١٤	٦.١	٤.٥	-٠.٦	٣.٢	٣.٨	٢٨.٧	٢٧.٣
الهند							
٢٠١١	٦.٦	٥.٢	--	٦.٤	-٣.٤	٢٤.٣	١٧.٩
٢٠١٢	٥.١	٣.٧	--	٧.٦	-٥.٠	٢٤.٤	--
٢٠١٣	٦.٩	٥.٦	--	٦.٣	-٢.٦	٢٥.٢	--
٢٠١٤	٧.٣	٦.٠	--	٣.٠	-١.٣	٢٣.٢	--
المغرب							
٢٠١١	٥.٢	٣.٩	-٦.٦	-٠.٧	-٧.٩	٣٤.٧	٢٩.٤
٢٠١٢	٣.٠	١.٦	-٧.٣	٠.٤	-٩.٧	٣٤.٩	٣٤.٤
٢٠١٣	٤.٧	٣.٢	-٥.٢	١.٥	-٧.٣	٣٢.٧	٣٦.٦
٢٠١٤	٢.٤	١.٠	-٤.٩	٠.٢	٠.٠	٣٤.٣	٣٨.٤
٢- تصنيف صندوق النقد الدولي: (الشرق الأوسط وشمال أفريقيا) <sup>١/٤</sup>							
مصر <sup>١/٣</sup>							
٢٠١١	١.٨	-٠.٥	-٩.٨	١١.٧	-٢.٦	١١.٤	٤.٦
٢٠١٢	٢.١	-٠.٣	-١٠.١	٨.٦	-٣.٧	٩.١	٤.٦
٢٠١٣	٢.١	-٠.٤	-١٣.٧	٩.٠	-٢.٣	٩.٥	٤.٦
٢٠١٤	٢.٢	-٠.٤	-١٢.٢	١١.٥	-٠.٩	٨.٨	٥.١
٢٠١٥	٤.٢	١.٤	-١١.٥	١٠.٩	-٣.٧	٦.٧	٨.٩
متوسط دول المجموعة							
٢٠١١	٤.٥	--	--	٩.٢	١٢.٩	--	٢٥.٥
٢٠١٢	٥.٠	--	--	٩.٨	١١.٩	--	٢٤.٤
٢٠١٣	٢.٣	--	--	٩.١	١٠.٠	--	٢٥.٥
٢٠١٤	٢.٨	--	--	٦.٨	٥.٥	--	--
٢٠١٥	٢.٥	--	--	٥.٧	-٣.٦	--	--
إيران							
٢٠١١	٣.٨	١.٩	--	٢١.٢	١٠.٥	-٢.٠	--
٢٠١٢	-٦.٦	-٣.١	--	٣٠.٨	٤.٠	-٢٦.٦	--
٢٠١٣	-١.٩	-٢.٧	--	٣٤.٧	٧.٠	-٢.١	--
٢٠١٤	٤.٣	--	--	١٥.٦	٣.٨	١٥.٧	--
٢٠١٥	٠.٠٣	--	--	١٢.٠	٠.٤	٢٠.٥	--
الأردن							
٢٠١١	٢.٦	٠.٣	--	٤.٢	-١٠.٣	-٣.٢	--
٢٠١٢	٢.٧	٠.٥	--	٤.٥	-١٥.٢	١.٧	--
٢٠١٣	٢.٨	٠.٩	--	٤.٨	-١٠.٣	-٠.٨	--
٢٠١٤	٣.١	--	--	٢.٩	-٦.٦	٧.٦	--
٢٠١٥	٢.٥	--	--	-٠.٩	-٨.٨	-٨.٩	--

-- بيان غير متاح.

\* بيانات مبدئية، خاضعة للمراجعة.

١/ بخلاف التحويلات الرسمية.

٢/ بيانات دول المقارنة تم إستخراجها من الجداول الإحصائية للبنك الدولي: "Country at a Glance" وتقدير آخر التطورات الاقتصادية والأفاق المستقبلية لمنطقة الشرق الاوسط وشمال أفريقيا.

٣/ البيانات المصرية تعكس التطورات خلال الاعوام المالية من واقع المصادر المحلية.إجمالي العجز يعكس البيانات على مستوى قطاع الموازنة.

٤/ بيانات دول المقارنة تم استخراجها من قاعدة بيانات صندوق النقد الدولي وتقارير مشاورات المادة الرابعة الخاصة بالصندوق



جدول (٥٠): تحليل مقارن لأداء أهم المؤشرات الاقتصادية (تابع) \*

الناتج المحلي الإجمالي الحقيقي (معدل التغير %)	معدل نمو الدخل الحقيقي للفرد <sup>١</sup> (%)	الميزان الكلى للموازنة العامة نسبة لناتج المحلي الإجمالي (%)	معدل التضخم السئوى (%)	ميزان المعاملات الجارية نسبة لناتج المحلي الإجمالي (%)	صادرات السلع والخدمات نسبة لناتج المحلي الإجمالي <sup>١</sup> (%)	الدين الخارجى نسبة للناتج المحلى الإجمالى (%)	خدمة الدين نسبة إلى جملة متحصلات الميزان الجارى <sup>٢</sup> (%)
تصنيف مؤسسة فيتش لمصر (B)							
تصنيف مؤسسة ستاندرد أند بورز لمصر (B-)							
٣- تصنيف مؤسسة موديز : (B٣ درجة التصنيف) /٣							
مصر (B٣) ١٥/٤							
٢٠١١	١.٨	-٠.٥	-٩.٨	١١.٧	-٢.٦	١١.٤	٤.٦
٢٠١٢	٢.١	-٠.٣	-١٠.١	٨.٦	-٣.٧	٩.١	٤.٦
٢٠١٣	٢.١	-٠.٤	-١٣.٧	٩.٠	-٢.٣	٩.٥	٤.٦
٢٠١٤	٢.٢	-٠.٤	-١٢.٢	١١.٥	-٠.٩	٨.٨	٥.١
٢٠١٥	٤.٢	١.٤	-١١.٥	١٠.٩	-٣.٧	٦.٧	٨.٩
متوسط دول المجموعة							
٢٠١١	٥.٩	٣.٥	-٤.٢	٨.٤	-٩.١	٢٩.٥	٤١.٢
٢٠١٢	٣.٠	١.٧	-٥.٣	٦.٠	-٨.٦	٢٩.٠	٤٢.١
٢٠١٣	٥.٥	٣.٣	-٦.٨	٥.٩	-٧.٩	٢٨.٠	٤٣.٤
٢٠١٤	٣.٣	١.٨	-٦.٠	٦.٩	-٧.٢	٢٧.٩	٤٥.٦
اكوادور (B٣)							
٢٠١١	٧.٩	٦.١	-١.٦	٥.٤	-٠.٥	٣١.١	١٩.٢
٢٠١٢	٥.٦	٤.٠	-٢.٠	٤.٢	-٠.٢	٣٠.٢	١٨.٢
٢٠١٣	٤.٦	٢.٩	-٥.٨	٢.٧	-١.٠	٢٩.٢	١٩.٨
٢٠١٤	٣.٧	٢.١	-٦.٤	٣.٧	-٠.٦	٢٨.٦	٢٣.٩
غانا (B٣)							
٢٠١١	١٤.٠	١١.٣	-٤.٠	٨.٦	-٩.٠	٣٦.٩	٢٨.٥
٢٠١٢	٩.٣	٦.٧	-١١.٦	٨.٨	-١١.٧	٤٠.٤	٣٠.٠
٢٠١٣	٧.٣	٤.٨	-١٠.١	١٥.٣	-١١.٩	٣٤.٢	٣٣.١
٢٠١٤	٤.٠	١.٦	-١٠.٢	١٧.٠	-٨.٤	٣٩.٥	٤٤.٦
باكستان (B٣)							
٢٠١١	٣.٦	٠.٦	-٦.٤	١٣.٣	٠.١	١٤.٠	٣١.١
٢٠١٢	٣.٨	١.٣	-٦.٦	١١.٣	-٢.١	١٢.٤	٢٩.١
٢٠١٣	٣.٧	٢.٢	-٨.١	٥.٩	-١.١	١٣.٣	٢٦.٣
٢٠١٤	٤.٠	٢.٦	-٥.٣	٨.٢	-١.٣	١٢.٣	٢٦.٥

-- بيان غير متاح.

\* بيانات مبدئية ، خاضعة للمراجعة.

١/ تم إستخراج البيانات من البنك الدولى

٢/ بخلاف التحويلات الرسمية.

٣/ بيانات دول المقارنة تم استخراجها من قاعدة ستاندرد أند بورز الا اذا ذكر خلاف ذلك

٤/ البيانات المصرية تعكس التطورات خلال الاعوام المالية من واقع المصادر المحلية.

٥/ يعكس التصنيف طويل الأجل للعملة المحلية. و يلاحظ أن التصنيف الائتمانى لدول المقارنة يرجع الى أحدث البيانات المتاحة (٢٠٠٨، ٢٠٠٩، ٢٠١٠)

جدول (٥١): أداء السوق

تطور مؤشرات السوق (٣٠ إبريل ٢٠١٨)					
الفتح	أعلى قيمة	أقل قيمة	الإغلاق	التغير %	
١٧,٤٥٠.١٥	١٨,٤١٤.١١	١٧,٣٩٢.٨٨	١٨,٢٩٥.٥٧	٤.٨٤ %	مؤشر EGX٣٠ (مقوم بالجنيه)
٣,٣٥٦.٦٩	٣,٥٣٦.٣٩	٣,٣٣٩.٧٩	٣,٥١٦.٨٢	٤.٧٧ %	مؤشر EGX٣٠ (مقوم بالدولار)
٨٧٠.٩٧	٨٨٠.٨٤	٨٥٥.٩٩	٨٧٧.١٩	٠.٧١ %	مؤشر EGX٧٠
٢,٢٣٨.٢٧	٢,٣١٠.٦١	٢,٢٣٤.٣٣	٢,٣٠٦.٧٦	٣.٠٦ %	مؤشر EGX١٠٠
٢,٧٨٤.٨٦	٢,٩٤٧.٣٨	٢,٧٤٩.٢٣	٢,٨٧٠.٦٨	٣.٠٨ %	مؤشر S&P / EGX ESG
١٧,٧٢٧.٤٩	١٨,٦٥١.٦٣	١٧,٧٢٧.٤٩	١٨,٤٨٥.٦٤	٤.٢٨ %	مؤشر EGX٢٠ Capped
٤٨٤.٢٦	٤٨٥.٤٨	٤٧٥.٩٣	٤٨٣.٩٧	٠.٠٦ %	مؤشر النيل

تداول المؤسسات بالجنيه في الأسهم المقيدة تشمل الصفقات: السوق الرئيسي وبورصة النيل  
(٣٠ إبريل ٢٠١٨)

العرب		المصريون		غير العرب		المؤسسات
بيع	شراء	بيع	شراء	بيع	شراء	
٢٣,٦٣٣,٤٩٢	١٣,٥٠٩,٢٤٢	٢٨٥,٦١١,٤٠٥	٣٩١,٨١٥,٧٠٥	١,٠٣٤,٢٣٩,٨٠٧	٧٣١,٧٣١,٧١٧	بنوك
١,٣٨٤,٥٤١,٦٢٩	١,٣٣٨,٨٩٢,٨٧٤	١,٧٤٠,٦٥٠,٣٢٠	٢,٠٢٦,٢٣٠,٧٥٦	٣,١٤٩,٤٩٢,٥٩٨	٣,٤٨٧,٧٧١,٢٨٧	شركات
٢٨٥,٨٠٦,٨٦١	٥٤٦,٢٩٥,٦٨٤	٤٤٩,٣٩٩,٩٢٥	٥٤٤,٩٧٣,٨١٠	٣,٥٨٦,٧٥٠,٩٢٩	٢,٧٢١,١٢٣,٢٩٥	صناديق
٨٥,٠٦١,١٢٠	٢٢٦,٦٩٩,٣٥٥	١٧٩,٠٣٤,٦١٢	٧٣,١٠٣,٤١٥	١٧,٣٣٩,٢١٥	١٤,١٩٨,٩٢٩	اخرى
٥,٢٣٥,٨٦١	٢,٨٥٧,٥٥٥	١,٥٦٠,٨٤٧,٤٧٨	١,٦٥١,٩٥٤,٣٥٦	٦,٣٥٨,٥٩٤	٧٩٨,٣٥٣	محافظ
١,٧٨٤,٢٧٨,٩٦٣	٢,١٢٨,٢٥٤,٧١١	٤,٢١٥,٥٤٣,٧٤٠	٤,٦٨٨,٠٧٨,٠٤٢	٧,٧٩٤,١٨١,١٤٣	٦,٩٥٥,٦٢٣,٥٨٠	الإجمالي

المصدر: البورصة المصرية - التقرير الشهري.