

التقرير المالي الشهري

(

الفهرس

ب - ج	قائمة الجداول
د	قائمة الرسوم البيانية
هـ - ق	ملخص تنفيذي

١ - ٧	القسم الأول نظرة عامة على الأداء الإقتصادي و المالي
-------	--

١١ - ١٣	القسم الثاني مؤشرات الإقتصاد العيني و الحقيقي
---------	--

١٧ - ٢١	القسم الثالث الأسعار المحلية
---------	---------------------------------

٢٥ - ٣٢	القسم الرابع مؤشرات المالية العامة
---------	---------------------------------------

٣٥ - ٤٢	القسم الخامس الدين الحكومي و هيكل المديونية
---------	--

٤٥ - ٥٢	القسم السادس المؤشرات النقدية
---------	----------------------------------

٥٥ - ٦١	القسم السابع القطاع المالي و الإستثمارات
---------	---

٦٥ - ٧٣	القسم الثامن معاملات القطاع الخارجي
---------	--

٧٧ - ٧٩	القسم التاسع مقارنة تحليلية لأداء الإقتصاد المصري
---------	--

قائمة الجداول

٧-١	القسم الأول : نظرة عامة على الأداء الإقتصادي و المالي
١	أ- الإقتصاد العيني (بالأسعار الجارية)
١	ب- مؤشرات الإقتصاد العيني و الحقيقي و مصادر النمو
٢	ج- السكان و التشغيل
٢	د- الأسعار المحلية (متوسط الفترة)
٣	هـ- مؤشرات المالية العامة
٤	و- ملخص الدين العام المحلي (بالمليون جنيه، رصيد نهاية الفترة)
٤	ز- إجمالي الدين العام الخارجى (مليون دولار، رصيد نهاية الفترة)
٤	ح- خدمة الدين الحكومى (مليون جنيه، تدفقات)
٥	ط- المؤشرات النقدية (نهاية الفترة)
٦	ى- القطاع المالى والاستثمارات
٧	ك- معاملات القطاع الخارجى

١٣-١١	القسم الثانى : مؤشرات الإقتصاد العيني و الحقيقي
١١	جدول (١) الناتج المحلى الإجمالى بحسب الموارد و الإستخدامات بأسعار السوق (أسعار جارية)
١٢	جدول (٢) الناتج المحلى الإجمالى بتكلفة عوامل الإنتاج موزعاً بحسب القطاعات الإقتصادية (أسعار جارية)
١٣	جدول (٣) إجمالى الإستثمارات موزعة بحسب القطاعات الإقتصادية

٢١-١٧	القسم الثالث : الأسعار المحلية
١٧	جدول (٤) معدلات التضخم السنوية فى الأرقام القياسية للأسعار المحلية
١٨	جدول (٥) معدلات التضخم السنوية لأسعار المستهلكين
١٩	جدول (٦) معدل التضخم السنوى لأسعار المنتجين طبقاً للنشاط الأقتصادى
٢٠	جدول (٧) معدل التضخم السنوى لأسعار المنتجين طبقاً للإستخدام النهائى
٢٠	جدول (٨) معدل التضخم السنوى لأسعار المنتجين طبقاً لدرجة التصنيع
٢١	جدول (٩) تطور أسعار الصرف

٣٢-٢٥	القسم الرابع : مؤشرات المالية العامة
٢٥	جدول (١٠) ملخص المعاملات المالية للحكومة
٢٦-٢٧	جدول (١١) ملخص المعاملات الرئيسية للموازنة العامة : القطاع الحكومى
٢٨	جدول (١٢ أ-) هيكل الإيرادات العامة (الإيرادات الضريبية)
٢٩	جدول (١٢ ب-) هيكل الإيرادات العامة (الإيرادات غير الضريبية)
٣٠	جدول (١٣) توزيع المتحصلات الجمركية بحسب التصنيف الوظيفى للواردات
٣١-٣٢	جدول (١٤) هيكل المصروفات العامة

٤٢-٣٥	القسم الخامس : الدين الحكومى و هيكل المديونية
٣٥	جدول (١٥) ملخص الدين العام المحلى
٣٦	جدول (١٦) الدين المحلى لأجهزة الموازنة العامة
٣٧	جدول (١٧) الدين المحلى للحكومة العامة
٣٨	جدول (١٨) الدين العام المحلى
٣٩	جدول (١٩) إجمالى الدين العام الخارجى
٤٠	جدول (٢٠) خدمة الدين الحكومى (داخلى و خارجى)
٤١	جدول (٢١) إصدارات الاوراق المالية الحكومية (اذون و سندات)
٤١	جدول (٢٢) إصدارات الاوراق المالية الحكومية (اذون و سندات) الربع سنوية
٤٢	جدول (٢٣) تطور معدلات العائد حتى تاريخ الإستحقاق لسندات الخزانة

قائمة الجداول (تابع)

٥٢-٤٥	القسم السادس : المؤشرات النقدية
٤٥	جدول (٢٤) تطور المؤشرات النقدية الرئيسية
٤٦-٤٧	جدول (٢٥) المسح المصرفي لأهم إجماليات السيولة المحلية (الأصول و الإلتزامات المقابلة)
٤٨	جدول (٢٦) نقود الإحتياط و الأصول المقابلة
٤٩	جدول (٢٧) الودائع لدى البنوك
٥٠	جدول (٢٨) التسهيلات الائتمانية من البنوك
٥١	جدول (٢٩) هيكل أسعار الفائدة المحلية
٥٢	جدول (٣٠) متوسط أسعار عائد المعاملات البنينية بين البنوك (الإنترنتك)

٦١-٥٥	القسم السابع : القطاع المالي و الإستثمارات
٥٥	جدول (٣١) المؤشرات الرئيسية لسوق المال
٥٦	جدول (٣٢) عمليات الإستحواذ في السوق المصرية
٥٧	جدول (٣٣) أهم الشركات التي تم خصصتها أو تصفيتا
٥٧	جدول (٣٣) تطور برنامج الخصخصة
٥٨	جدول (٣٤) أنشط ١٠ شركات من حيث كمية وقيمة التداول في البورصة المصرية
٥٩	جدول (٣٥) الأرصدة القائمة لأذون الخزانة وفقاً للقطاعات الحائزة لها
٦٠	جدول (٣٦) محفظة الأوراق المالية لدى البنوك
٦١	جدول (٣٧) صافي الإستثمارات الأجنبية المباشرة موزعة بحسب الدول

٧٣-٦٥	القسم الثامن : معاملات القطاع الخارجى
٦٥	جدول (٣٨) ميزان المدفوعات - ميزان المعاملات الجارية (بيان سنوى)
٦٦	جدول (٣٩) ميزان المدفوعات - ميزان المعاملات الرأسمالية (بيان سنوى)
٦٧	جدول (٤٠) ميزان المدفوعات - ميزان المعاملات الجارية (بيان ربع سنوى)
٦٨	جدول (٤١) ميزان المدفوعات - ميزان المعاملات الرأسمالية (بيان ربع سنوى)
٦٩	جدول (٤٢) مؤشرات قياس أداء معاملات القطاع الخارجى
٧٠	جدول (٤٣) بيانات التجارة الخارجية : الميزان التجارى طبقاً للتصنيف الوظيفى للأمم المتحدة
٧١	جدول (٤٤) بيانات التجارة الخارجية : الصادرات طبقاً للتصنيف الوظيفى للأمم المتحدة
٧٢	جدول (٤٥) بيانات التجارة الخارجية : الواردات طبقاً للتصنيف الوظيفى للأمم المتحدة
٧٣	جدول (٤٦) حصيلة الصادرات البترولية
٧٣	جدول (٤٧) أهم مؤشرات قطاع السياحة
٧٣	جدول (٤٨) حركة الملاحة فى قناة السويس
٧٣	جدول (٤٩) الصادرات حسب التوزيع الجغرافى

٧٩-٧٧	القسم التاسع : مقارنة تحليلية لأداء الإقتصاد المصرى
٧٨ - ٧٧	جدول (٥٠) تحليل مقارن لأداء أهم المؤشرات الاقتصادية
٧٩	جدول (٥١) أكثر ١٠ شركات شهدت ارتفاعاً / انخفاضاً فى الأسعار فى البورصة المصرية

ملخص تنفيذي

أحدث التوجهات الاقتصادية...

ساعدت الإجراءات الإصلاحية التي إتخذتها الدولة المصرية خلال الثلاث أعوام السابقة على بناء ثقة المجتمع الدولي في الاقتصاد المصري. ولا زالت المؤسسات الدولية تجدد ثقتها في الاقتصاد المصري من حين لآخر. حيث وافق صندوق النقد الدولي مؤخراً في المضي قدماً ببرنامج لدعم الاقتصاد المصري من خلال Arrangement Stand-By بمبلغ ٥.٢ مليار دولار لمدة ١٢ شهر. كما قامت مؤسسات التصنيف الائتماني الثلاث الكبرى في وقت سابق (أول مارس الماضي) بتغيير تقييمها لنحو ٤٧ دولة من الدول الناشئة، وأجرت تعديلاً سلبياً لأكثر من ٣٥ دولة «١١٪ منها بمنطقة الشرق الأوسط وشمال أفريقيا» بينما تم الإبقاء على التصنيف الائتماني لـ ١٢ دولة فقط بينها مصر، كما أعلن صندوق النقد الدولي، في أبريل الماضي، الإبقاء على تقديرات إيجابية لنمو الاقتصاد المصري رغم خفض تقديراته لمعدلات النمو العالمي، وكل دول المنطقة إلى معدلات سلبية؛ بما يشير إلى قدرة الاقتصاد المصري على التعامل الإيجابي مع التحديات والصدمات.

واستكمالاً لمسيرة الإجراءات الإصلاحية، انتهجت الحكومة المصرية في الآونة الأخيرة سياسات استباقية لإدارة أزمة جائحة فيروس «كورونا المستجد» والتعامل الإيجابي السريع مع تداعياتها حيث بلغت إجمالي المبالغ التي خصصتها الحكومة حتى الآن نحو ٦٣ مليار جنيه من إجمالي ١٠٠ مليار جنيه تم تخصيصها لمواجهة تداعيات فيروس «كورونا» لدعم القطاعات المتضررة من الأزمة ويأتي ضمن بعض والمخصصات الهامة ما يلي:

- توفير نحو ١١ مليار جنيه لدعم القطاع الصحي وصرف مكافآت تشجيعية للأطقم الطبية والعاملين بمناقص الحجر الصحي ومستشفيات العزل والمعامل المركزية وفروعها بالمحافظات وفرق العمل المركزية ومعاونتهم وفرق التردد الوبائي وهيئة الإسعاف.
- تدبير ٣ مليارات جنيه للعمالة غير المنتظمة.
- ضخ ٣ مليارات جنيه خلال الفترة من أبريل إلى يونيو لدعم صندوق تنمية الصادرات لتوفير سيولة إضافية للمصدرين.
- تدبير تمويل بـ ٥ مليارات جنيه لدعم قطاعي السياحة والطيران المدني.
- زيادة الاستثمارات الحكومية بـ ١٠ مليارات جنيه إضافية لسداد مستحقات المقاولين والموردين.
- تخفيف العبء الضريبي على القطاعات المتضررة بإجراء تسوية للمتأخرات الضريبية المستحقة على الممولين مقابل سداد ١-٥٪ فقط من قيمة المتأخرات الضريبية.
- تأجيل دفع الضرائب العقارية للمصانع المتضررة لمدة ٣ شهور.
- إسقاط الضريبة العقارية لمدة ٦ شهور على كافة المنشآت السياحية والفندقية، وتأجيل سداد كافة المستحقات على تلك المنشآت لمدة ٣ شهور.

من أحدث المؤشرات على مستوى الإقتصاد الكلى ما يلى؛ القطاع الحقيقي

- **نجحت سياسات الإصلاح في تحقيق تحسن ملحوظ في معدلات النمو الإقتصادي، حيث أظهرت أحدث المؤشرات عن وزارة التخطيط ارتفاع الناتج المحلى الإجمالى خلال العام المالى ٢٠١٩/٢٠١٨ محققاً ٥.٦٪، مقارنة بمتوسط قدره ٢.٣٪ في الفترة ٢٠١١-٢٠١٤، وجدير بالذكر أن مصر حصلت على المركز الثالث على مستوى العالم بعد الصين والهند فى معدل النمو المحرز، والجدير بالذكر أن ركائز النمو الآن أصبحت أكثر تنوعاً واستدامة، ويعود ذلك أساساً إلى الأداء الإيجابى للاستثمار وصافي الصادرات بدلاً من الاستهلاك الذى كان المحرك الرئيسى للنمو لسنوات عديدة. أما على الجانب القطاعي، فاعتمد النمو المحقق على الصناعات التحويلية والغاز الطبيعي والسياحة والتشييد والبناء والاتصالات كأهم المحركات للنمو مما يسلب الضوء على التحول لهيكل قطاعي أكثر استدامة. وقد أدى ذلك النمو إلى خلق فرص عمل حيث انخفض معدل البطالة إلى ٧.٥٪ فى يونيو ٢٠١٩. وجارى العمل على نشر البيانات الخاصة بالعام المالى ٢٠١٩/٢٠١٨.**

وقد حقق صافي الصادرات مساهمة إيجابية فى النمو بـ ٢.٣ نقطة مئوية فى ٢٠١٩/٢٠١٨، مقارنة بمساهمة قدرها ١.٩٪ فى العام السابق. كما ساهم الإستهلاك الخاص والعام فى النمو مستقراً عند ١.٠ نقطة مئوية. فضلاً عن مساهمة الاستثمارات فى النمو بنسبة ٢.٢ نقطة مئوية، مقارنة بـ ٢.٤ نقطة مئوية فى العام السابق.

وارتفع مؤشر الإنتاج الإجمالى بنسبة ٥.٣٪ على أساس شهري ليحقق ١٤١.٨ نقطة خلال سبتمبر ٢٠١٩ مقارنة بـ ١٣٤.٦ نقطة خلال الشهر السابق، مدفوعاً بارتفاع المؤشر الفرعى للتشييد والبناء بـ ٤٧.٢٪ ليحقق ١٧٣.٩ نقطة خلال سبتمبر ٢٠١٩ مقارنة بـ ١١٨.١ نقطة خلال الشهر السابق. يليه قطاع السياحة الذى ارتفع بمقدار ١٠.١٪ ليصل الى ١٥٦.٨ نقطة خلال سبتمبر ٢٠١٩ مقارنة بـ ١٤٢.٤ نقطة خلال الشهر السابق.

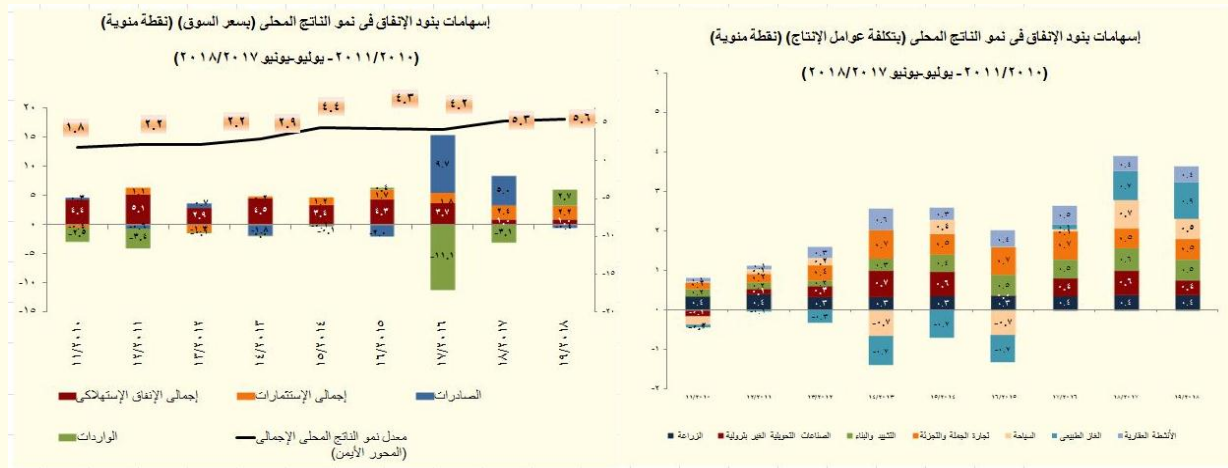

وعلى جانب الطلب، حقق الإستهلاك الخاص خلال العام المالى ٢٠١٩/٢٠١٨ معدل نمو سنوى بلغ نحو ٠.٩٪، مقارنة بـ ١.٠٪ فى العام المالى السابق (مساهماتاً فى معدل نمو الناتج المحلى بنسبة ٠.٨ نقطة مئوية). بينما حقق الإستهلاك العام معدل نمو سنوى قدره ٢.٨٪ خلال عام الدراسة، مقارنة بـ ١.٧٪ خلال العام السابق (مساهماتاً فى معدل نمو الناتج المحلى بـ ٠.٣ نقطة مئوية، مقارنة بمساهمة قدرها ٠.٢ نقطة مئوية خلال العام السابق). كما حققت الاستثمارات معدل نمو سنوى قدره ١٣.١٪ خلال العام المالى ٢٠١٩/٢٠١٨ (مساهماتاً فى معدل نمو الناتج المحلى بـ ٢.٢ نقطة مئوية).

على الجانب الآخر، حقق صافي الصادرات إسهام إيجابى فى النمو بلغ ٢.٣ نقطة مئوية خلال فترة الدراسة، مقارنة بنحو ١.٩ نقطة مئوية خلال فترة المقارنة. وقد جاءت تلك التطورات فى ضوء انخفاض معدل نمو الواردات بنسبة تفوق نمو الصادرات خلال العام المالى ٢٠١٩/٢٠١٨ بمعدل إنخفاض بلغ نحو ٨.٩٪ للواردات خلال عام الدراسة، لتحقيق بذلك معدل مساهمة بلغ ٢.٧ نقطة مئوية، مقارنة بمساهمة سلبية بلغت ٣.١ نقطة مئوية خلال العام السابق). بينما إنخفضت الصادرات بمعدل اقل بلغ ٢.١٪ خلال عام الدراسة (بمعدل إسهام بلغ -٠.٤ نقطة مئوية من الناتج المحلى الإجمالى).

أما على جانب العرض، فقد تصدرت عدد من القطاعات الرئيسية قائمة القطاعات المحركة للنمو، ويأتي على رأسها قطاع السياحة والذي حقق معدل نمو سنوي بلغ ٢٠.١% خلال العام المالي ٢٠١٨/٢٠١٩، مقابل العام السابق (ليساهم بشكل إيجابي في معدل النمو للناتج المحلي الإجمالي بنحو ٠.٥ نقطة مئوية، مقارنة بمساهمة قدرها ٠.٧ نقطة مئوية خلال العام السابق). وقد حقق أيضاً قطاع الغاز الطبيعي الغير بترولي معدل نمو سنوي قدره ٢٠.٢% (مساهماً في معدل نمو الناتج المحلي بـ ٠.٩ نقطة مئوية خلال فترة الدراسة، مقارنة بـ ٠.٧ خلال العام السابق). كما حقق قطاع الاتصالات معدل نمو سنوي قدره ١٦.٧% خلال عام الدراسة (مساهماً في معدل نمو الناتج المحلي بنحو ٠.٤ نقطة مئوية مقارنة بمساهمة قدرها ٠.٣ نقطة مئوية خلال العام السابق). كما حقق قطاع التشييد والبناء معدل نمو سنوي قدره ٨.٨% (مساهماً في معدل نمو الناتج المحلي بـ ٠.٥ نقطة مئوية). بالإضافة الى تحقيق قطاع الصناعات التحويلية الغير بترولية معدل نمو سنوي بلغ نحو ٣% خلال العام المالي ٢٠١٨/٢٠١٩ (بمعدل إسهام إيجابي بمقدار ٠.٤ نقطة مئوية). أما بخصوص قطاع الزراعة فقد حقق معدل نمو سنوي قدره ٣.٣% (مساهماً في معدل نمو الناتج المحلي بـ ٠.٤ نقطة مئوية). كما حقق قطاع تجارة الجملة والتجزئة معدل نمو سنوي قدره ٣.٩% (مساهماً في معدل نمو الناتج المحلي بـ ٠.٥ نقطة مئوية). وتجدر الإشارة إلى أن قطاع الأنشطة العقارية حقق معدل نمو سنوي قدره ٣.٩% خلال العام المالي ٢٠١٨/٢٠١٩ (مساهماً في معدل نمو الناتج المحلي بـ ٠.٤ نقطة مئوية خلال عام الدراسة).

- **ارتفاع مؤشر مديري المشتريات** ليسجل نحو ٤٤.٦ نقطة خلال يونيو ٢٠٢٠، مقارنة بـ ٤٠ نقطة خلال مايو ٢٠٢٠.
- **ارتفاع صافي الاحتياطيات الدولية** ليسجل ٣٨.٢ مليار دولار خلال شهر يونيو ٢٠٢٠، مقارنة بـ ١٣.٤ مليار دولار في نهاية مارس ٢٠١٣.
- **أما على صعيد مؤشرات البورصة المصرية**، فقد ارتفع مؤشر EGX-٣٠ بنحو ٥.٣% ليحقق ١٠,٧٦٤.٦ نقطة خلال شهر يونيو ٢٠٢٠، مقارنة بـ ١٠,٢٢٠.١ نقطة خلال الشهر السابق.
- **حققت حصيلة الإيرادات السياحية** نحو ١٢.٥ مليار دولار خلال العام المالي ٢٠١٨/٢٠١٩ مقارنة بـ ٩.٨ مليار دولار خلال العام المالي السابق.

القطاع المالي

- قامت الحكومة في ضوء الرؤية الإستراتيجية التي أعلنتها من خلال البرنامج الوطني للإصلاح الاقتصادي باتخاذ العديد من الإجراءات الإصلاحية خلال الثلاث أعوام السابقة في مختلف المجالات بهدف وضع الاقتصاد المصري على مساره الصحيح نحو أداء يواكب إمكانياته والإستغلال الأمثل للطاقات الكامنة.

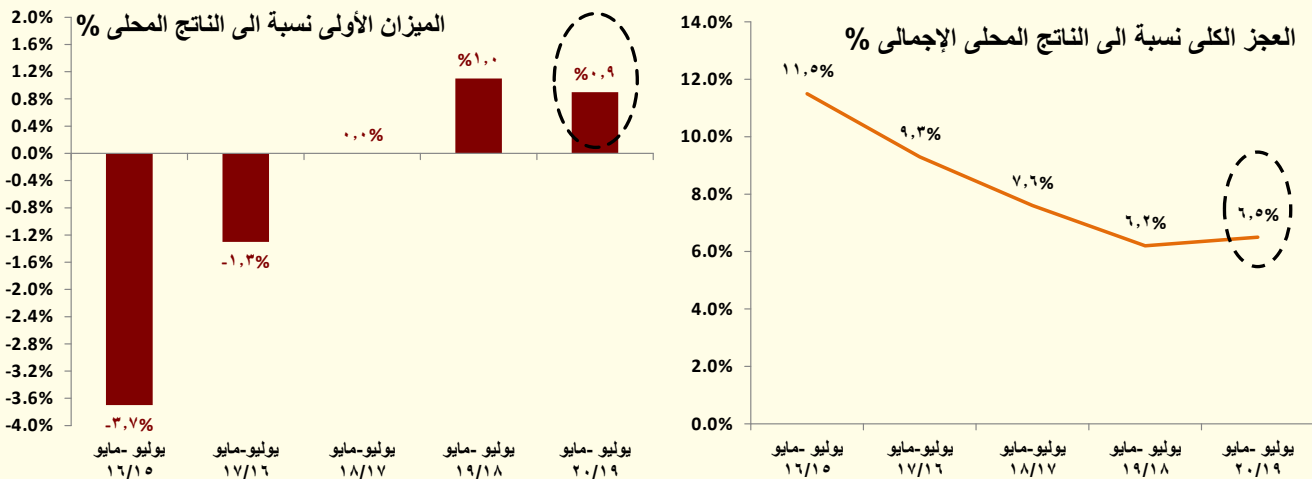

- حيث تشير النتائج إلى استمرار تحقيق فائض أولي قدره ٥١.٦ مليار جنيه (٠.٩% من الناتج المحلي) خلال الفترة يوليو - مايو ٢٠١٩/٢٠٢٠، مقابل فائض أولي بلغ ٥٨.٢ مليار جنيه (١.١% من الناتج المحلي الإجمالي). وقد حقق

العجز الكلي ١ للموازنة العامة للدولة نحو ٦.٥% كنسبة من الناتج المحلي الإجمالي خلال فترة الدراسة، مقارنة بـ ٦.٢% خلال نفس الفترة من العام المالي السابق. وذلك في ضوء ارتفاع الإيرادات بنحو ٢.٢%، وارتفاع المصروفات بنحو ٦.٨% خلال فترة الدراسة.

- وقد بلغت إجمالي الإيرادات نحو ٧٨٧ مليار جنيه خلال الفترة يوليو-مايو ٢٠١٩/٢٠٢٠، لترتفع بنحو ١٦.٧ مليار جنيه (بنسبة نمو ٢.٢%)، لتساهم المتحصلات من الإيرادات الضريبية وحدها بنحو ٦٠١.٤ مليار جنيه من إجمالي الإيرادات (تمثل ٧٦.٤% من إجمالي الإيرادات) مدفوعاً بارتفاع المتحصلات الضريبية من الضرائب على الدخل بنحو ٦.٦ مليار جنيه (بنسبة زيادة ٣.٠%) لتسجل ٢٢٣.٢ مليار جنيه خلال فترة الدراسة، حيث ساهم في ذلك ارتفاع الحصيلة من الضرائب على المرتبات المحلية بـ ٥.٤ مليار جنيه (بنسبة زيادة ١٠.٤%) لتحقيق ٥٧ مليار جنيه خلال فترة الدراسة، مقابل ٥١.٦ مليار جنيه خلال نفس الفترة من العام المالي السابق، كما ارتفعت الضرائب المحصلة من النشاط التجاري والصناعي بـ ٣.٨ مليار جنيه (بنسبة زيادة ١٧%) لتحقيق نحو ٢٦.٢ مليار جنيه خلال فترة الدراسة، وارتفاع الضرائب المحصلة من الشركات الأخرى بـ ١٠ مليار جنيه (بنسبة زيادة ١٢.٨%) لتحقيق نحو ٨٨.٤ مليار جنيه خلال فترة الدراسة، بالإضافة إلى ارتفاع الضرائب المحصلة على الخدمات بنحو ٤.١ مليار جنيه (بنسبة ١١.٧%) لتصل ٣٩.٥ مليار جنيه خلال فترة الدراسة.
- وقد ارتفعت الإيرادات غير الضريبية (تمثل ٢٣.٦% من إجمالي الإيرادات) بنحو ٣١.٧ مليار جنيه (بنسبة زيادة ٢٠.٦%) لتحقيق ١٨٥.٤ مليار جنيه خلال فترة الدراسة، مقابل ١٥٣.٧ مليار جنيه خلال نفس الفترة من العام المالي السابق. ارتفعت المنح لتسجل ٤ مليار جنيه خلال فترة الدراسة. وارتفعت الحصيلة من عوائد الملكية بـ ٩.٨ مليار جنيه (بنسبة ١٧%) لتحقيق نحو ٦٧.٦ مليار جنيه خلال فترة الدراسة، مقابل ٥٧.٨ مليار جنيه خلال نفس الفترة من العام المالي السابق مدفوعاً في الأساس بارتفاع أرباح الأسهم من الهيئات الاقتصادية بنحو ٠.٩ مليار جنيه (بنسبة ٩.٥%) لتحقيق ١١ مليار جنيه خلال فترة الدراسة، وارتفاع أرباح الأسهم من الشركات العامة وشركات قطاع الأعمال العام بنحو ٣ مليار جنيه لتحقيق ٧.٧ مليار جنيه خلال فترة الدراسة، وارتفاع أرباح الأسهم من الهيئة العامة للبترول بنحو ١.٦ مليار جنيه لتسجل نحو ٢.٢ مليار جنيه خلال فترة الدراسة. وارتفاع أرباح الأسهم من هيئة قناة السويس بنحو ٠.٨ مليار جنيه لتسجل نحو ٢٧ مليار جنيه خلال فترة الدراسة. كما ارتفعت الحصيلة من بيع السلع والخدمات بنحو ٤.٤ مليار جنيه (بنسبة ٩.٢%) لتحقيق ٥٢ مليار جنيه خلال فترة الدراسة، وارتفعت الحصيلة من الإيرادات المتنوعة بـ ١٣.٥ مليار جنيه (بنسبة نمو ٣٠%) لتحقيق ٥٨.٦ مليار جنيه خلال فترة الدراسة.

١/ يأتي الارتفاع الطفيف في العجز المالي الكلي نتيجة سداد الخزانة المبكر (خلال الربع الأول من ٢٠١٩/٢٠٢٠) لنحو ٣٣ مليار جنيه (٠.٥٦% من الناتج) لصالح صناديق المعاشات وهي تمثل كامل مستحقات الفوائد لصالح الصناديق للعام بأكمله بدلاً من سداد معظم هذه المبلغ في يونيو كما كان متبعاً في السابق. وتأتي تلك المعالجة ضمن اتفاق التسوية بين الخزانة وصناديق المعاشات لعام ٢٠١٩/٢٠٢٠. كما قامت الخزانة باستدعاء بعض السندات صفرية الكوبون وإعادة اصدار تلك السندات بسعر فائدة يقل عن سعر الاصدار بـ ٤% مما استلزم سداد الفوائد المستحقة عن تلك السندات بشكل مبكر (أكتوبر ٢٠١٩ بدلاً من أبريل ٢٠٢٠) بقيمة ١٦ مليار جنيه. وقد أسفر ذلك عن تحقيق وفر في فاتورة الفوائد المستحقة على تلك السندات وهو ما حد من التكلفة الإضافية التي ستحملها الخزانة مقابل إعادة تسعير سندات الخزانة الصادرة لصالح البنك المركزي بأسعار السوق (١٥.٥%)، بالإضافة إلى تسعير سندات فروق تغير سعر الصرف الصادرة للبنك المركزي بقيمة ٢٥ مليار بعائد ١٥.٥% بدلاً من ١٠% كما كان متبعاً. كما قامت وزارة المالية بتوفير تمويل خلال النصف الأول من العام المالي الحالي لسداد قيمة شهادات قناة السويس وقت استحقاقها بقيمة تقترب من ٦٠ مليار جنيه، بالإضافة إلى توفير ما يزيد عن ٤٠ مليار جنيه لشراء شهادات إضافية تلبي احتياجات البلاد من المواد البترولية ولتكوين مخزون استراتيجي من المواد البترولية وللمساهمة في فض التشابكات المالية بين قطاعي البترول والكهرباء. كما قامت وزارة المالية بتوفير ما يزيد عن ٨٠ مليار جنيه لصناديق المعاشات كجزء من التسوية المخصصة لهذا العام بقيمة ١٦٠.٥ مليار جنيه.

الأداء المالي خلال الفترة يوليو-مايو ٢٠٢٠/٢٠١٩			
(بمليار جنيه)			
معدل التغير	يوليو-مايو		البيان
	٢٠١٩/١٨	٢٠٢٠/١٩	
٢.٢%	٧٧٠,٠٩٠	٧٨٦,٧٩٣	الإيرادات
٢.٤- %	٦١٦,٣٨٤	٦٠١,٤١٤	الضرائب
٣٢٨ %	٩٦٣	٤,١١٧	المنح
١٨.٧ %	١٥٢,٧٤٣	١٨١,٢٦٢	الإيرادات الأخرى
٦.٨ %	١,٠٩٦,٣٨٠	١,١٧١,٣٧٨	المصروفات
٨.٥ %	٢٤٣,٣٧٥	٢٦٤,١٧٤	الأجور وتعويضات العاملين
٣.٥ %	٥٣,١٩٥	٥٥,٠٤٠	شراء السلع والخدمات
١٤.٢ %	٣٨٥,٨٧٧	٤٤٠,٦٨٢	الفوائد
١٧.٤- %	٢٣٧,١٣٠	١٩٥,٨٨٩	الدعم والمنح والمزايا الإجتماعية
١٠.٠ %	٦٥,٥١٨	٧٢,٠٩٢	المصروفات الأخرى
٢٨.٩ %	١١١,٢٨٥	١٤٣,٥٠١	شراء الأصول غير المالية (الاستثمارات)
	-٣٢٦,٢٩٠	-٣٨٤,٥٨٥	الميزان النقدى
	-٣٢٧,٦٦٦	-٣٨٩,١٢٥	صافى حيازة الأصول المالية
			الميزان الكلى
	١.١ %	٠.٩ %	الميزان الأولي (% من الناتج المحلى الإجمالى)
	-٦.٣ %	-٦.٥ %	العجز الكلى (% من الناتج المحلى الإجمالى)

- أما على جانب المصروفات، فتستمر جهود الحكومة فى اتخاذ إجراءات إعادة ترتيب أولويات الإنفاق العام والاهتمام بزيادة الإنفاق الإجتماعى. وقد إرتفعت إجمالى المصروفات بنحو ٦.٨ % خلال الفترة يوليو-مايو ٢٠٢٠/٢٠١٩، مقارنة بنفس الفترة من العام المالى السابق. وقد إرتفع الإنفاق على مساهمة الخزانة فى صناديق المعاشات بـ ١٠.٥ مليار جنيه لتصل ٥٥ مليار جنيه خلال فترة الدراسة. وإرتفع الإنفاق على العلاج والأدوية بنحو ٠.٥ مليار جنيه ليحقق ٢ مليار جنيه خلال فترة الدراسة، وإرتفع إنفاق العلاج على نفقة الدولة بنحو ٢.٨ مليار جنيه ليحقق ٧.٨ مليار جنيه، مقابل ٥ مليار جنيه خلال نفس الفترة من العام المالى السابق، وإرتفع الإنفاق على دعم الصادرات بنحو ١.٢ مليار جنيه ليحقق ٤.٦ مليار جنيه خلال فترة الدراسة. كما إرتفع الإنفاق على شراء السلع والخدمات بنحو ١.٨ مليار جنيه ليحقق ٥٥ مليار جنيه خلال فترة الدراسة فى الأساس نتيجة لزيادة الإنفاق على متطلبات الإنتاج والصيانة. كما إرتفع الإنفاق على شراء الأصول غير المالية (الاستثمارات) بنحو ٣٢.٢ مليار جنيه لتسجل ١٤٣.٥ مليار جنيه خلال فترة الدراسة، مما يعكس الاهتمام بتطوير البنية التحتية والخدمات المقدمة للمواطنين.

الدين الداخلى والخارجى

- وتوضح مؤشرات الدين إرتفاع إجمالى الدين الحكومى (المحلى والخارجى) ليصل إلى ٤٨٣.٤.٢ مليار جنيه (٧٨.٤ % من الناتج المحلى الإجمالى) فى نهاية ديسمبر ٢٠١٩، مقارنة بـ ٤٨٠.١.٨ مليار جنيه فى نهاية يونيو ٢٠١٩ (٩٠.٢ % من الناتج المحلى الإجمالى)، ويرجع ذلك فى الأساس إلى إرتفاع قيمة سندات الخزانة الحكومية بنحو ٣٥٦.٢ مليار جنيه، مقارنة بارتفاع أقل لادون الخزانة الحكومية بقيمة ٧٧.٢ مليار جنيه، ويأتى ذلك تطبيقا لسياسة الحكومة فى اطالة عمر الدين. كما ارتفع الدين الخارجى الحكومى فى ضوء إرتفاع القروض إلى ٤٠.٦ مليار دولار فى نهاية ديسمبر ٢٠١٩ مقارنة بـ ٣٧.٩ مليار دولار فى نهاية يونيو ٢٠١٩. فى حين تراجعت ديون البنوك إلى ٨.٧ مليار دولار فى نهاية ديسمبر ٢٠١٩، مقارنة بـ ٩.٥ مليار دولار فى العام المالى الماضى.

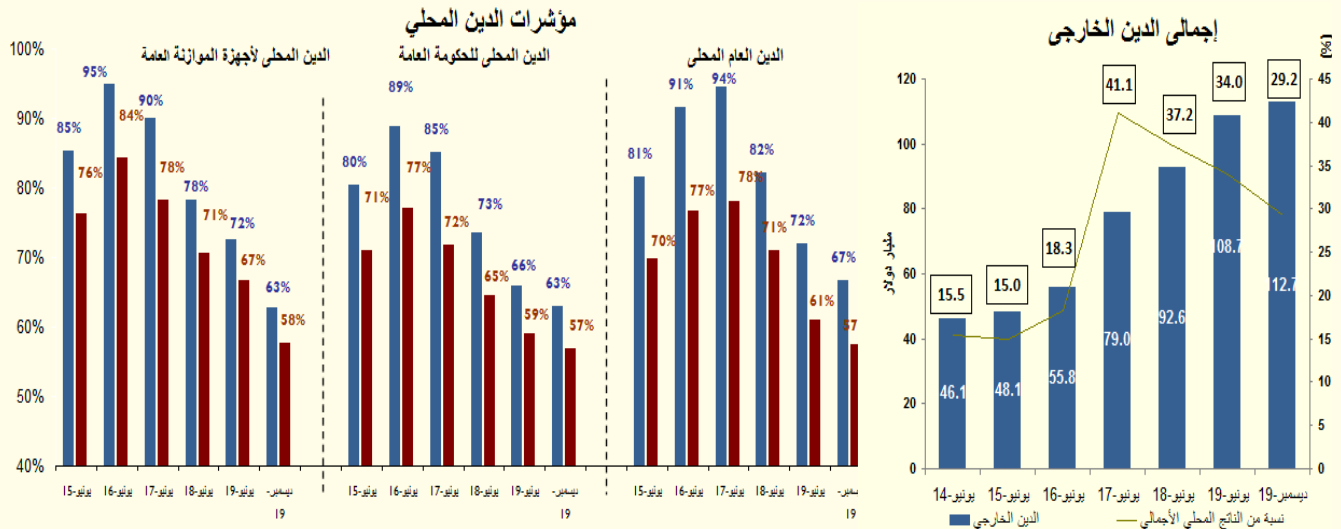

التضخم

تشير البيانات إلى تحقيق معدل التضخم السنوي نحو ٤.٧% خلال شهر مايو ٢٠٢٠، مقارنة بـ ٥.٩% خلال الشهر السابق. وسجل متوسط معدل التضخم السنوي تراجعاً ليصل إلى نحو ٥.٧% خلال الفترة يوليو-مايو ٢٠١٩/٢٠٢٠، مقارنة بـ ١٤.٣% خلال نفس الفترة من العام المالي السابق متأثراً بتراجع معدلات التضخم للطعام والشراب خلال نفس الفترة من العام.

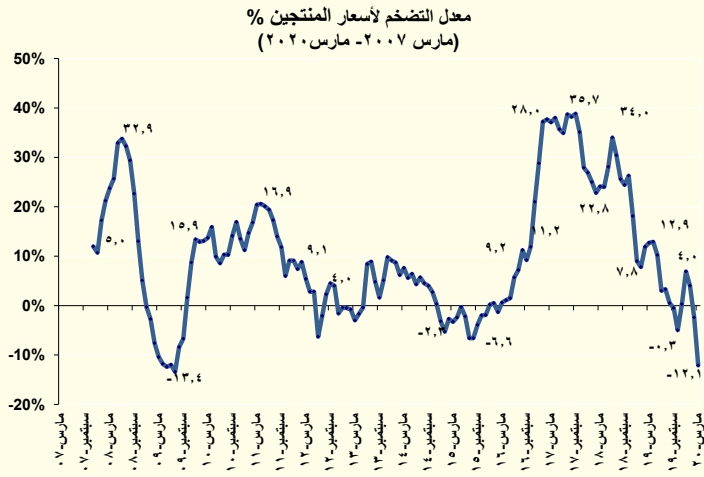
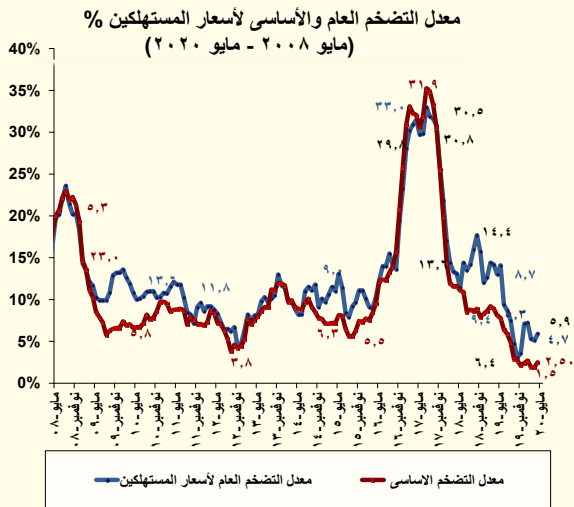

القطاع النقدي

- وفقاً لأحدث البيانات التي تم إصدارها من قبل البنك المركزي المصري، فقد ارتفع معدل النمو السنوي للسيولة المحلية ليحقق ١٤.٨% في مارس ٢٠٢٠ (٤٢٧٦.٧ مليار جنيه)، مقارنة بـ ١٤% في الشهر الماضي. ويرجع ذلك بشكل أساسي إلى زيادة أشباه النقود إلى ١٣.٤% في مارس ٢٠٢٠، مقارنة بـ ١٢.٣% في الشهر الماضي مدفوعة بزيادة الودائع الجارية بالعملة المحلية إلى ٢٢.٩% في مارس ٢٠٢٠، مقارنة بـ ٢٢.٥% خلال الشهر الماضي. علاوة على ذلك، ارتفع نمو كمية النقود بشكل طفيف ليسجل ١٩.٧% في مارس ٢٠٢٠، مقارنة بـ ١٩.٥% في الشهر الماضي، مدفوعاً بزيادة العملة المتداولة لتصل إلى ٢١.٥% في مارس ٢٠٢٠، مقارنة بـ ١٧.٣% في الشهر الماضي.
- وعلى نحو آخر، فقد انخفض النمو السنوي الصافي للأصول الأجنبية بشكل ملحوظ إلى -٤٦.٩% (١٢٨.٦ مليار جنيه) مقارنة بـ ٥٢.٣% الشهر الماضي، ويرجع ذلك أساساً إلى انخفاض صافي الأصول الأجنبية لدى البنك المركزي المصري (بالجنيه المصري)

إلى -٢٧.٩٪ في مارس ٢٠٢٠، مقابل ٢.٩٪ الشهر الماضي. هذا بالإضافة إلى انخفاض احتياطات البنوك إلى -٣٨.٢٪ في مارس ٢٠٢٠، مقارنة بـ ٥.٢٪ خلال الشهر الماضي.

- ومن جهة أخرى، فقد ارتفع النمو السنوي الصافي للأصول المحلية إلى ١٩.١٪ في نهاية مارس ٢٠٢٠ (٤٤٢٦.٢ مليار جنيه) مقارنة بـ ١١.١٪ في الشهر الماضي بسبب الزيادة في صافي المطلوبات على الحكومة و GASC إلى ٢١٪ في مارس ٢٠٢٠، مقارنة بـ ١١.٢٪ الشهر الماضي.
- وقد ارتفعت نسبة النمو السنوي لإجمالي الودائع - باستثناء الودائع لدى البنك المركزي - إلى ١٢.٦٪ (٤٤٢٦.٢ مليار جنيه) في نهاية مارس ٢٠٢٠، مقارنة بـ ١١٪ في الشهر الماضي. وجدير بالذكر أن نسبة ٨٥٪ من إجمالي الودائع تتبع القطاع غير الحكومي، بينما ارتفعت نسبة القروض إلى الودائع لتسجل ٤٥.٦٪ في نهاية مارس ٢٠٢٠، مقارنة بـ ٤٣.٩٪ الشهر الماضي.
- وفي سياق متصل، قررت لجنة السياسة النقدية للبنك المركزي المصري في اجتماعها بتاريخ ٢٥ يونيو ٢٠٢٠ الإبقاء على أسعار الإيداع والإقراض لليلة الواحدة وسعر العمليات الرئيسية للبنك المركزي دون تغيير عند ٩.٢٥٪، و ١٠.٢٥٪ و ٩.٧٥٪ على التوالي. كما تم الإبقاء على سعر خصم الائتمان عند ٩.٧٥٪.

القطاع الخارجي

- حقق ميزان المدفوعات فائضاً كلياً بلغ نحو ٠.٤ مليار دولار خلال النصف الأول من العام المالي ٢٠١٩ / ٢٠٢٠، مقابل عجز كلي قدره ١.٨ مليار دولار خلال نفس الفترة من العام الماضي. ويأتى ذلك في ضوء تحسن وتراجع عجز الميزان الجاري بنحو ٠.٧ مليار دولار ليحقق ٤.٦ مليار دولار خلال فترة الدراسة نتيجة لتراجع عجز الميزان التجاري غير البترولي وارتفاع التحويلات الجارية بدون مقابل، بالإضافة إلى تحقيق فائض في ميزان الحساب الرأسمالي والمالي بلغ ٥.٢ مليار دولار خلال فترة الدراسة.

الامر الذي يمكن تفسيره على جانب المعاملات الجارية في ضوء ما يلي:

- ارتفاع الصادرات السلعية غير البترولية بنسبة ١١.٤٪ بنحو ٠.٩ مليار دولار لتحقيق ٩.٢ مليار دولار خلال فترة الدراسة (خاصة تزايد الصادرات في الذهب، وأجهزة الإرسال والإستقبال للإذاعة والتلفزيون، والأدوية والأمصال واللقاحات، وأصناف الصيدلة، والمركبات العضوية وغير العضوية)، مما حد من تراجع الصادرات البترولية لتسجل ٥.٠ مليار دولار بسبب انخفاض الصادرات من البترول الخام والمنتجات البترولية على الرغم من ارتفاع الصادرات من الغاز الطبيعي.
- تراجع الواردات السلعية غير البترولية بنسبة ١.٨٪ بنحو ٠.٥ مليار دولار لتحقيق ٢٧.٢ مليار دولار خلال فترة الدراسة (خاصة تراجع الواردات في حديد صب زهر، والقمح، وقطع غيار وأجزاء للسيارات والجرارات، والأدوية).
- تراجع الواردات البترولية لتسجل ٥.٧٨ مليار دولار، مقابل ٥.٨٦ مليار دولار نتيجة تراجع الواردات من المنتجات البترولية (بسبب وقف الاستيراد من الغاز الطبيعي اعتباراً من الربع الثاني من العام المالي ٢٠١٩/٢٠١٨) وارتفاع الواردات من البترول الخام.
- ارتفاع تحويلات العاملين من الخارج بنسبة ١٣.٥٪ بنحو ١.٧ مليار دولار لتحقيق ١٣.٦ مليار دولار خلال فترة الدراسة.
- ارتفاع المتحصلات من رسوم المرور بقتاة السويس بنسبة ٣.٥٪ لتسجل ٣ مليار دولار.

أما على جانب ميزان المعاملات الرأسمالية فقد حقق صافي تدفقات الحساب الرأسمالي والمالي للداخل نحو ٥.٢ مليار دولار خلال النصف الأول من العام المالي ٢٠١٩/٢٠٢٠، حيث إرتفع صافي الاستثمار الأجنبي المباشر في مصر بنحو ٠.٨ مليار دولار ليسجل تدفقات للداخل بلغت ٥.٠ مليار دولار خلال فترة الدراسة، مقابل ٤.٢ مليار دولار خلال نفس الفترة من العام المالي السابق. وقد جاءت الزيادة في الإستثمارات الواردة إلى البلاد في ضوء تزايد الإستثمارات الواردة لتأسيس شركات أو زيادة رؤوس أموالها لتصل ١.٢ مليار دولار، لتسجل نحو ٣.٢ مليار دولار خلال فترة الدراسة. كما سجلت الاستثمارات بمحفظة الأوراق المالية في مصر صافي تدفق للداخل بلغ نحو ٥.٢ مليار دولار (مقابل صافي تدفق للخارج بلغ نحو ٣.١ مليار دولار)، وذلك على الرغم من تقلبات الأسواق المالية العالمية وخاصة الأسواق الناشئة.

الكلية ١ للموازنة العامة للدولة نحو ٦,٥٪ كنسبة من الناتج المحلي الإجمالي خلال فترة الدراسة، مقارنة بـ ٦,٢٪ خلال نفس الفترة من العام المالي السابق. وذلك في ضوء ارتفاع الإيرادات بنحو ٢,٢٪، وارتفاع المصروفات بنحو ٦,٨٪ خلال فترة الدراسة.

- وقد بلغت إجمالي الإيرادات نحو ٧٨٧ مليار جنيه خلال الفترة يوليو-مايو ٢٠١٩/٢٠٢٠، لترتفع بنحو ١٦,٧ مليار جنيه (بنسبة نمو ٢,٢٪)، لتساهم المتحصلات من الإيرادات الضريبية وحدها بنحو ٦٠١,٤ مليار جنيه من إجمالي الإيرادات (تمثل ٧٦,٤٪ من إجمالي الإيرادات) مدفوعاً بارتفاع المتحصلات الضريبية من الضرائب على الدخل بنحو ٦,٦ مليار جنيه (بنسبة زيادة ٣,٠٪) لتسجل ٢٢٣,٢ مليار جنيه خلال فترة الدراسة، حيث ساهم في ذلك ارتفاع الحصيلة من الضرائب على المرتبات المحلية بـ ٥,٤ مليار جنيه (بنسبة زيادة ١٠,٤٪) لتحقيق ٥٧ مليار جنيه خلال فترة الدراسة، مقابل ٥١,٦ مليار جنيه خلال نفس الفترة من العام المالي السابق، كما ارتفعت الضرائب المحصلة من النشاط التجاري والصناعي بـ ٣,٨ مليار جنيه (بنسبة زيادة ١٧٪) لتحقيق نحو ٢٦,٢ مليار جنيه خلال فترة الدراسة، وارتفاع الضرائب المحصلة من الشركات الأخرى بـ ١٠ مليار جنيه (بنسبة زيادة ١٢,٨٪) لتحقيق نحو ٨٨,٤ مليار جنيه خلال فترة الدراسة، بالإضافة إلى ارتفاع الضرائب المحصلة على الخدمات بنحو ٤,١ مليار جنيه (بنسبة ١١,٧٪) لتصل ٣٩,٥ مليار جنيه خلال فترة الدراسة.
- وقد ارتفعت الإيرادات غير الضريبية (تمثل ٢٣,٦٪ من إجمالي الإيرادات) بنحو ٣١,٧ مليار جنيه (بنسبة زيادة ٢٠,٦٪) لتحقيق ١٨٥,٤ مليار جنيه خلال فترة الدراسة، مقابل ١٥٣,٧ مليار جنيه خلال نفس الفترة من العام المالي السابق. ارتفعت المنح لتسجل ٤ مليار جنيه خلال فترة الدراسة. وارتفعت الحصيلة من عوائد الملكية بـ ٩,٨ مليار جنيه (بنسبة ١٧٪) لتحقيق نحو ٦٧,٦ مليار جنيه خلال فترة الدراسة، مقابل ٥٧,٨ مليار جنيه خلال نفس الفترة من العام المالي السابق مدفوعاً في الأساس بارتفاع أرباح الأسهم من الهيئات الاقتصادية بنحو ٠,٩ مليار جنيه (بنسبة ٩,٥٪) لتحقيق ١١ مليار جنيه خلال فترة الدراسة، وارتفاع أرباح الأسهم من الشركات العامة وشركات قطاع الأعمال العام بنحو ٣ مليار جنيه لتحقيق ٧,٧ مليار جنيه خلال فترة الدراسة، وارتفاع أرباح الأسهم من الهيئة العامة للبترول بنحو ١,٦ مليار جنيه لتسجل نحو ٢,٢ مليار جنيه خلال فترة الدراسة. وارتفاع أرباح الأسهم من هيئة قناة السويس بنحو ٠,٨ مليار جنيه لتسجل نحو ٢٧ مليار جنيه خلال فترة الدراسة. كما ارتفعت الحصيلة من بيع السلع والخدمات بنحو ٤,٤ مليار جنيه (بنسبة ٩,٢٪) لتحقيق ٥٢ مليار جنيه خلال فترة الدراسة، وارتفعت الحصيلة من الإيرادات المتنوعة بـ ١٣,٥ مليار جنيه (بنسبة نمو ٣٠٪) لتحقيق ٥٨,٦ مليار جنيه خلال فترة الدراسة.

١/ يأتي الارتفاع الطفيف في العجز المالي الكلي نتيجة سداد الخزنة المبكر (خلال الربع الأول من ٢٠١٩/٢٠٢٠) لنحو ٣٣ مليار جنيه (٠,٥٦٪ من الناتج) لصالح صناديق المعاشات وهي تمثل كامل مستحقات الفوائد لصالح الصناديق للعام بأكمله بدلاً من سداد معظم هذه المبلغ في يونيو كما كان متبعاً في السابق. وتأتى تلك المعالجة ضمن اتفاق التسوية بين الخزنة وصناديق المعاشات لعام ٢٠١٩/٢٠٢٠. كما قامت الخزنة باستدعاء بعض السندات صفرية الكوبون وإعادة اصدار تلك السندات بسعر فائدة يقل عن سعر الاصدار بـ ٤٪ مما استلزم سداد الفوائد المستحقة عن تلك السندات بشكل مبكر (أكتوبر ٢٠١٩ بدلاً من ابريل ٢٠٢٠) بقيمة ١٦ مليار جنيه. وقد اسفر ذلك عن تحقيق وفر في فاتورة الفوائد المستحقة على تلك السندات وهو ما حد من التكلفة الإضافية التي ستتحملها الخزنة مقابل إعادة تسعير سندات الخزنة الصادرة لصالح البنك المركزي بأسعار السوق (١٥,٥٪)، بالإضافة الى تسعير سندات فروق تغير سعر الصرف الصادرة للبنك المركزي بقيمة ٢٥ مليار بعائد ١٥,٥٪ بدلاً من ١٠٪ كما كان متبعاً. كما قامت وزارة المالية بتوفير تمويل خلال النصف الأول من العام المالي الحالي لسداد قيمة شهادات قناة السويس وقت استحقاقها بقيمة تقترب من ٦٠ مليار جنيه، بالإضافة الى توفير ما يزيد عن ٤٠ مليار جنيه لشراء شحنت إضافية تلبي احتياجات البلاد من المواد البترولية ولتكوين مخزون استراتيجي من المواد البترولية وللمساهمة في فض التشابكات المالية بين قطاعي البترول والكهرباء. كما قامت وزارة المالية بتوفير ما يزيد عن ٨٠ مليار جنيه لصناديق المعاشات كجزء من التسوية المخصصة لهذا العام بقيمة ١٦٠,٥ مليار جنيه.

الأداء المالي خلال الفترة يوليو- مايو ٢٠٢٠/٢٠١٩			
(مليار جنيه)			
معدل التغير	يوليو- مايو		البيان
	٢٠١٩/١٨	٢٠٢٠/١٩	
٢,٢%	٧٧٠,٠٩٠	٧٨٦,٧٩٣	الإيرادات
٢,٤% - ٣٢,٨%	٦١٦,٣٨٤ ٩٦٣	٦٠١,٤١٤ ٤,١١٧	الضرائب المنح
١٨,٧%	١٥٢,٧٤٣	١٨١,٢٦٢	الإيرادات الأخرى
٦,٨%	١,٠٩٦,٣٨٠	١,١٧١,٣٧٨	المصروفات
٨,٥%	٢٤٣,٣٧٥	٢٦٤,١٧٤	الأجور وتعويضات العاملين
٣,٥%	٥٣,١٩٥	٥٥,٠٤٠	شراء السلع والخدمات
١٤,٢%	٣٨٥,٨٧٧	٤٤٠,٦٨٢	الفوائد
١٧,٤% -	٢٣٧,١٣٠	١٩٥,٨٨٩	الدعم والمنح والمزايا الاجتماعية
١٠,٠%	٦٥,٥١٨	٧٢,٠٩٢	المصروفات الأخرى
٢٨,٩%	١١١,٢٨٥	١٤٣,٥٠١	شراء الأصول غير المالية (الاستثمارات)
	- ٣٢٦,٢٩٠	- ٣٨٤,٥٨٥	الميزان النقدي
	- ٣٢٧,٦٦٦	- ٣٨٩,١٢٥	صافي حيازة الأصول المالية
			الميزان الكلي
	١,١%	٠,٩%	الميزان الأولي (% من الناتج المحلي الإجمالي)
	- ٦,٢%	- ٦,٥%	العجز الكلي (% من الناتج المحلي الإجمالي)

- أما على جانب المصروفات، فتستمر جهود الحكومة في اتخاذ إجراءات إعادة ترتيب أولويات الإنفاق العام والإهتمام بزيادة الإنفاق الاجتماعي. وقد ارتفعت إجمالي المصروفات بنحو ٦,٨% خلال الفترة يوليو-مايو ٢٠٢٠/٢٠١٩، مقارنة بنفس الفترة من العام المالي السابق. وقد ارتفع الإنفاق على مساهمة الخزنة في صناديق المعاشات بـ ١٠,٥ مليار جنيه لتصل ٥٥ مليار جنيه خلال فترة الدراسة. وارتفاع الإنفاق على العلاج والأدوية بنحو ٠,٥ مليار جنيه ليحقق ٢ مليار جنيه خلال فترة الدراسة، وارتفاع إنفاق العلاج على نفقة الدولة بنحو ٢,٨ مليار جنيه ليحقق ٧,٨ مليار جنيه، مقابل ٥ مليار جنيه خلال نفس الفترة من العام المالي السابق، وارتفاع الإنفاق على دعم الصادرات بنحو ١,٢ مليار جنيه ليحقق ٤,٦ مليار جنيه خلال فترة الدراسة. كما ارتفع الإنفاق على شراء السلع والخدمات بنحو ١,٨ مليار جنيه ليحقق ٥٥ مليار جنيه خلال فترة الدراسة في الأساس نتيجة لزيادة الإنفاق على متطلبات الإنتاج والصيانة. كما ارتفع الإنفاق على شراء الأصول غير المالية (الاستثمارات) بنحو ٣٢,٢ مليار جنيه لتسجل ١٤٣,٥ مليار جنيه خلال فترة الدراسة، مما يعكس الاهتمام بتطوير البنية التحتية والخدمات المقدمة للمواطنين.

الدين الداخلي والخارجي

- وتوضح مؤشرات الدين ارتفاع إجمالي الدين الحكومي (المحلي والخارجي) ليصل إلى ٤٨٣٤,٢ مليار جنيه (٧٨,٤% من الناتج المحلي الإجمالي) في نهاية ديسمبر ٢٠١٩، مقارنة بـ ٤٨٠١,٨ مليار جنيه في نهاية يونيو ٢٠١٩ (٩٠,٢% من الناتج المحلي الإجمالي)، ويرجع ذلك في الأساس إلى ارتفاع قيمة سندات الخزنة الحكومية بنحو ٣٥٦,٢ مليار جنيه، مقارنة بارتفاع أقل لأذون الخزنة الحكومية بقيمة ٧٧,٢ مليار جنيه، ويأتي ذلك تطبيقاً لسياسة الحكومة في إطالة عمر الدين. كما ارتفع الدين الخارجي الحكومي في ضوء ارتفاع القروض إلى ٤٠,٦ مليار دولار في نهاية ديسمبر ٢٠١٩ مقارنة بـ ٣٧,٩ مليار دولار في نهاية يونيو ٢٠١٩. في حين تراجعت ديون البنوك إلى ٨,٧ مليار دولار في نهاية ديسمبر ٢٠١٩، مقارنة بـ ٩,٥ مليار دولار في العام المالي الماضي.

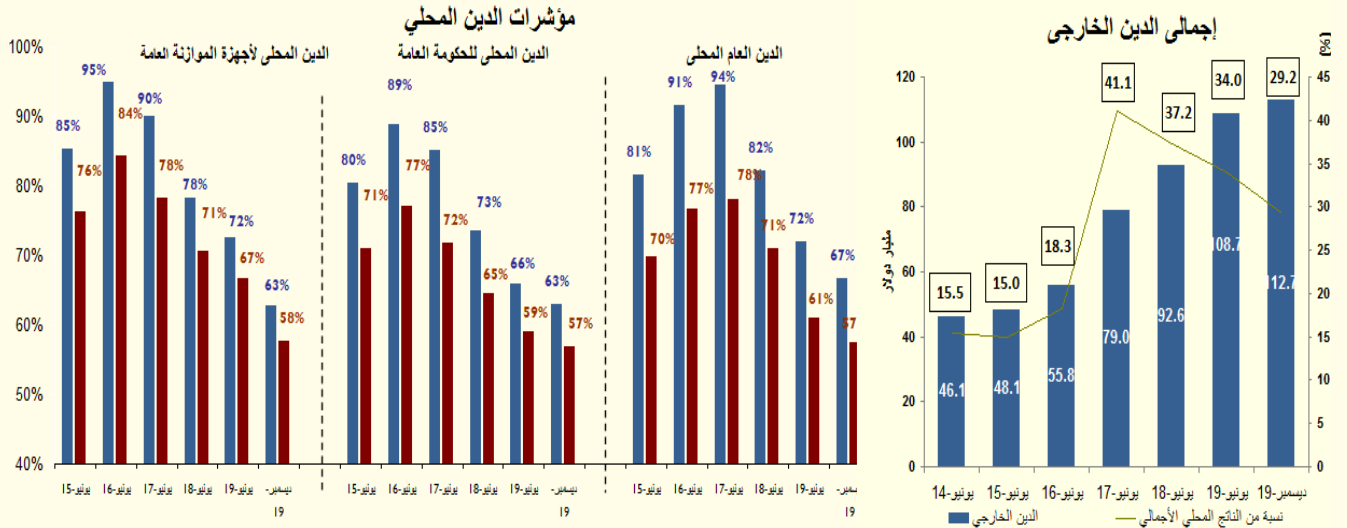

التضخم

تشير البيانات إلى تحقيق معدل التضخم السنوي نحو ٤,٧٪ خلال شهر مايو ٢٠٢٠، مقارنة بـ ٥,٩٪ خلال الشهر السابق. وسجل متوسط معدل التضخم السنوي تراجعاً ليصل إلى نحو ٥,٧٪ خلال الفترة يوليو- مايو ٢٠٢٠/٢٠١٩، مقارنة بـ ١٤,٣٪ خلال نفس الفترة من العام المالي السابق متأثراً بتراجع معدلات التضخم للطعام والشراب خلال نفس الفترة من العام.

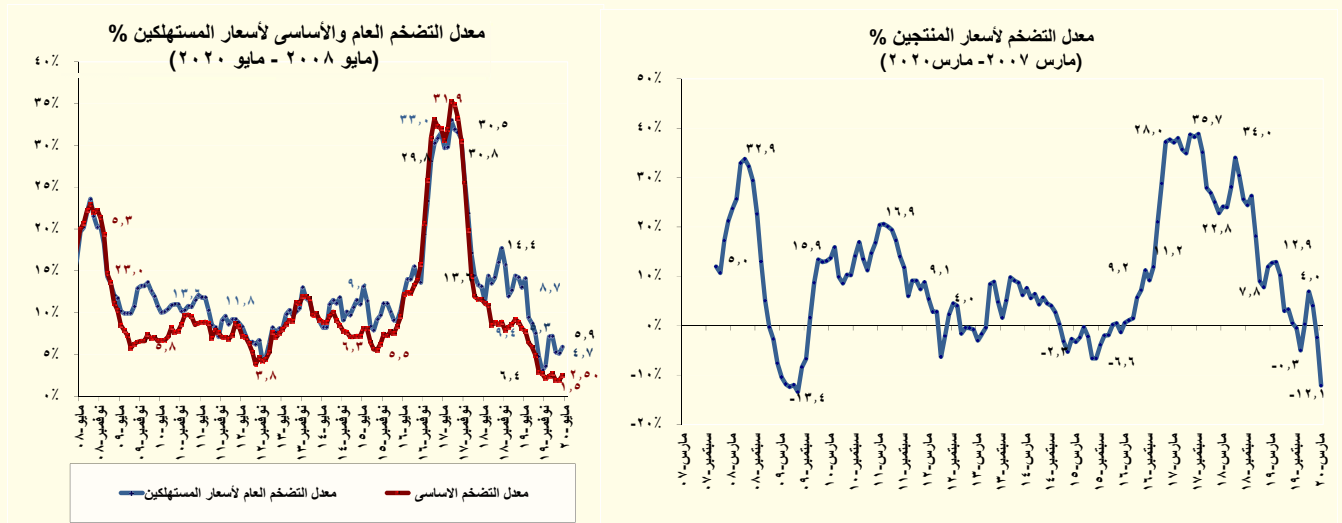

القطاع النقدي

- وفقاً لأحدث البيانات التي تم إصدارها من قبل البنك المركزي المصري، فقد ارتفع معدل النمو السنوي للسيولة المحلية ليحقق ١٤٪ (٤١٨٧,٦ مليار جنيه) في نهاية شهر فبراير ٢٠٢٠، مقارنة بـ ١٢,٧٪ خلال الشهر السابق، ومقارنة بـ ١١,٥٪ خلال فبراير ٢٠١٩. ويمكن تفسير ذلك في ضوء ارتفاع معدل النمو السنوي لكمية النقود إلى ١٩,٥٪ في فبراير ٢٠٢٠، مقارنة بـ ١٧,٥٪ في الشهر السابق مدفوعاً بزيادة معدل النمو السنوي للودائع الجارية بالعملة المحلية إلى ٢١,٩٪ في فبراير ٢٠٢٠، مقارنة بـ ١٩٪ خلال الشهر السابق إلى جانب زيادة في معدل النمو السنوي للعملة المتداولة إلى ١٧,٣٪ في فبراير ٢٠٢٠ مقارنة بـ ١٦,١٪ خلال الشهر السابق، كما ارتفع معدل النمو السنوي لأشياء النقود ليحقق ١٢,٣٪ في نهاية شهر فبراير ٢٠٢٠، مقارنة بـ ١١,٣٪ خلال الشهر السابق، نتيجة ارتفاع معدل نمو الودائع غير الجارية بالعملة المحلية لتصل إلى ٢٢,٥٪ خلال شهر الدراسة، مقارنة بـ ٢٠,٥٪ خلال الشهر السابق.

- ومن جهة أخرى، فقد ارتفع معدل النمو السنوي لصافي الأصول الأجنبية إلى ٥٢,٣٪ (٣٨٦,١ مليار جنيه) في نهاية فبراير ٢٠٢٠ مقارنة بـ ٤٨,٦٪ في الشهر السابق، ويرجع ذلك أساساً إلى ارتفاع في معدل النمو السنوي لاحتياطيات البنوك لتسجل قيمة موجبة بنحو ٥,٢٪ في فبراير ٢٠٢٠، مقارنة بقيمة سالبة -١٠,١٪ في الشهر السابق.
- وعلى نحو آخر، فقد ارتفع معدل النمو السنوي لصافي الأصول المحلية إلى ١١,١٪ في فبراير ٢٠٢٠ (٣٨٠,١ مليار جنيه)، مقابل ١٠,٠٪ في الشهر السابق وذلك في ضوء ارتفاع المطلوبات من القطاع الخاص إلى ١٢,٣٪ مقابل ١١,١٪ في الشهر السابق، كما ارتفعت المطلوبات من القطاع الحكومي إلى ١١,٢٪ مقابل ١٠,٧٪ في الشهر السابق.
- وقد ارتفعت نسبة النمو السنوي لإجمالي الودائع - باستثناء الودائع لدى البنك المركزي - إلى ١١٪ (٤٣٠,٦ مليار جنيه) في نهاية فبراير ٢٠٢٠، مقارنة بـ ١٠,٧٪ خلال الشهر السابق. جدير بالذكر أن نسبة ٨٥٪ من إجمالي الودائع تتبع القطاع غير الحكومي، بينما انخفضت نسبة القروض إلى الودائع إلى ٤٣,٩٪ في نهاية فبراير ٢٠٢٠، مقارنة بـ ٤٤٪ في الشهر السابق.
- وفي سياق متصل، قررت لجنة السياسة النقدية للبنك المركزي المصري في اجتماعها بتاريخ ٢٥ يونيو ٢٠٢٠ الإبقاء على أسعار الإيداع والإقراض الليلة واحدة وسعر العمليات الرئيسية للبنك المركزي دون تغيير عند ٩,٢٥٪، و ١٠,٢٥٪ و ٩,٧٥٪ على التوالي. كما تم الإبقاء على سعر الائتمان الخصم عند ٩,٧٥٪.

القطاع الخارجي

- حقق ميزان المدفوعات فائضاً كلياً بلغ نحو ٠,٤ مليار دولار خلال النصف الأول من العام المالي ٢٠١٩ / ٢٠٢٠، مقابل عجز كلى قدره ١,٨ مليار دولار خلال نفس الفترة من العام الماضي. ويأتى ذلك في ضوء تحسن وتراجع عجز الميزان الجارى بنحو ٠,٧ مليار دولار ليحقق ٤,٦ مليار دولار خلال فترة الدراسة نتيجة لتراجع عجز الميزان التجارى غير البترولى وارتفاع التحويلات الجارية بدون مقابل، بالإضافة إلى تحقيق فائض في ميزان الحساب الرأسمالى والمالى بلغ ٥,٢ مليار دولار خلال فترة الدراسة.

الامر الذي يمكن تفسيره على جانب المعاملات الجارية في ضوء ما يلي:

- § ارتفاع الصادرات السلعية غير البترولية بنسبة ١١,٤٪ بنحو ٠,٩ مليار دولار لتحقيق ٩,٢ مليار دولار خلال فترة الدراسة (خاصة تزايد الصادرات في الذهب، وأجهزة الإرسال والاستقبال للإذاعة والتليفزيون، والأدوية والأصمات، واللقاحات، وأصناف الصيدلة، والمركبات العضوية وغير العضوية)، مما حد من تراجع الصادرات البترولية لتسجل ٥,٠ مليار دولار بسبب انخفاض الصادرات من البترول الخام والمنتجات البترولية على الرغم من ارتفاع الصادرات من الغاز الطبيعي.
- § تراجع الواردات السلعية غير البترولية بنسبة -١,٨٪ بنحو ٠,٥ مليار دولار لتحقيق ٢٧,٢ مليار دولار خلال فترة الدراسة (خاصة تراجع الواردات في حديد صب زهر، والقمح، وقطع غيار وأجزاء للسيارات والجرارات، والأدوية).
- § تراجع الواردات البترولية لتسجل ٥,٧٨ مليار دولار، مقابل ٥,٨٦ مليار دولار نتيجة تراجع الواردات من المنتجات البترولية (بسبب وقف الاستيراد من الغاز الطبيعي اعتباراً من الربع الثانى من العام المالي ٢٠١٨/٢٠١٩) وارتفاع الواردات من البترول الخام.
- § ارتفاع تحويلات العاملين من الخارج بنسبة ١٣,٥٪ بنحو ١,٧ مليار دولار لتحقيق ١٣,٦ مليار دولار خلال فترة الدراسة.
- § ارتفاع المتحصلات من رسوم المرور بقتاة السويس بنسبة ٣,٥٪ لتسجل ٣ مليار دولار.

أما على جانب ميزان المعاملات الرأسمالية فقد حقق صافى تدفقات الحساب الرأسمالى والمالى للداخل نحو ٥,٢ مليار دولار خلال النصف الأول من العام المالي ٢٠١٩/٢٠٢٠، حيث ارتفع صافى الاستثمار الأجنبي المباشر في مصر بنحو ٠,٨ مليار دولار ليسجل تدفقات للداخل بلغت ٥,٠ مليار دولار خلال فترة الدراسة، مقابل ٤,٢ مليار دولار خلال نفس الفترة من العام المالي السابق. وقد جاءت الزيادة في الاستثمارات الواردة إلى البلاد في ضوء تزايد الإستثمارات الواردة لتأسيس شركات أو زيادة رؤوس أموالها لتصل ١,٢ مليار دولار، لتسجل نحو ٣,٢ مليار دولار خلال فترة الدراسة. كما سجلت الاستثمارات بمحفظة الأوراق المالية في مصر صافى تدفق للداخل بلغ نحو ٥,٢ مليار دولار (مقابل صافى تدفق للخارج بلغ نحو ٣,١ مليار دولار)، وذلك على الرغم من تقلبات الأسواق المالية العالمية وخاصة الأسواق الناشئة.

القسم الأول

نظرة عامة على الأداء الإقتصادي و المالي

- أ- مؤشرات الإقتصاد العيني و الحقيقي و مصادر النمو..... ١
- ب- السكان و التشغيل..... ٢
- ج- الأسعار المحلية (متوسط الفترة)..... ٢
- د- مؤشرات المالية العامة..... ٣
- هـ- ملخص الدين العام المحلي (بالمليون جنييه، رصيد نهاية الفترة)..... ٤
- و- إجمالي الدين العام الخارجي (مليون دولار، رصيد نهاية الفترة)..... ٤
- ز- خدمة الدين الحكومي (مليون جنييه، تدفقات)..... ٤
- ح- المؤشرات النقدية (نهاية الفترة)..... ٥
- ط- القطاع المالي والاستثمارات..... ٦
- ي- معاملات القطاع الخارجي..... ٧

القسم الأول: نظرة عامة على الأداء الإقتصادي والمالي

بيان ربع سنوى #				بيان سنوى #							
ابريل-يونيو ٢٠١٩	يناير-مارس ٢٠١٩	أكتوبر-ديسمبر ٢٠١٨	ابريل-يونيو ٢٠١٨	* ٢٠١٩/٢٠١٨	# ٢٠١٨/٢٠١٧	١/ ٢٠١٧/٢٠١٦	٢٠١٦/٢٠١٥	٢٠١٥/٢٠١٤	٢٠١٤/٢٠١٣	٢٠١٣/٢٠١٢	
أ. الاقتصاد العيني (بالأسعار الجارية)											
١,٢٦٦,٨٠٠	١,٢٦٨,١٠٠	١,٣٨٣,٣٠٠	١,٠٧٤,٥٠٠	٥,٣٢٢,٣٠٠	٤,٤٣٧,٤٠٠	٣,٤٧٠,٠٠٠	٢,٧٠٩,٤٠٠	٢,٤٤٣,٩٠٠	٢,١٣٠,٠٠٠	١,٨٦٠,٤٠٠	الناتج المحلى (بأسعار السوق بالمليون جنيه)
٧٤,٦٩٥	٧٢,٢٣١	٧٧,٤٤٥	٦٠,٥٤٥	٣٠٣,١٧٤	٢٥٠,٨٩٥	٢٣٤,٣٢٥	٣٣٢,٩٢٧	٣٣٢,٧٠٠	٣٠٥,٦٠٢	٢٨٨,٥٤٢	الناتج المحلى (بأسعار السوق بالمليون دولار)
١,٢٣٩,٨٠٠	١,٢٣٥,١٠٠	١,٣٤٧,٣٠٠	١,٠٦٠,٨٠٠	٥,١٧٠,٣٠٢	٤,٣٣٤,٧٠٠	٣,٤١٧,١٤٩	٢,٦٧٤,٤١٠	٢,٤٧٣,١٠٠	٢,٢٠٥,٥٩٤	١,٩٢٤,٨٠٨	الناتج المحلى (بتكلفة عوامل الإنتاج بالمليون جنيه)
٧٣,١٠٣	٧٠,٣٥٢	٧٥,٤٢٩	٥٩,٧٧٣	٢٩٤,٥١٥	٢٤٥,٠٨٨	٢٣٠,٧٥٦	٣٢٨,٦٢٧	٣٣٦,٦٧٥	٣١٦,٤٤٨	٢٩٨,٥٣١	الناتج المحلى (بتكلفة عوامل الإنتاج بالمليون دولار)
١٢,٨٠٩	١٢,٨٧٤	١٤,١٠١	١١,٦٦٥	٥٣,٨١٥	٤٥,٧٤٦	٢٨,٨٨٩	٣٠,٠٧٦	٢٧,٧٨٣	٢٤,٨٣٠	٢٢,٢٣٦	نصيب الفرد من الناتج المحلى الإجمالى (بالجنيه)
٧٥٥	٧٣٣	٧٨٩	٦٥٧	٣,٠٦٥	٢,٥٨٧	١,٩٥١	٣,٦٩٦	٣,٧٨٢	٣,٥٦٣	٣,٤٤٩	نصيب الفرد من الناتج المحلى الإجمالى (بالدولار)
ب. مؤشرات الاقتصاد العيني، ومصادر النمو ^{١/} (معدل النمو)											
٥.٧	٥.٦	٥.٥	٥.٤	٥.٦	٥.٣	٤.٢	٤.٣	٤.٤	٢.٩	٢.٢	الناتج المحلى الحقيقى (بأسعار السوق) ^{٢/}
٥.٢	٥.٣	٥.٠	٥.٦	٥.١	٥.٦	٣.٦	٢.٣	٣.٤	٢.٩	٢.٢	الناتج المحلى الحقيقى (بتكلفة عوامل الإنتاج) ^{٢/}
٤.٧	٥.٨	٥.٨	٥.٤	٥.٢	٥.٦	٢.١	٠.٩	١.٦	١.٩	١.١	القطاع السلقى
٦.٥	٥.٧	٥.٦	٧.٨	٦.٤	٧.٩	٥.٥	٢.٧	٥.٢	٢.٦	٣.٢	قطاع الخدمات الإنتاجية
٤.٤	٤.٠	٢.٧	٣.٣	٣.٥	٢.٨	٤.٠	٤.٧	٤.٩	٥.٥	٣.٤	الخدمات الإجتماعية
١٥.٣	١٢.٦	٨.٧	٢١.٩	١٣.١	١٥.٧	١١.٣	١١.٢	٨.٦	١.٧	٨.٤-	الاستثمارات ^{١٥ / ١٥}
١.٣	١.٢	٠.٩	٠.٦	١.١	١.١	٤.٠	٤.٦	٣.٦	٤.٩	٣.٢	الإستهلاك النهائى ^{١٤}
١.٤	١.١	٠.٣	٠.٦	٠.٩	١.٠	٤.٢	٤.٦	٣.١	٤.٤	٣.٣	الإستهلاك الخاص
١.٠	٢.٢	٦.٧	٠.٥	٢.٨	١.٧	٢.٥	٣.٩	٧.٠	٨.٤	٢.٢	الإستهلاك العام
١١.٧-	٣.٥-	٤.٤	٠.٧-	٢.١-	٣١.٦	٨٦.٠	١٤.٥-	٠.٦-	١٠.٩-	٤.٥	الصادرات السلعية والخدمية ^{١٥}
١.٦-	١.٢-	٠.٩-	٣.١	٣.٥	٣.٠	٦٧.٧	١.٩	١.٨	٠.٤	٠.٤-	نصيب الفرد من الناتج المحلى الإجمالى الحقيقى
الإدخال المحلى ^{١٦}											
٨١.٦	٣٧.٢	١٠٢.٧	٢٦٨.٥	٣٦٣.٣	٣٤٤.٦	٥٨.٣-	٤.٦	٢٧.٩	٢٤.٢-	٧.٩	معدل النمو الإسمى السنوى
١٢.٧	٧.٨	٩.٨	٨.٣	٩.٤	٦.٢	١.٨	٥.٥	٥.٨	٥.٢	٧.٩	نسبة إلى الناتج المحلى الإجمالى
الاستثمارات المحلية ^{١٥ / ١٦}											
٢٥.٦	٢٥.٥	٢٦.٦	٤١.٣	٢٧.٢	٣٩.٥	٣٠.١	١٦.٧	٢٠.٢	٩.٩	١.٥-	معدل النمو الإسمى السنوى
١٩.٤	١٨.٩	١٨.١	١٨.٢	١٧.٧	١٦.٧	١٥.٣	١٥.٠	١٤.٣	١٣.٦	١٤.٢	نسبة إلى الناتج المحلى الإجمالى

المصدر: وزارة التخطيط والمتابعة والإصلاح الإداري.

* بيان مبدئي، وقابل للتعديل.

بيان معدل في ضوء البيانات الحديثة الصادرة عن وزارة التخطيط والمتابعة والإصلاح الإداري. قامت وزارة التخطيط بمراجعة السلسلة الزمنية للناتج المحلي الإجمالي ابتداءً من عام ٢٠١٢/٢٠١١ وحتى عام ٢٠١٥/٢٠١٤ وفقاً للتعداد الإقتصادي.

١/ قامت وزارة التخطيط والمتابعة والإصلاح الإداري بمراجعة بيانات الناتج المحلي الإجمالي لعام ٢٠١٨/٢٠١٧ على أساس ربع سنوي.

٢/ تم حساب معدلات النمو الحقيقية باستخدام الأسعار الثابتة لعام ٢٠٠٧/٠٦، ولكن بدءاً من عام ٢٠١٣/١٢ تم حساب معدلات النمو باستخدام الأسعار الثابتة لعام ٢٠١٢/١١ وبدءاً من عام ٢٠١٨/١٧ تم حساب معدلات النمو باستخدام الأسعار الثابتة لعام ٢٠١٧/١٦

٣/ تشمل نشاط قطاع البترول والغاز الطبيعي.

٤/ تشمل صافي الضرائب غير المباشرة.

٥/ رأس المال الثابت، يشمل التغير في المخزون.

٦/ بالأسعار الجارية.

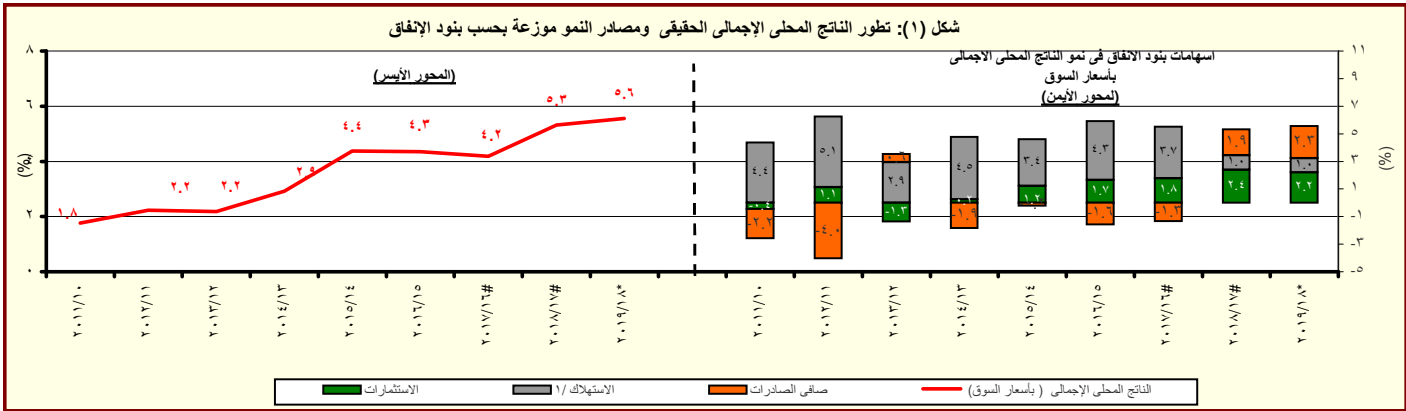

المصدر: وزارة التخطيط والمتابعة والإصلاح الإداري.

* بيان مبدئي، وقابل للتعديل.

١/ تتضمن الاستهلاك العام والخاص.

القسم الأول: نظرة عامة على الأداء الإقتصادي والمالى (تابع)

بيان سنوى				بيان سنوى				
اكتوبر- ديسمبر ٢٠١٩	يوليو - سبتمبر ٢٠١٩	ابريل - يونيو ٢٠١٩	اكتوبر- ديسمبر ٢٠١٨	٢٠١٩/١٨	٢٠١٨/١٧	٢٠١٧/١٦	٢٠١٦/١٥	٢٠١٥/١٤
ج . السكان								
٩٩,٦	٩٩,٤	٩٨,٩	٩٨,٥	٩٨,٩	٩٨,١	٩٣,٣	٩١,١	٨٩,٠
إجمالى عدد السكان (بالمليون نسمة) ^{١/}								
٨,٠	٧,٨	٧,٥	٨,١	٧,٥	٨,٩	١٢,٠	١٢,٧	١٢,٨
معدل البطالة %								
د . الأسعار المحلية (متوسط الفترة)								
٤,٦	٧,٠	١٢,٢	١٣,٨	١٣,٩	٢١,٦	٢٣,٣	١٠,٢	١٠,٩
معدل التضخم وفقاً لأسعار المستهلكين (حضر الجمهورية) ^{٢/}								
٢,٤-	١,١	٨,٧	١٠,٨	١٦,٠	٣٠,٣	٣٠,٠	١,٤-	١,٨-
معدل التضخم وفقاً لأسعار المنتجين ^{٣/}								
١٣,٣	١٤,٨	٩,٠	١٦,٣	٩,٠	١٧,٣	١٧,٣	١٢,٣	٩,٢٥
سعر خصم البنك المركزى ^{٥/} *								
١٠,٥	١٦,٨	١٧,٦	١٨,١	١٨,٦	١٨,٩	١٧,٥	١١,٨	١١,٤
سعر الفائدة على أدون الخزانة (٩١ يوم)								
١٠,٦	^{٦/} ١٠,٧	١١,٦	١٢,١	١١,٩	١٢,٩	٩,٨	٧,٠	٧,٠
سعر الفائدة على الودائع (٣ أشهر) ^{٤/} *								
١٢,٩	^{٦/} ١٥,٢	١٥,٩	١٦,٥	١٦,٦	١٨,٣	١٤,٣	٩,٧	٩,١
سعر العائد بين البنوك - ليلة واحدة *								
١٦,٠٩	١٦,٤٨	١٦,٩٦	١٧,٥٦	١٧,٥٦	١٧,٧٧	١٤,٧٢	٨,١٥	٧,٤٢
سعر الصرف (جنيه مقابل الدولار)								

المصادر: وزارة التخطيط والبنك المركزى المصرى والجهاز المركزى للتعبئة العامة والإحصاء.

-- بيان غير متاح

* تمت مراجعته

^{١/} لا يتضمن المصريين المقيمين فى الخارج.

^{٢/} قام الجهاز المركزى للتعبئة العامة والإحصاء بإستحداث سلسلة جديدة للأرقام القياسية لأسعار المستهلكين بدءاً من سبتمبر ٢٠١٩ ، وذلك بإستخدام عام ٢٠١٩/٢٠١٨ سنة أساس للسلسلة الجديدة، وبإستخدام أوزان جديدة للمجموعات السلعية الرئيسية مستخرجة فى ضوء نتائج بحث الدخل والإنفاق والإستهلاك لعام ٢٠١٧/٢٠١٨ . هذا، وتجدر الإشارة إلى أن سلسلة أسعار المستهلكين ما قبل أغسطس ٢٠١٩ مبنية على أساس شهر يناير ٢٠١٠ ، كما إعتمدت الأوزان السابقة على بحث الدخل والإنفاق والإستهلاك للعام المالى ٢٠٠٨/٢٠٠٩ .

^{٣/} قام الجهاز المركزى للتعبئة العامة والإحصاء بإصدار رقم قياسى جديد لأسعار المنتجين بدءاً من سبتمبر ٢٠٠٧ ليحل محل الأرقام القياسية لأسعار الجملة، وذلك بإستخدام أسعار السلع والخدمات للسنة المالية (٢٠٠٤-٢٠٠٥) كفترة أساس لسلسلة الأرقام القياسية، كما تم إستخراج الأوزان بإستخدام متوسط عامى (٢٠٠٢-٢٠٠٣ ، ٢٠٠٣-٢٠٠٤) للقيم الإجمالية للإنتاج الصناعى والزراعى والخدمى.

^{٤/} البيانات تعكس متوسطات.

^{٥/} البيانات تعكس نهاية الفترة.

^{٦/} يعكس الفترة أغسطس - سبتمبر ٢٠١٩، حيث أن بيانات شهر يوليو ٢٠١٩ غير متاحة.

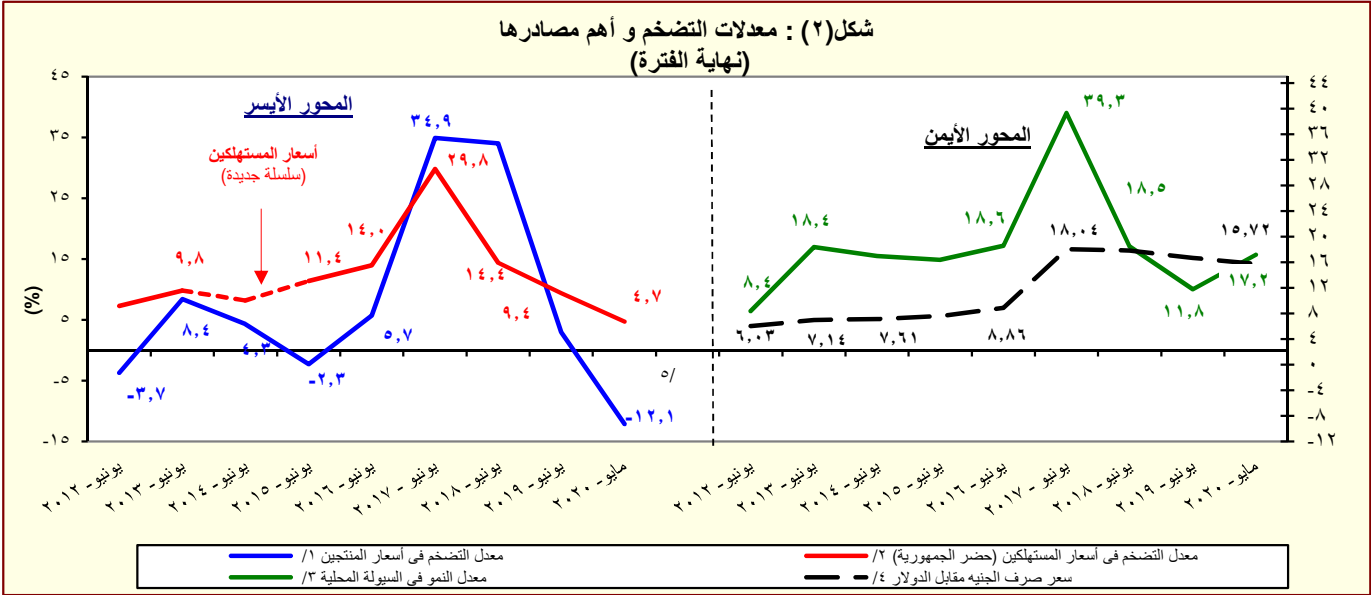

المصدر: البنك المركزى المصرى و الجهاز المركزى للتعبئة العامة والإحصاء

^{١/} تغيير فى السلسلة. تعكس البيانات قبل يونيو ٢٠٠٧ معدلات التضخم وفقاً لأسعار الجملة.

^{٢/} قام الجهاز المركزى للتعبئة العامة والإحصاء بإستحداث سلسلة جديدة للأرقام القياسية لأسعار المستهلكين بدءاً من سبتمبر ٢٠١٩ ، وذلك بإستخدام عام ٢٠١٩/٢٠١٨ سنة أساس للسلسلة الجديدة، وبإستخدام أوزان جديدة للمجموعات السلعية الرئيسية مستخرجة فى ضوء نتائج بحث الدخل والإنفاق والإستهلاك لعام ٢٠١٧/٢٠١٨ . هذا، وتجدر الإشارة إلى أن سلسلة أسعار المستهلكين ما قبل أغسطس ٢٠١٩ مبنية على أساس شهر يناير ٢٠١٠ ، كما إعتمدت الأوزان السابقة على بحث الدخل والإنفاق والإستهلاك للعام المالى ٢٠٠٨/٢٠٠٩ .

^{٣/} يعرف إجمالى السيولة المحلية كإجمالى صافى الأصول الأجنبية وصافى الأصول المحلية لدى الجهاز المصرفى (فى جانب الأصول) ، أو كجملة المعروض النقدى وأشباه النقود لدى الجهاز المصرفى (فى جانب الخصوم).

^{٤/} يعكس البيان متوسط شهرى.

^{٥/} تعكس بيانات الرقم القياسى لأسعار المنتجين عن شهر مارس ٢٠٢٠.

القسم الأول: نظرة عامة على الأداء الإقتصادي و المالي (تابع)

يوليو/حمايو ٢٠٢٠/٢٠١٩	٢٠٢٠/٢٠١٩ موازنة	٢٠١٩/٢٠١٨	٢٠١٨/٢٠١٧	٢٠١٧/٢٠١٦	٢٠١٦/٢٠١٥	٢٠١٥/٢٠١٤	٢٠١٤/١٣
٥. مؤشرات المالية العامة ^{١٣}							
١- قطاع الموازنة العامة (بالمليون جنيه) ^{١٤}							
إجمالي الإيرادات	٧٨٦,٧٩٣	١,١٣٤,٤٢٤	٩٤١,٩١٠	٨٢١,١٣٤	٦٥٩,١٨٤	٤٩١,٤٨٨	٤٥٦,٧٨٨
إجمالي المصروفات	١,١٧١,٣٧٨	١,٥٧٤,٥٥٩	١,٣٦٩,٨٧٠	١,٢٤٤,٤٠٨	١,٠٣١,٩٤١	٨١٧,٨٤٤	٧٠١,٥١٤
الميزان الأولى ^{١٥}	٥١,٥٥٧	١٢٣,٩٩٥	١٠٣,٠٩٤	٤,٨٦٨	-٦٢,٩٨٨	-٩٥,٨٦٠	-٨٢,٤٢٢
الميزان النقدى ^{١٦}	-٣٨٤,٥٨٥	-٤٤٠,١٣٥	-٤٢٧,٩٦٠	-٤٢٣,٢٧٤	-٣٧٢,٧٥٧	-٣٢٦,٣٥٦	-٢٤٤,٧٢٧
الميزان الكلى	-٣٨٩,١٢٥	-٤٤٥,١٤٠	-٤٢٩,٩٥١	-٤٣٢,٥٨٠	-٣٧٩,٥٩٠	-٣٣٩,٤٩٥	-٢٥٥,٤٣٩
٢- قطاع الموازنة العامة ^{١٧} (معدل نمو سنوى)							
إجمالي الإيرادات	٢.٢	١٤.٧	١٤.٧	٢٤.٦	٣٤.١	٥.٦	٣٠.٤
الإيرادات الضريبية	* -٢.٤	١١.٢	١٧.٠	٣٦.٢	٣١.١	١٥.٢	٣.٧
الإيرادات غير الضريبية	٢٠.٦	١٩.٧	٧.٣	١/-٢.٧	٤١.٧	١/-١٢.٦	١/-١٨.٩
إجمالي المصروفات (ومنها):	٦.٨	١٠.٦	١٠.١	٢٠.٦	٢٦.٢	١١.٥	٩٨.١
الأجور وتعويضات العاملين	٨.٥	١١.٥	١٠.٨	٦.٤	٥.٥	٧.٧	٤.٥
الفوائد المدفوعة	٩/ ١٤.٢	٥.١	٢١.٩	٣٨.٢	٢٩.٩	٢٦.٢	١١.٥
٣- قطاع الحكومة العامة (مليون جنيه) ^{١٨}							
إجمالي الإيرادات	--	--	--	--	--	٥٤٩,٠٨٠	٥٣٨,٣٧٨
إجمالي المصروفات	--	--	--	--	--	٨٨٦,٧٧٤	٨٠٥,٩٢٩
الميزان الكلى	--	--	--	--	--	-٣٣٧,٣٤٩	-٢٨٤,٣١٤
٤ - نسبة إلى الناتج المحلى الإجمالى ^{١٩}							
قطاع الموازنة العامة ^{٢٠}							
إجمالي الإيرادات	١٣.٢	١٨.٤	١٧.٧	١٨.٥	١٩.٠	١٨.١	١٩.٠
الإيرادات الضريبية	١٠.١	١٣.٩	١٣.٨	١٤.٢	١٣.٣	١٣.٠	١٢.٥
الإيرادات غير الضريبية	٣.١	٤.٣	٣.٩	٤.٣	٥.٧	٥.١	٦.٥
إجمالي المصروفات (ومنها):	١٩.٧	٢٥.٦	٢٥.٧	٢٨.٠	٢٩.٧	٣٠.٢	٣٠.٠
الاجور وتعويضات العاملين	٤.٤	٤.٩	٥.٠	٥.٤	٦.٥	٧.٩	٨.١
الفوائد المدفوعة	٧.٤	٩.٢	١٠.٠	٩.٩	٩.١	٩.٠	٧.٩
الميزان الأولى ^{٢١}	٠.٩	٢.٠	١.٩	٠.١	-١.٨	-٣.٥	-٣.٥
الميزان النقدى ^{٢٢}	٦.٥	-٧.١	-٨.٠	-٩.٥	-١٠.٧	-١٢.٠	-١١.٠
الميزان الكلى	-٦.٥	-٧.٢	-٨.١	-٩.٧	-١٠.٩	-١٢.٥	-١١.٤
الحكومة العامة ^{٢٣}							
الميزان الأولى ^{٢٤}	--	--	--	--	--	-٥.٤	-٤.٣
الميزان الكلى ^{٢٥}	--	--	--	--	--	-١٣.٧	-١١.٦

- المصدر: وزارة المالية
- البيان ما زال تحت الإعداد و سوف يتم نشره فور الانتهاء
- * يرجع الانخفاض فى الإيرادات الضريبية إلى عدة أسباب منها تراجع بعض المتحصلات في ضوء تحسن سعر صرف الجنيه مقابل الدولار (خلال فترة الدراسة مقابل نفس الفترة من العام المالى السابق) مما ادى الى انخفاض القيمة المحصلة من عوائد الجمارك وقناة السويس بالعملة المحلية.
- ١/ يرجع الانخفاض في الإيرادات غير الضريبية إلى تراجع الموارد الاستثنائية من المنح خلال عام المقارنة.
- ٢/ تعكس بيانات الموازنة العامة للدولة بموجب قانون ربط الموازنة رقم ٧٩ لعام ٢٠١٩.
- ٣/ تم إعادة تبويب فـعليـات الموازنة العامة لتتفق مع معايير صندوق النقد الدولي والمعروفة بـ GFS ٢٠٠١ (على أساس نقدى).
- ٤/ يشمل قطاع موازنة الجهاز الإدارى و المحليات، والهيئات الخدمية العامة.
- ٥/ العجز الكلى مخصصاً منه الفوائد المدفوعة.
- ٦/ العجز الكلى بدون صافى حيازة الأصول المالية.
- ٧/ تشمل المعاملات المالية لكل من أجهزة الموازنة العامة، وبـنـك الإستثمار القومى، وصناديق التأمين والمعاشات ، ومع مراعاة إستبعاد كافة المعاملات البنينة للجهات الثلاث لمنع إزدواجية الحساب.
- ٨/ تم مراجعة تقديرات الناتج المحلى الإجمالي لتصبح ٥٣٢٢.٣ مليار جنيه في عام ٢٠١٩/٢٠١٨ بدلاً من تقديرات سابقة بنحو ٥٢٥٠.٩ مليار جنيه. في حين قدر الناتج المحلى الإجمالي للسنة المالية ٢٠٢٠/٢٠١٩ بنحو ٦١٦٢.٦ مليار جنيه وفقاً لتقديرات وزارة المالية.
- ٩/ تعكس الزيادة في مدفوعات الفوائد تعجيل سداد مدفوعات الفوائد المستحقة لصالح صناديق المعاشات في شهر سبتمبر ٢٠١٩ بدلاً من شهر يونيو من نفس العام المالى ٢٠٢٠/٢٠١٩

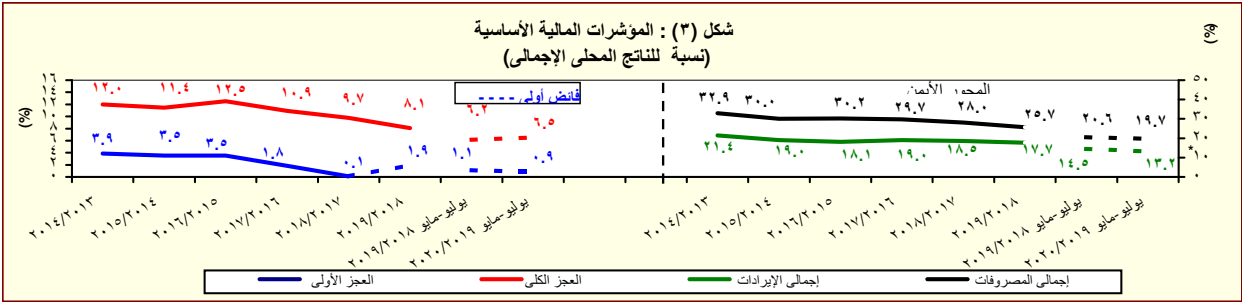

-- المصدر: وزارة المالية

* يرجع الانخفاض في الإيرادات الضريبية كنسبة إلى الناتج المحلي الإجمالي إلى عدة أسباب منها انخفاض القيمة المحصلة من عوائد الجمارك وقناة السويس بالعملة المحلية.

القسم الأول: نظرة عامة على الأداء الإقتصادي والمالى (تابع)

بيان سنوى					بيان سنوى				
ديسمبر-٢٠١٩*	سبتمبر-٢٠١٩	يونيو-٢٠١٩	ديسمبر-٢٠١٨	يونيو-٢٠١٨	يونيو-٢٠١٧	يونيو-٢٠١٦	يونيو-٢٠١٥	يونيو-٢٠١٤	
١. ملخص الدين العام المحلى									
(بالمليون جنيه، رصيد نهاية الفترة) ^{١/}									
١-إجمالي الدين المحلى لأجهزة الموازنة العامة ^{١/}									
٣,٨٦٠,٨٨٣	٣,٧٠٩,٢٤٦	٣,٨٥٦,٢١٥	٣,٧١٨,٢٢٧	٣,٤٧٠,٩٦٨	٣,١٢٤,١٠٠	٢,٥٧٠,٨٤٣	٢,٠٨٢,٦٢٥	١,٦٩٧,٨٩٣	
(٣.٨)	(٢.٨)	(١١.١)	--	(١١.١)	(٢١.٥)	(٢٣.٤)	(٢٢.٧)	(١٧.٧)	
٣٠,٤,٩١١	٢٨١,٣٤٩	٣٠,٤,٩٠٨	٣٢٨,٢٥٣	٣٤٠,٥٠٠	٤٠٨,٩٣٦	٢٨٧,١٨٧	٢١٨,٥٦١	١٦١,٤٨٥	
(٧.١)	(١٦.٧)	(١٠.٥)	--	(١٦.٧)	(٤٢.٤)	(٣١.٤)	(٣٥.٣)	(١١.٩)	
ودائع أجهزة الموازنة العامة									
٣,٥٥٥,٩٧٢	٣,٤٢٧,٨٩٧	٣,٥٥١,٣٠٧	٣,٣٨٩,٩٧٤	٣,١٣٠,٤٦٨	٢,٧١٥,١٦٤	٢,٢٨٣,٦٥٦	١,٨٦٤,٠٦٤	١,٥٣٦,٤٠٨	
(٤.٩)	(٤.٨)	(١٣.٤)	--	(١٥.٣)	(١٨.٩)	(٢٢.٥)	(٢١.٣)	(٢٢.٠)	
٣,٨٨٤,٠٩٣	٣,٧٥٨,٨٨٥	٣,٥٠٧,١٨٥	٣,٤٦٤,٤١١	٣,٢٥٩,٣٧٨	٢,٩٥٠,٨٦٧	٢,٤٠٩,٢٢٥	١,٩٦٦,٤٨٩	١,٦٠٣,٧٣٠	
(١٢.١)	(١١.٤)	(٧.٢)	--	(١٠.٥)	(٢٢.٥)	(٢٢.٥)	(٢٢.٦)	(١٧.٨)	
٣٨١,٨٤٠	٣٥٩,٠٤٧	٣٦١,٧٣٦	٣٨٢,٩١٩	٣٩٦,٣٨٦	٤٦٠,٥٦٤	٣٢١,٩٢٤	٢٣٣,٠٥٤	١٧١,٦٩٧	
(٠.٣)	(٨.١)	(٨.٧)	--	(٤٣.١)	(٤٣.١)	(٣٨.١)	(٣٥.٧)	(١٠.٣)	
٣,٥٠٢,٢٥٣	٣,٣٩٩,٨٣٨	٣,١٤٥,٤٤٩	٣,٠٨١,٤٩٢	٢,٨٦٢,٩٩٢	٢,٤٩٠,٣٠٣	٢,٠٨٧,٣٠١	١,٧٣٣,٤٣٥	١,٤٣٢,٠٣٣	
(١٣.٧)	(١٤.٠)	(٩.٩)	--	(١٥.٠)	(١٩.٣)	(٢٠.٤)	(٢١.٠)	(٢٢.٤)	
٤,١١٢,٤٥٣	٤,١٠٨,٤٩٩	٣,٨٢٢,١٤٨	٣,٨٦٢,١٤٢	٣,٦٤٨,٩٨٤	٣,٢٧٨,٣٥٩	٢,٤٧٨,٨٨٣	١,٩٩١,٢٤٧	١,٦٥٤,٦٤١	
(٦.٥)	(٩.٤)	(٤.٩)	--	(١١.٣)	(٢٢.٣)	(٢٤.٥)	(٢٠.٣)	(١٧.٥)	
٥٧٤,٠٠١	٥٢٧,٩٦٥	٥٨٦,٣٢٩	٥٧٦,٩٨٣	٥٠١,٩٦٩	٥٧٢,٨٦١	٤٠٠,٢٨٢	٢٨٦,١٨١	٢٠٨,٢٧٩	
(٠.٥)	(١١.٧)	(١٦.٨)	--	(١٢.٤)	(٤٣.١)	(٣٩.٩)	(٣٧.٤)	(٥.٩)	
٣,٥٣٨,٤٥٢	٣,٥٨٠,٥٣٤	٣,٢٤٢,٨١٩	٣,٢٨٥,١٥٩	٣,١٤٧,٠١٥	٢,٧٠٥,٤٩٨	٢,٠٧٨,٦٠١	١,٧٠٥,٠٦٦	١,٤٤٦,٣٦٢	
(٧.٧)	(٩.٠)	(٣.٠)	--	(١٦.٣)	(٣٠.٢)	(٢١.٩)	(١٧.٩)	(٢١.٨)	
٤,٨٣٤,٢٠٨	٤,٦٥٥,٢٧٨	٤,٨٠١,٨١١	٤,٥٧٠,٨٩٤	٤,٣١٥,٤٧٠	٣,٧٤٨,٧١٥	٢,٧٨٤,٥٥٨	٢,٢٧٤,٢١٧	١,٩٠٢,٧٥٧	
(٥.٨)	(٤.٧)	(١١.٣)	--	(١٥.١)	(٣٤.٦)	(٢٢.٤)	(١٩.٥)	(١٦.١)	
٢-إجمالي الدين المحلى للحكومة العامة ^{١/}									
ودائع الحكومة العامة									
١١٢,٦٧١	١٠٩,٣٦٣	١٠٨,٦٩٩	٩٦,٦١٢	٩٢,٦٤٤	٧٩,٠٣٣	٥٥,٧٦٤	٤٨,٠٦٣	٤٦,٠٦٧	
٦١,٤٢٢	٥٨,٨٦٣	٥٧,٢٧٢	٤٨,٠٧٠	٤٧,٦٤٩	٣٤,٨٧٥	٢٤,٤٣٧	٢٥,٧٠٧	٢٩,٠٥٤	
٥١,٢٤٩	٥٠,٥٠٠	٥١,٤٢٧	٤٨,٥٤٢	٤٤,٩٩٥	٤٤,١٥٨	٣١,٣٢٨	٢٢,٣٥٦	١٧,٠١٣	
٣-إجمالي الدين العام المحلى ^{١/}									
الودائع ^{١/}									
٥٠٢,٩٤٤	٢٥٠,٢٢٧	٧٧٥,٦٧٦	٣٤١,٠٠١	٧٠٥,٠٨٠	٥٩٠,٣٦٤	٤٩٣,٧٧٩	٤٢٩,٤٧٤	٢٨٠,٦٩٧	
٤٦٩,٦١٢	٢٢٦,٣٨٥	٧١٠,٠٦٠	٣٠٧,٩٠٢	٦٥٠,٧٦٩	٥٢٦,٤٧٣	٤٥٠,٥٧٣	٣٩٢,٠٦٣	٢٦٢,٠٨٤	
٣٣,٣٣٢	٢٣,٨٤١	٦٥,٦١٦	٣٣,٠٩٩	٥٤,٣١١	٦٣,٨٩١	٤٣,٢٠٦	٣٧,٤١٢	١٨,٦١٣	
ملحوظات (نسبة إلى الناتج المحلى الإجمالى) ^{١/}									
٦٢.٧%	٦٠.٢%	٧٢.٥%	٦٩.٩%	٧٨.٢%	٩٠.٠%	٩٤.٩%	٨٥.٢%	٧٩.٧%	إجمالى الدين المحلى لأجهزة الموازنة العامة
٥٧.٧%	٥٥.٦%	٦٦.٧%	٦٣.٧%	٧٠.٥%	٧٨.٢%	٨٤.٣%	٧٦.٣%	٧٢.١%	صافى الدين المحلى لأجهزة الموازنة العامة
٦٣.٠%	٦١.٠%	٦٥.٩%	٦٥.١%	٧٣.٠%	٨٥.٠%	٨٨.٩%	٨٠.٥%	٧٥.٣%	إجمالى الدين المحلى للحكومة العامة
٥٦.٨%	٥٥.٢%	٥٩.١%	٥٧.٩%	٦٤.٥%	٧١.٨%	٧٧.٠%	٧٠.٩%	٦٧.٢%	صافى الدين المحلى للحكومة العامة
٦٦.٧%	٦٦.٧%	٧١.٩%	٧٢.٦%	٨٢.٢%	٩٤.٥%	٩١.٥%	٨١.٥%	٧٧.٧%	إجمالى الدين العام المحلى
٥٧.٤%	٥٨.١%	٦٠.٩%	٦١.٧%	٧٠.٩%	٧٨.٠%	٧٦.٧%	٦٩.٨%	٦٧.٩%	صافى الدين العام المحلى
٧٨.٤%	٧٥.٥%	٩٠.٢%	٨٥.٩%	٩٧.٣%	١٠٨.٠%	١٠٢.٨%	٩٣.١%	٨٩.٣%	إجمالى دين أجهزة الموازنة العامة (محلى وخارجى)
-	٢٨.٨%	٣٤.٠%	٣٢.٤%	٣٧.٢%	٤١.١%	١٨.٣%	١٥.٠%	١٥.٥%	إجمالى الدين الخارجى
-	١٥.٥%	١٧.٩%	١٦.١%	١٩.٢%	١٨.١%	٨.٠%	٨.٠%	٩.٧%	الدين الخارجى الحكومى

المصدر: وزارة المالية و البنك المركزى المصرى.

() معدل النمو عن العام السابق.

* بيان مبدئى، خاضع للمراجعة.

١/ تعكس البيانات رصيد الدين المحلى ثلاث مستويات تجميعية هي: الدين المحلى لأجهزة الموازنة العامة، الدين المحلى للمجموع للحكومة العامة، والدين العام المحلى المجمع. يشمل الدين المحلى لأجهزة الموازنة العامة أرصدة الدين المستحقة على وحدات الجهاز الإدارى، وحدات الإدارة المحلية، والهيئات الخدمية. ويتضمن الدين المحلى للحكومة العامة أرصدة الدين المجمع المستحق على أجهزة الموازنة العامة للدولة وبنك الإستثمار القومى وصناديق التأمين الإجتماعى. أما عن الدين العام المحلى فيشمل أرصدة الدين المحلى المجمع لكل من الحكومة العامة والهيئات الإقتصادية.

٢/ يمثل المديونية المستحقة على أجهزة الموازنة العامة (وحدات الجهاز الإدارى، وحدات الإدارة المحلية، والهيئات الخدمية).

٣/ جدير بالذكر ان التراجع فى ودائع أجهزة الموازنة العامة ترجع الى استخدام حوالى ٦٠ مليار جنيه وفقاً لقرار الجمهورى رقم ١٠٥ لعام ٢٠١٣.

٤/ يمثل رصيد الدين المجمع المستحق على أجهزة الموازنة العامة للدولة وبنك الإستثمار القومى وصناديق التأمين الإجتماعى بعد إستبعاد المديونيات والعلاقات الداخلية فيما بين القطاعات الثلاثة والتي تتمثل فى إقتراض أجهزة الموازنة العامة من بنك الإستثمار القومى، سندات وزارة المالية لدى صناديق التأمين الإجتماعى وبنك الإستثمار القومى،سندات صناديق التأمين الإجتماعى وأخيراً إقتراض بنك الإستثمار القومى من صناديق التأمين الإجتماعى.

٥/ يمثل رصيد الدين المجمع المستحق على الحكومة العامة والهيئات الإقتصادية بعد إستبعاد إقتراض الهيئات الإقتصادية من بنك الإستثمار القومى، وإقتراض أجهزة الموازنة من الهيئات الإقتصادية.

٦/ ودائع الحكومة العامة والهيئات الإقتصادية بعد إستبعاد ودائع صناديق التأمين الإجتماعى وإقتراض قطاع الموازنة من الهيئات الإقتصادية.

٧/ يشمل إجمالى دين أجهزة الموازنة العامة الدين الخارجى الذى تتولى وزارة المالية خدمته طبقاً للجهات الدانئة.

٨/ البيان الربع سنوى لخدمة الدين الحكومى يعكس التدفقات التراكمية لخدمة الدين منذ بداية العام المالى .

٩/ تم مراجعة تقديرات الناتج المحلى الإجمالى لتصبح ٥٣٢٢.٣ مليار جنيه فى عام ٢٠١٨/٢٠١٩ بدلاً من تقديرات سابقة بنحو ٥٢٥٠.٩ مليار جنيه. فى حين قدر الناتج المحلى الإجمالى للسنة المالية ٢٠١٩/٢٠٢٠ بنحو ٦١٦٢.٦ مليار جنيه وفقاً لتقديرات وزارة المالية.

١٠/ يمكن تفسير الانخفاض فى إجمالى الدين العام الخارجى كنسبة من الناتج المحلى فى نهاية شهر ديسمبر ٢٠١٩ بالمقارنة بنهاية شهر يونيو ٢٠١٩ فى ضوء عدد من العوامل أهمها: نمو القيمة الاسمية للناتج المحلى الإجمالى فى العام المالى ٢٠/١٩ عن العام المالى السابق من ناحية، والتباطؤ فى نمو الدين العام الخارجى (مقيماً بالجنيه) فى ضوء تحسن قيمة الجنيه أمام الدولار من ناحية أخرى.

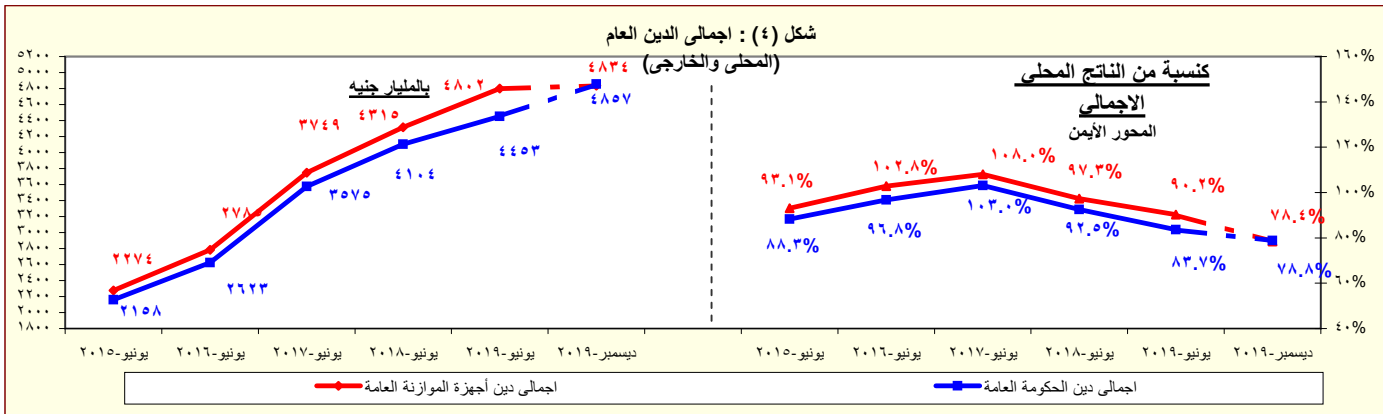

المصدر: وزارة المالية - البنك المركزى المصرى.

* بيان مبدئى

القسم الأول: نظرة عامة على الأداء الإقتصادي والمالى (تابع)

بيان سنوى									
٢٠١٩/١٨	٢٠١٨/١٧	٢٠١٧/١٦	٢٠١٦/١٥	٢٠١٥/١٤					
طر المؤشرات النقدية (نهاية الفترة)									
مليون جنيه									
٦٨٤,٠٣١	٧١٩,٠٠٣	٥٧٧,٥٨٢	٤٧٨,٠٧٦	٤٨٥,٨٧٦	٧١٩,١٩٢	٧٤٧,٢٠١	٧٦٦,٧٠٦		
نقد الاحتياط ^{١/}									
٣,٨٦٣,٦٤٥	٣,٤٥٧,٠١٥	٢,٩١٨,١٩٣	٢,٠٩٤,٥٠٠	١,٧٦٥,٤٩٢	٤,١١٠,٥١٦	٤,١٨٧,٥٨٧	٤,٢٧٦,٧٤٢		
إجمالى السيولة									
٩٢٣,٥٦٢	٨٢٣,٢٦٨	٧٠٧,٤٢٧	٥٧٢,٩٣٥	٤٩٩,٠٦٥	٩٦٨,٤٥٩	٩٨٧,٢٨٢	١,٠٠٤,١٦٠	١,٠٣٢,٣٤٧	
المعرض النقدى ^{٢/}									
٢,٩٤٠,٠٨٣	٢,٦٣٣,٧٤٧	٢,٢١٠,٧٦٦	١,٥٢١,٥٦٥	١,٢٦٦,٤٢٧	٣,١٥٣,١٦٠	٣,١٨٣,٤٢٧	٣,٢٤٤,٣٩٥		
أشباه النقود ^{٣/}									
معدل النمو السنوى									
نقد الاحتياط ^{١/}									
٤.٩-	٢٤.٥	٢٠.٨	١.٦-	٣٣.٣	١٧.٧	١٣.١	١٢.٥	١١.٢	
١١.٨	١٨.٥	٣٩.٣	١٨.٦	١٦.٤	١٣.٣	١٣.٧	١٤.٠	١٤.٨	
إجمالى السيولة (معدل النمو الاسمى)									
٥.٢-	٤٠٧.٠	١٦٩.٩	٢٦٩.٧-	٥٦.٨-	١٧٢.٩	١٦١.٥	٥٢.٣	٤٦.٩-	
صافى الأصول الأجنبية									
٢١.٥	١٠.٢	٣٠.٩	٢٧.٣	٢٢.٧	٧.٥	٧.٧	١١.١	١٩.١	
صافى الأصول المحلية									
١٢.٥	١٠.١	٣٨.٠	١٤.٢	١٦.٧	١٢.٩	١٢.٤	١٢.٣	١٣.٨	
صافى المطلوبات من القطاع الخاص ^{٤/}									
٢.٥	٤.١	٩.٥	٤.٦	٤.٩	١.٨	١.٢	٠.٥	٠.٣	
إجمالى السيولة (معدل النمو الحقيقى)									
معدلات الأقراض إلى الودائع ^{٥/}									
٨٨.٩	٨٤.٩	٦٧.٦	٤٨.٠	٢٦.٣	٨٥.٣	٨٤.٩	٨٤.١	٨٦.٩	
٣٨.٦	٣٨.٨	٤٢.٦	٤٣.٧	٤٣.٨	٣٧.٧	٣٧.٧	٣٧.٧	٢٠.٥	
القطاع الحكومى									
٣٨.٨	٣٦.٨	٣٩.٩	٣٩.٩	٣٨.٤	٣٧.٢	٣٧.٠	٣٧.٠	٣٧.٧	
القطاع غير الحكومى									
٣٧.٨	٤٥.١	٤٩.٥	٦٠.٠	٦٨.٣	٤٠.١	٤٠.٥	٤٠.٩	٤٠.٥	
بالعملة المحلية									
بالعملة الأجنبية									
مؤشرات:									
٥.٦٥	٤.٨١	٥.٠٥	٤.٣٨	٣.٦٣	٥.٧٢	٥.٥٤	٥.٦٠	٥.٥٨	
مضاعف السيولة المحلية ^{١/}									
١.٤٣	١.٣٩	١.٣٨	١.٤٠	١.٤٩	١.٥٩	١.٥٨	١.٥٧	١.٥٤	
معدل دوران النقود (وسطى) ^{٢/}									
١٨.٥	٢٠.٧	٢٣.٨	١٥.٥	١٤.٩	١٥.٩	١٥.٥	١٥.٠	١٤.٩	
معدل الدوئرة فى السيولة المحلية ^{٣/}									
٢٠.٧	٢٣.٥	٣٠.٠	٢٠.٠	٢١.٠	١٧.٤	١٧.٠	١٦.٥	١٦.٧	
معدل الدوئرة فى الودائع ^{٤/}									
٧٣.٦	٧٧.٩	٨٤.١	٧٧.٣	٧٢.٢	٦٦.٧	٦٧.٢	٦٨.٠	٦٩.٤	
نسبة إجمالى السيولة / الناتج المحلى الإجمالى [#]									

المصادر: البنك المركزى المصرى وحسابات وزارة المالية.

* مبدئى.

بيان معدل.

١/ تتضمن النقود المتداولة خارج البنك المركزى بالإضافة إلى ودائع البنوك لدى البنك المركزى بالجنيه المصرى.

٢/ يتضمن النقود المتداولة خارج الجهاز المصرفى بالإضافة إلى الودائع الجارية بالعملة المحلية. لا تتضمن الشيكات والحوالات تحت التحصيل.

٣/ تتضمن الودائع الجارية بالعملة الاجنبية والودائع غير الجارية بالعملات المحلية والأجنبية .

٤/ يتضمن المطلوبات من القطاع الخاص و القطاع العائلى.

٥/ لا تتضمن كل من الودائع لدى البنك المركزى والقروض الممنوحة من قبل البنك المركزى.

٦/ إجمالي السيولة المحلية / نقد الاحتياط.

٧/ الناتج المحلى الإجمالى / متوسط إجمالي السيولة المحلية (M٢). متوسط إجمالي السيولة المحلية = $\frac{1}{2} [(M٢) \uparrow + (M٢) \downarrow]$.

٨/ يمثل نسبة الودائع الجارية و غير الجارية بالعملات الأجنبية إلى إجمالي السيولة المحلية. لا تتضمن كل من ودائع غير المقيمين (جزء من صافى الأصول الأجنبية) والودائع الحكومية.

٩/ يمثل نسبة الودائع الحكومية وغير الحكومية بالعملات الأجنبية إلى إجمالي الودائع لدى البنوك. غير متضمن ودائع البنوك لدى البنك المركزى.

١٠/ تم مراجعة تقديرات الناتج المحلى الإجمالى لتصبح ٥٣٢٢.٣ مليار جنيه فى عام ٢٠١٩/٢٠١٨ بدلاً من تقديرات سابقة بنحو ٥٢٥٠.٩ مليار جنيه. فى حين قدر الناتج المحلى الإجمالى للسنة المالية ٢٠٢٠/٢٠١٩ بنحو ٦١٦٢.٦ مليار جنيه وفقاً لتقديرات وزارة المالية.

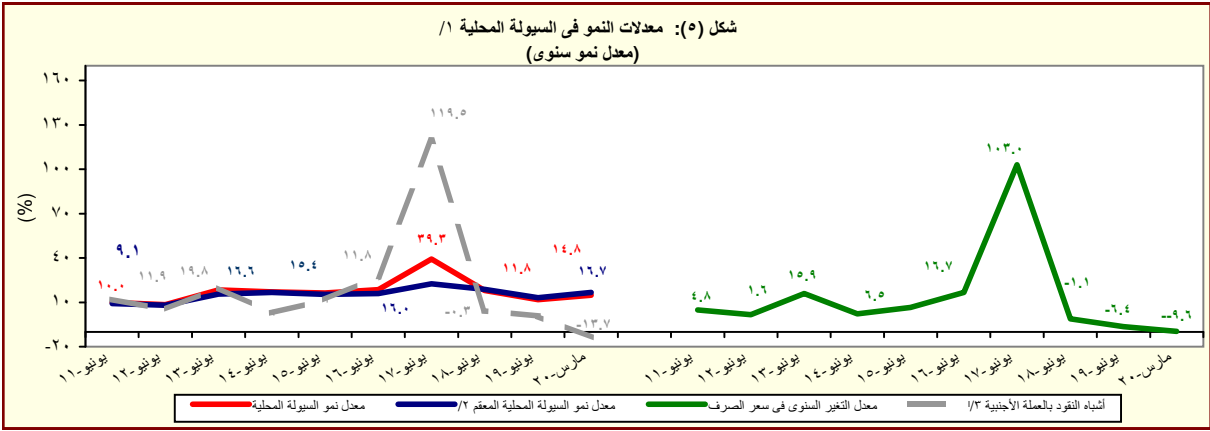

القسم الأول: نظرة عامة على الأداء الإقتصادي والمالى (تابع)

بيان سنوى					بيان ربع سنوي				
٢٠١٥/١٤	٢٠١٦/١٥	٢٠١٧/١٦	٢٠١٨/١٧	٢٠١٩/١٨	مارس-١٩	يونيو-١٩	سبتمبر-١٩	ديسمبر-١٩	
ى- القطاع المالى والاستثمارات									
١٤.٣	١٥.٠	١٥.٣	١٦.٧	١٧.٩	٤.٥	٤.٦	--	--	إجمالي الاستثمارات المحلية (نسبة إلى الناتج المحلى الإجمالي) ^{١/١}
١.٩	٢.١	٣.٤	٣.١	١.٩	٠.٦	٠.٤	٠.٦	٠.٧	الاستثمارات الأجنبية المباشرة (نسبة إلى الناتج المحلى الإجمالي) ^{٢/١}
مؤشرات سوق المال (نهاية العام الميلادى) ^{٣/}									
-٤	١٠.٢	٧.٨	٣.٠	٢.١-	-٠.٤	٢.٤	٣.٩-	٠.٨	العائد على مؤشر EGX-٣٠
٢.٢	١.٦	١.٣	٠.٦	١.٩	٠.٨	٠.٧	٢.٠	٠.٨	معدل تدبذب مؤشر EGX-٣٠
٥٠٠	٤٣٠	٦٠٢	٨٢٥	٧٥١	٨١٧	٧٥٦	٧١٥	٧٠٨	رأس المال الموقى (مليار جنيه) ^{٤/}
٢٠.٥	١٥.٩	١٧.٣	١٨.٦	١٤.١	١٥.٣	١٤.٢	١١.٦	١١.٥	رأس المال الموقى (نسبة إلى الناتج المحلى الإجمالي) ^{٥/}
٣.٣	٢.٦	٥.١	٢.٧	٢.٨	٢.٩	١.٣	٢.٨	٢.٠	معدل دوران الأسهم ^{٦/}
١٧.٦	١٧.٠	١٩.٧	٣١.٢	٣٠.٤	٢١.٢	٣٠.١	٢٧.٩	٢٨.٨	معاملات الأجنبى (نسبة من إجمالى قيمة التداول)
٢٠.٢	١٣.٧	٢٦.٦	١٨.٣	١٧.٢	١١.٤	١٣.٥	١٢.٧	١١.٨	مضاعف الربحية ^{٧/}
٧.٧	٧.٧	٩.٠	٥.٨	٦.٩	٧.٣	٧.٣	٦.٦	٧.٨	عائد السهم (%) ^{٨/}
٥١٢,١٦٨	٦٩٦,٥٤١	٧٧,٧٨٩	٧٢٣,١٦٥	٧١٩,٢٣١	٧٤٢,٦١٣	٧٥٦,٣٩٨	٨٤٢,٨٤٦	٩٣٤,٣٥٨	سندات مقيدة (مليون جنيه)
القطاع المصرفى (مليون جنيه): ^{٩/}									
٢,١٩٨,٩٧٩	٢,٨٤٦,٠٩٤	٤,٤٢٠,٨٦٠	٥,٠٨٠,٥٧٠	٥,٥١٦,٨٠٦	٥,٦٦٨,٧٠٩	٥,٥١٦,٨٠٦	٥,٨٢٢,٥٥٤	٥,٨٥٦,١٤٦	إجمالى الأصول
٧١٧,٩٩٩	٩٤٢,٧٢٧	١,٤٢٦,٤٥٧	١,٦٢٩,٦٦٤	١,٨٥٤,٣٢٦	١,٨٥٦,٢٥٢	١,٨٥٤,٣٢٦	١,٨٢٢,٦٤٥	١,٨٩٠,٥٦٧	إجمالى أرصدة الإقراض و الخصم
٩٢,٥٥٠	١٠٠,٧٢٦	١٢٨,٤٢٠	١٤٩,١١٩	١٥٢,٦٦١	١٥٢,٦٩٤	١٥٢,٦٦١	١٥٦,٢٣٦	١٥٥,٩٧٢	رأس المال
١,٧٣٤,١٧٨	٢,١١٦,١١٧	٣,٠٢٧,٨١١	٣,٥٥٣,٦٣٤	٣,٩٩٢,٦٧٣	٣,٩١٤,٩٨١	٣,٩٩٢,٦٧٣	٤,١٤٠,٧٨٨	٤,٢٢٢,٤٧٦	إجمالى ودائع
٧.٦	٥.٩	٥.٥	٤.٣	٤.٢	٤.١	٤.٢	٤.٥	٤.٢	القروض غير المنتظمة إلى إجمالى القروض
مؤشرات مختارة									
مؤشرات السيولة فى الجهاز المصرفى									
٤١.٣	٤٤.٤	٤٦.٦	٤٥.٩	٤٦.٥	٤٧.٥	٤٦.٥	٤٤.١	٤٤.٨	القروض / الودائع ^{١٠/}
٣٢.٧	٣٣.١	٣٢.٣	٣٢.١	٣٣.٦	٣٢.٧	٣٣.٦	٣١.٣	٣٢.٣	القروض / الأصول ^{١١/}
٤٦.٢	٤٥.١	٣٤.٨	٣٣.١	٣٢.٠	٣١.٢	٣٢.٠	٣٤.٣	٣٥.٤	الأوراق المالية / الأصول ^{١١/}
٧٨.٩	٧٤.٤	٦٨.٥	٦٩.٩	٧٢.٦	٦٩.٣	٧٢.٦	٧١.١	٧٢.١	الودائع / الأصول ^{١١/}
٦.٥	٥.٨	٧.١	٧.١	٧.٠	٦.٩	٧.٠	٦.٩	٦.٨	رأس المال / الأصول ^{١١/}
٣.٠	٢.٣	٢.٤	٢.٢	٢.٢	٢.١	٢.٢	٢.٢	٢.٢	مخصصات القروض / إجمالى الأصول ^{١١/}

المصادر: الهيئة العامة لسوق المال والبنك المركزى المصرى.

-- بيان غير متاح.

* بيان معدل

١/ تم حساب المؤشرات الربع سنوية كنسبة من الناتج المحلى الإجمالى للعام بأكمله.

٢/ صافى الاستثمارات الأجنبية المباشرة تشمل الاستثمار الاجنبى فى قطاع البترول.

٣/ البيانات السنوية تعكس نهاية ديسمبر من كل عام.

٤/ القيمة السوقية للأرصدة القائمة. يمثل ناتج ضرب عدد الأسهم القائمة فى سعر السوق السائد.

٥/ تم مراجعة تقديرات الناتج المحلى الإجمالى لتصبح ٥٣٢٢.٣ مليار جنيه فى عام ٢٠١٩/٢٠١٨ بدلاً من تقديرات سابقة بنحو ٥٢٥٠.٩ مليار جنيه. فى حين قدر الناتج المحلى الإجمالى للسنة المالية ٢٠٢٠/٢٠١٩ بنحو ٦١٦٢.٦ مليار جنيه وفقاً لتقديرات وزارة المالية.

٦/ معدل دوران الأسهم = قيمة تداول الأسهم المقيدة / رأس المال الموقى.

٧/ ويعرف أيضا بمعدل السعر على العائد، ويقاس بنسبة سعر السوق لكل سهم إلى أرباحه السنوية.

٨/ الكويون السنوى الموزع / سعر السهم الجارى.

٩/ تمكس بيانات البنوك التجارية.

١٠/ تتضمن القروض والودائع الحكومية وغير الحكومية، ولا تشمل ودائع البنوك لدى البنك المركزى المصرى.

١١/ لدى البنوك العامة فى مصر، بخلاف البنك المركزى.

القسم الأول: نظرة عامة على الأداء الإقتصادى والمالى (تابع)

بيان ربع سنوى				بيان سنوى				
اكتوبر - ديسمبر ٢٠/١٩*	يوليو - سبتمبر ٢٠/١٩*	ابريل - يونيو ١٩/١٨*	اكتوبر - ديسمبر ١٩/١٨*	٢٠١٩/١٨*	٢٠١٨/١٧*	٢٠١٧/١٦	٢٠١٦/١٥	٢٠١٥/١٤
لـ معاملات القطاع الخارجى								
(مليون دولار)								
٢٠,١٠٢	٢١,٢٥١	٢٠,٧٧٨	١٩,٤٣١	٧٩,٠٤٦	٧٤,٦٢٠	٥٩,٤٦١	٥١,٩٧٢	٦٦,١٤٦
٢٠,٨٢٩-	١٩,٣٠٦-	١٨,٨٦٣-	١٩,٨٤٧-	٨٩,٩٤٠	٨٠,٥٨٣	٧٣,٨٥٥	٧١,٨٠٣	٧٨,٢٨٨
٩,٩٢١-	٨,٧٨٣-	٨,٢٨٨-	٩,٤٣٩-	٣٨,٠٣٤-	٣٧,٢٧٦-	٣٧,٢٧٥-	٣٨,٦٨٣-	٣٩,٠٦٠-
٢,٢٤٦	٤,٠٣٥	٣,٢٧٥	٢,٩٧٦	١٣,٠٣٧	١١,١٢٢	٥,٦١٤	٦,٥٣٣	١٠,٧٤٣
٣,١٩٢-	١,٣٨٢-	٣,٢٨٦-	٣,٢٤٧-	١٠,٨٩٤-	٥,٩٦٢-	١٤,٣٩٤-	١٩,٨٣١-	١٢,١٤٣-
٤,٥٧٦	٦٥٨	٣,٠٩٨	١,٣٣٩	١٠,٨٥٧	٢١,٩٩٧	٣١,٠١٥	٢١,١٧٧	١٧,٩٢٩
١٨٤	٢٢٧	٢٤٩	٢,٠٥٨-	١٠٢-	١٢,٧٨٨	١٣,٧١٧	٢,٨١٣-	٣,٧٢٥
٤٥,٤٢٠	٤٥,١١٨	٤٤,٤٨١	٤٢,٥٥١	٤٤,٤٨١	٤٤,٢٥٨	٣١,٣٠٥	١٧,٥٤٦	٢٠,٠٨٢ ^{١/}
(نسبة إلى الناتج المحلى الإجمالى) ^{١/}								
٥.٢	٥.٧	٧.٢	٦.٥	٢٦.١	٢٩.٧	٢٥.٢	١٥.٦	١٩.٩
٥.٤	٥.٢	٦.٦	٦.٧	٢٩.٧	٣٢.١	٣١.٣	٢١.٦	٢٣.٥
٢.٦-	٢.٣-	٢.٩-	٣.٢-	١٢.٥-	١٤.٩-	١٥.٨-	١١.٦-	١١.٧-
٠.٦	١.١	١.١	١.٠	٤.٣	٤.٤	٢.٤	٢.٠	٣.٢
٠.٨-	٠.٤-	١.١-	١.١-	٣.٦-	٢.٤-	٦.١-	٦.٠-	٣.٦-
٠.٠٥	٠.١	٠.١	٠.٧-	٠.٠٣-	٥.١	٥.٨	٠.٨-	١.١
نسبة إلى إجمالى المتحصلات الجارية ^{٢/}								
٢٢.٥	٢٢.٠	٢١.٨	٢٢.١	٢١.٥	٢٢.٩	٢٥.٥	٢٥.١	٢١.٠
١٣.٠	١١.٥	١٤.٦	١٦.٥	١٤.٧	١١.٨	١١.١	١٠.٩	١٤.٠
١٥.٢	١٩.٧	١٥.٣	١٤.٧	١٦.٠	١٣.٢	٧.٤	٧.٣	١١.٦
٣٤.٢	٣١.٢	٣٣.١	٣٠.٥	٣١.٥	٣٥.٣	٣٦.٦	٣٢.٢	٣٠.٣
مؤشرات أخرى (%)								
٤١.٨	٤٤.٨	٤٧.٨	٤٤.٢	٤٣	٤١	٣٧	٣٣	٣٦
١٥٩.٥	٢١٨.٦	٢٠٩.٤	٢٠١.٩	٢١٤	٢٠٧	١٥٧	١٦٨	١٩٧
٨.٠	٨.٥	٨.٤	٧.٥	٨.٠	٨.٤	٦.٤	٣.٧	٣.٩
--	٤١.٣	٤٠.٩	٤٤.٠	٤٧.٥	٤٦.٥	٣٩.٧	٣١.٦	٤١.٨ ^{١/}

المصدر: البنك المركزى المصرى.

* بيان مبدئى.

١/ قد تظهر بعض الفروق فى تقييم الإحتياطيات الدولية نتيجة استخدام أسعار صرف مختلفة داخل محفظة الإحتياطى من العملات الأجنبية.

٢/ تم مراجعة تقديرات الناتج المحلى الإجمالى لتصبح ٥٣٢٢,٣ مليار جنيه فى عام ٢٠١٩/٢٠١٨ بدلاً من تقديرات سابقة بنحو ٥٢٥٠.٩ مليار جنيه. فى حين قدر الناتج المحلى الإجمالى للسنة المالية ٢٠٢٠/٢٠١٩ بنحو ٦١٦٢.٦ مليار جنيه وفقاً لتقديرات وزارة المالية.

٣/ باستبعاد التحويلات الرسمية.

٤/ بعدد أشهر الواردات.

٥/ لا يشمل مديونية القطاع الخاص غير المضمونة.

القسم الثانى

مؤشرات الإقتصاد العینى و الحقیقى

الناتج المحلى الإجمالى بحسب الموارد و الإستخدامات بأسعار السوق (أسعار جارية)..... ١١	جدول (١)
الناتج المحلى الإجمالى بتكلفة عوامل الإنتاج موزعاً بحسب القطاعات الإقتصادية (أسعار جارية)..... ١٢	جدول (٢)
إجمالى الإستثمارات موزعة بحسب القطاعات الإقتصادية..... ١٣	جدول (٣)

جدول (١) الناتج المحلي الإجمالي بحسب الموارد والإستخدامات (بأسعار السوق)^{١/}
(أسعار جارية)
(مليار جنيه)

* ٢٠١٩/٢٠١٨	# ^{٢/} ٢٠١٨/٢٠١٧	# ٢٠١٧/٢٠١٦	٢٠١٦/٢٠١٥	٢٠١٥/٢٠١٤	٢٠١٤/٢٠١٣	٢٠١٣/٢٠١٢	
٥٣٢٢.٣	٤٤٣٧.٤	٣٤٧٠.٠	٢٧٠٩.٤	٢٤٤٣.٩	٢١٣٠.٠	١٨٦٠.٤	الناتج المحلي الإجمالي
(١٩.٩)	(٢٧.٩)	(٠.٠)	(١٠.٩)	(١٤.٧)	(١٤.٥)	(١١.١)	
٥٧٦٢.٢	٤٩٠١.٣	٣٩٣٨.١	٢٩٦٨.٣	٢٦٥١.١	٢٣٠٩.٦	١٩٧٨.٣	جملة الطلب المحلي
٤٨٢٢.٢	٤١٦٢.٢	٣٤٠٨.١	٢٥٦٠.٨	٢٣٠١.٩	٢٠١٩.٠	١٧١٣.٩	الإستهلاك النهائي
٤٤١٤.٥	٣٧٩١.٦	٣٠٥٧.٩	٢٢٥١.٢	٢٠١٤.٥	١٧٦٦.٦	١٥٠٢.٧	الإستهلاك الخاص
٤٠٧.٧	٣٧٠.٦	٣٥٠.٢	٣٠٩.٦	٢٨٧.٤	٢٥٢.٤	٢١١.٢	الإستهلاك العام والحكومي
٩٤٠.٠	٧٣٩.١	٥٣٠.٠	٤٠٧.٥	٣٤٩.٢	٢٩٠.٦	٢٦٤.٤	جملة الإنفاق على الاستثمارات
٩٢٢.٥	٧٢١.١	٥١٤.٣	٣٩٢.٠	٣٣٣.٧	٢٦٥.١	٢٤١.٦	الاستثمارات
١٧.٥	١٨.٠	١٥.٧	١٥.٥	١٥.٥	٢٥.٥	٢٢.٨	التغير في المخزون
٤٣٩.٩-	٤٦٣.٩-	٤٦٨.١-	٢٥٨.٩-	٢٠٧.٢-	١٧٩.٦-	١١٧.٩-	صافي الصادرات
٩٣١.٤	٨٣٩.٢	٥٤٨.٩	٢٨٠.٣	٣٢٢.٢	٣٠٣.٤	٣١٦.٦	الصادرات السلعية والخدمية ^{٣/}
١٣٧١.٣	١٣٠٣.١	١٠١٧.٠	٥٣٩.٢	٥٢٩.٤	٤٨٣.٠	٤٣٤.٥	الواردات السلعية والخدمية
ملاحظات (نسبة للناتج المحلي الإجمالي)							
٩٠.٦	٩٣.٨	٩٨.٢	٩٤.٥	٩٤.٢	٩٤.٨	٩٢.١	الإستهلاك النهائي
١٧.٧	١٦.٧	١٥.٣	١٥.٠	١٤.٣	١٣.٦	١٤.٢	الاستثمارات
١٧.٥	١٨.٩	١٥.٨	١٠.٣	١٣.٢	١٤.٢	١٧.٠	الصادرات السلعية والخدمية ^{٣/}
٢٥.٨	٢٩.٤	٢٩.٣	١٩.٩	٢١.٧	٢٢.٧	٢٣.٤	الواردات السلعية والخدمية

المصدر: وزارة التخطيط والمتابعة والإصلاح الإدارى.
بيان معدل.

* بيان مبدئي، وقابل للتعديل.

() معدل النمو عن الفترة المقابلة في العام السابق.

١/ تشمل صافي الضرائب غير المباشرة.

٢/ قامت وزارة التخطيط والمتابعة والإصلاح الإدارى بمراجعة بيانات الناتج المحلي الإجمالي لعام ٢٠١٨/١٧ على أساس ربع سنوى.

٣/ تشمل حصة الشريك الأجنبى فى قطاع البترول.

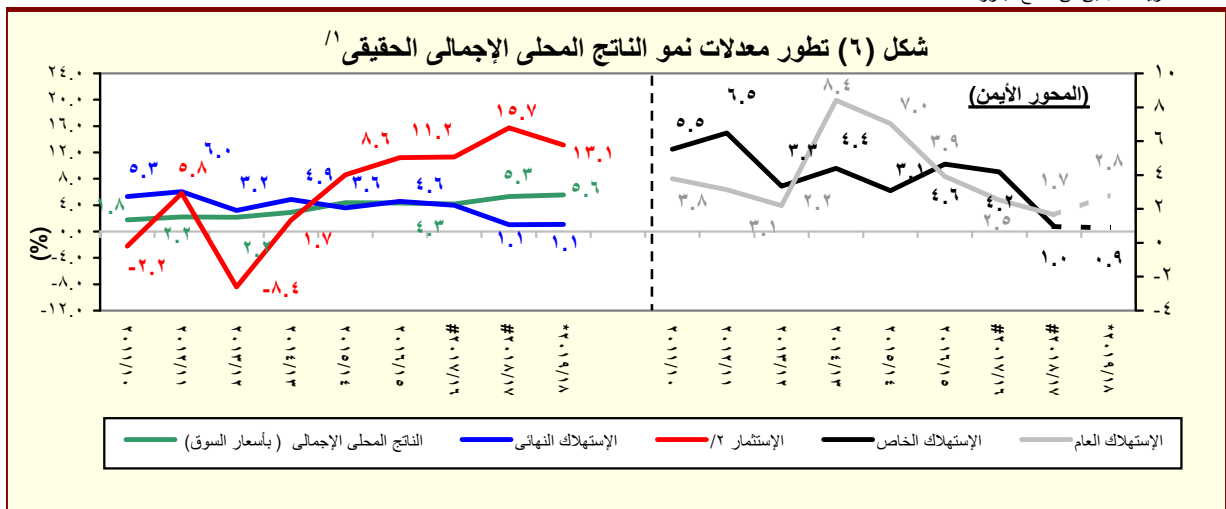

المصدر: وزارة التخطيط والمتابعة والإصلاح الإدارى.
* بيان مبدئي، وقابل للتعديل.

١/ باستخدام أسعار ٢٠٠٢/٠١ للفترة ٢٠٠٣/٠٢ - ٢٠٠٧/٠٦ والأسعار الثابتة لسنة ٢٠٠٧/٠٦ عند حساب معدلات النمو الحقيقية للفترة ٢٠٠٨/٠٧ - ٢٠١٢/١١، والأسعار الثابتة لسنة ٢٠١٢/١١ عند حساب معدلات النمو الحقيقية خلال عام ٢٠١٣/١٢ والأسعار الثابتة لسنة ٢٠١٧/١٦ عند حساب معدلات النمو الحقيقية خلال عام ٢٠١٨/١٧.

٢/ تشمل التكوين الرأسمالى و التغير فى المخزون.

جدول (٢): الناتج المحلي الإجمالي بتكلفة عوامل الإنتاج موزعاً بحسب القطاعات الاقتصادية

(أسعار جارية)

(مليون جنيه)

#	#	#	#	#	#	#
٢٠١٣/٢٠١٢	٢٠١٤/٢٠١٣	٢٠١٥/٢٠١٤	٢٠١٦/٢٠١٥	٢٠١٧/٢٠١٦	٢٠١٨/٢٠١٧	٢٠١٩/٢٠١٨
١,٩٢٤,٨٠٨	٢,٢٠٥,٥٩٤	٢,٤٧٣,١٠٠	٢,٦٧٤,٤١٠	٣,٤١٧,١٤٩	٤,٣٣٤,٧٠٠	٥,١٧٠,٣٠٢
(١٢.٤)	(١٤.٦)	(١٢.١)	(٨.١)	(٢٧.٥)	(٢٧.١)	(١٩.٣)
٩٥١,٨٠٥	١,٠٩١,١٥٧	١,١٧٣,٦٦٥	١,١٩٨,٢٣٩	١,٥٦٩,٦٩١	٢,٠٤٩,٣٦٤	٢,٤٨٣,٩٥٣
(١٢.٥)	(١٤.٦)	(٧.٦)	(٢.١)	(٣١.٠)	(٣٠.٦)	(٢١.٢)
٢٠٩,٧٤٨	٢٤١,٤٩٣	٢٧٨,٤٦٠	٣١٨,٨٧٨	٣٩٨,٥٣٩	٤٩٨,٠٩٨	٥٨٨,٠٣٨
٣٠٩,٠٧٤	٣٥٠,٦٥٩	٣١٤,١٣٩	٢١٤,٨٤٢	٣٢٦,٩٤٠	٤٧٦,٨٨٣	٦١١,٧٣٨
١٢٤,٧٤٨	١٤٦,٩٥٣	١٣٧,٧١١	٩١,٤٤٠	١٤٢,٩٦٥	١٩٨,٥٤٥	٢٤٢,٧٥٠
١٥٩,٣٣٩	١٧٥,٣٧١	١٤٤,٤٢٧	٨٦,٨٠١	١٣٨,٧٥٦	٢٢٢,٦٢٤	٣٠٣,٠٩٨
(٩.٩)	(١٠.١)	(١٧.٦)-	(٣٩.٩)-	(٥٩.٩)	(٦٠.٤)	(١١٨.٤)
٢٤,٩٨٧	٢٨,٣٣٦	٣٢,٠٠٠	٣٦,٦٠٠	٤٥,٢١٩	٥٥,٧١٤	٦٥,٨٩٠
٣٠٨,٩٨٢	٣٥٧,٢٩٦	٤٠٨,٠٦٩	٤٥٦,٢٩٩	٥٧٠,٥٩٠	٧١٨,٥٧٠	٨٤٦,٨٩٠
٨٢,٧٩٢	٩٥,٤٤٦	١٠٢,٢٧٤	١١٣,٩٠٩	١٣٤,٠٥٠	١٦٤,١٤٩	١٨٩,٨٦٠
٢٢٦,١٩٠	٢٦١,٨٤٩	٣٠٥,٧٩٥	٣٤٢,٣٩٠	٤٣٦,٥٤٠	٥٥٤,٤٢١	٦٥٧,٠٣٠
٣٠,١٧٣	٣٣,٩٧٤	٣٩,٢١٦	٤٦,٤٢٢	٥٨,٣٢٠	٧٣,٧٤٣	٨٧,١٦٦
١١,٣٥٣	١٢,٦٠٢	١٤,٢٤٧	١٦,٣٤٩	٢٠,٢٠٤	٢٤,٩٥٣	٢٩,٣٠٣
٨٢,٤٧٥	٩٥,١٣٣	١١٩,٥٣٥	١٤٥,٤٥٠	١٩٥,٠٩٨	٢٥٧,١١٦	٣٢٠,٨١٩
(١٦.٢)	(١٥.٣)	(٢٥.٧)	(٢١.٧)	(٣٤.١)	(٣١.٨)	(٦٤.٤)
٥٣٠,٥٧٠	٥٩٢,٩٦٣	٦٨٧,٩٩١	٧٧٤,٧٠٧	١,٠٠٤,٣٤٥	١,٢٨٤,٩٥١	١,٥٢٤,٦٥٤
(١٠.٨)	(١١.٨)	(١٦.٠)	(١٢.٦)	(٢٨.٦)	(٢٩.٠)	(١٨.٧)
٧٨,٣٥٨	٩١,١٣٠	١٠٧,٤٧٣	١٢٥,٩٠٨	١٥٩,١٧٣	٢٠٠,٨٨٥	٢٤٠,٠٧٩
٤٣,٠٠٢	٤٦,٤٣٣	٤٨,٨٨٦	٥٤,٠٠٠	٧٠,٢٤٠	٨٧,٥٩٣	١٠٢,٤٩١
٣٢,٣٩٦	٣٧,٢٣٦	٣٩,٤٠٣	٤١,٢١٥	٧٦,٧١٤	٩٧,٠٣٧	١٠١,١٣٢
(٣.٨)	(١٤.٩)	(٥.٨)	(٤.٦)	(٨٦.١)	(٢٦.٥)	(٤.٢)
٢٣٧,٣٩٠	٢٧٣,٣٩١	٣١٩,٩٦٧	٣٧٤,٧٤٥	٤٧٣,٢٣٥	٥٩٤,٧٨٧	٧٠٧,٤١٦
٧١,٦١٥	٨٢,١٥٧	٩٤,٦١١	١٠٨,٨١٢	١٣٣,٧٨٢	١٦٦,٢٩١	١٩٤,٥٨١
١٣,٩٨١	١٦,٠٥٥	١٨,٧٧٤	٢١,٦١٥	٢٦,٦٣٥	٣٢,٩٩٦	٣٨,٤٦٥
٥٣,٨٢٧	٤٦,٥٦١	٥٨,٨٧٧	٤٨,٤١٤	٦٤,٥٦٧	١٠٥,٣٦٢	١٤٠,٤٩٠
(١٧.٨)	(١٣.٥)-	(٢٦.٥)	(١٧.٨)-	(٣٣.٤)	(٦٣.٢)	(٣٣.٣)
٤٤٢,٤٣٣	٥٢١,٤٧٤	٦١١,٤٤٤	٧٠١,٤٦٣	٨٤٣,١١٤	١,٠٠٠,٣٨٦	١,١٦١,٦٩٥
(١٤.٠)	(١٧.٩)	(١٧.٣)	(١٤.٧)	(٢٠.٢)	(١٨.٦)	(١٦.١)
١٧٤,١٥١	٢٠٠,٦٧٩	٢٣٧,١٤٩	٢٧٩,٩١٤	٣٥٨,١٩٦	٤٥١,٥٥٥	٥٣٩,٢٨٠
١٧٤,٢٣٤	٢١٣,١٤٤	٢٤٩,٢٨٨	٢٧٦,٤٨٨	٣٠١,٧٧٢	٣١٩,٤٧١	٣٤٩,٤٨٤
٣٢,٤٨٦	٣٧,٤٢٤	٤٣,٥١٨	٥٠,٥١٩	٦٣,٩٠٧	٨٠,٠١٤	٩٤,٦٧٠
٤٠,٨٧٥	٤٦,٤٥١	٥٤,١٩٤	٦٢,٨١٦	٧٨,٩٣٤	٩٨,٦٧٤	١١٧,٠٣٣
٢٠,٦٨٧	٢٣,٧٧٧	٢٧,٢٩٦	٣١,٧٢٦	٤٠,٣٠٤	٥٠,٦٧٣	٦١,٢٢٩

المصدر: وزارة التخطيط والمتابعة والإصلاح الإداري.

() معدل النمو عن الفترة المقابلة في العام السابق.

بيان معدل.

* بيان مبدئي، وقابل للتعديل. أرقام الناتج المحلي الإجمالي للعام المالي ٢٠١٩/٢٠١٨ لا تزال قيد المراجعة من قبل وزارة التخطيط.

١/ قامت وزارة التخطيط والمتابعة والإصلاح الإداري بمراجعة بيانات الناتج المحلي الإجمالي لعام ٢٠١٨/١٧ على أساس ربع سنوي.

٢/ يشمل المعلومات.

جدول (٣): إجمالي الإستثمارات موزعة بحسب القطاعات الإقتصادية

(يوليو-يونيو ٢٠١٨/٢٠١٩*)^{١/}

(مليون جنيه)

نسبة الى إجمالي الإستثمارات	إجمالي	قطاع خاص	مشروعات قومية	قطاع أعمال عام	هيئات اقتصادية	قطاع حكومى
١٠٠	٩٢٢٥٠٠	٥٤٠١٧٦	١٩٣٣٤٤	٧٧٨٧٦	٧٢٥٢٥	١٢٣٩٣٧
٤٤.٠	٤٠٦٢٧٣.٩	٣٠٦٤٤٦	١٤٢٥٨٨	٧٠٨٢٣	٩٤٨٢	١٩٥٢٣
٥.٣	٤٩٢١٠.٣	١٧٥٢٠	-	-	١٣١	٦٤٥٩
١٣.٠	١٢٠٢٤٢.٦	١١٠٤٤٦	٢٢٨٠	٧٣٧١	٣١	١١٥
١١.٩	١٠٩٤١٩.٦	٥٦٠٠٠	٤١٦٤٨	٧٦٥١	٤٥	٤٠٧٥
٢٤.٠	٢٢١٢٥١.٨	١٠٦٥٠٠	٤٢٥٦٠	٥٤٨٣٨	٩٢٧٢	٨٠٨٢
٥.٣	٤٨٧٣٧.٦	١٥٩٨٠	٣١٠٠٠	٩٦٢	٣	٧٩٢
٢١.٢	١٩٥٧٩٦.٣	١١٠٦٧٣	٢٨٢٨٨	٦٦٩٠	٢٥٧٩٠	٢٤٣٥٦
١٦.٩	١٥٥٤٦٣.٨	٧٧٢٧٣	٢٧٩٨٠	٤٨٥٤	٢١٠١٥	٢٤٣٤٢
٣.٤	٣١٨٠٦.٩	٢٦٥٠٠	٣٠٨	٢٦١	٤٧٣٨	-
٠.٦	٥٤٦.١٠	-	-	٥٤٦	-	-
٠.٩	٧٩٧٩.٥	٦٩٠٠	-	١٠٢٩	٣٦	١٤
٢٨.٥	٢٦٣٢٠٠.٢	١٢٣٠٥٧	٢٢٤٦٨	٣٦٤	٣٧٢٥٤	٨٠٠٥٨
١١.٢	١٠٣٤٨٤.٠	٨٣١٠٠	-	-	٥٣٠	١٩٨٥٥
٣.١	٢٨٩٦٤.١	١٠٥٠٠	-	-	١١٣٠	١٧٠٣٤
٢.١	١٩٤٦١.٠	٩٢٥٧	-	-	١٠٨٧	٨٧٦٢
١٢.١	١١١٢٩١.١	٢٠٢٠٠	٢١٨١٢	٣٦٤	٣٤٥٠٨	٣٤٤٠٨
٦.٢	٥٧٢٢٩.٤	-	-	-	-	-

ملاحظات: الرقم القياسى للإنتاج للقطاعات الإقتصادية الرئيسية (٢٠٠٦-٢٠٠٧ = ١٠٠)							
٢٠١٧/٢٠١٨				٢٠١٦/٢٠١٧			
أبريل - يونيو	يناير- مارس	ديسمبر	يوليو- سبتمبر	يونيو	يناير- مارس	ديسمبر	يوليو- سبتمبر
١٢٤.٣	١٢٥.٨	١٣٧.٧	١٣٢.٩	١١٧.٨	١٢٠.١	١٢٦.١	١٢٠.٣
١٢٢.٩	١٢٨.٨	١٣٥.٢	١٢٤.٨	١١٢.٧	١٢٤.٣	١٢٩.٥	١١٦.٧
١٢١.٦	١٢٠.٨	١٣٢.٤	١٣٦.٧	١٣٣.٠	١٤٠.٦	١٤٣.١	١٥٠.١
١٦٦.٣	١٥٨.٩	١٨٢.٤	١٨٢.٠	١٥٧.٠	١٤٥.٨	١٥٢.١	١٥٤.٨
١٦٤.٥	١٥٥.٥	١٦١.٥	١٦٥.٠	١٤٩.٧	١٥٤.٠	١٦٢.٠	١٦٩.٧
١٢١.٢	١٤٤.٠	٢٠٩.٢	١٦٠.٣	١٤٤.٨	١٤٧.٨	١٩٠.٢	١٥١.٠
٥٨.٩	٥٩.٢	٦٤.٨	٦٠.٩	٦٠.٤	٥٦.٦	٥٧.٦	٥٧.٧
١٣٠.٨	١٣١.٤	١٣٦.٣	١٣٨.٠	١١٦.٩	١١٦.١	١١٨.٢	١٢٩.٦
١٠٨.٤	١٠٠.٠	١٠١.٤	١٠١.٢	٧٢.٢	٦٧.٨	٥٦.٧	٥١.١

المصدر: وزارة التخطيط والمتابعة والإصلاح الإدارى.

* بيان مبدئى.

-- بيان غير متاح.

١/ لا يشمل التغير فى المخزون.

٢/ يشمل البترول الخام، الغاز الطبيعى واستخراجات أخرى.

٣/ يشمل قناة السويس والمعلومات.

٤/ يشمل الصرف الصحى والتسويات واحلال وصيانة الأصول.

٥/ تمت مراجعة البيانات الخاصة بمؤشر الصناعات التحويلية و التشييد و البناء خلال الفترة من ديسمبر ٢٠١٦ حتى ديسمبر ٢٠١٧.

٦/ لا يتضمن قناة السويس.

٧/ على أساس قيمة متحصلات قناة السويس بالدولار الأمريكى.

القسم الثالث

الأسعار المحلية

معدلات التضخم السنوية فى الأرقام القياسية للأسعار المحلية-----	١٧	جدول (٤)
معدلات التضخم السنوية لأسعار المستهلكين-----	١٨	جدول (٥)
معدل التضخم السنوى لأسعار المنتجين طبقاً للنشاط الأقتصادى-----	١٩	جدول (٦)
معدل التضخم السنوى لأسعار المنتجين طبقاً للإستخدام النهائى-----	٢٠	جدول (٧)
معدل التضخم السنوى لأسعار المنتجين طبقاً لدرجة التصنيع-----	٢٠	جدول (٨)
تطور أسعار الصرف-----	٢١	جدول (٩)

جدول (٤): معدلات التضخم السنوية فى الأرقام القياسية للأسعار المحلية : ١/ ٢/ ٣/

بيان ملخص
٢٠٢٠ - ٢٠١٧

٢٠٢٠				٢٠١٩				٢٠١٨				٢٠١٧				
الرقم القياسى لأسعار المنتجين	معدل التضخم الأساسى	الرقم القياسى للمستهلكين لأسعار		الرقم القياسى المنتجين	معدل التضخم الأساسى	الرقم القياسى للمستهلكين لأسعار		الرقم القياسى المنتجين	معدل التضخم الأساسى	الرقم القياسى للمستهلكين لأسعار		الرقم القياسى المنتجين	معدل التضخم الأساسى	الرقم القياسى للمستهلكين لأسعار		
		إجمالى الجمهورية	حضر الجمهورية			إجمالى الجمهورية	حضر الجمهورية			إجمالى الجمهورية	حضر الجمهورية			إجمالى الجمهورية	حضر الجمهورية	
٤,٠	٢,٧	٦,٨	٧,٢	٧,٨	٨,٦	١٢,٢	١٢,٧	٢٥,٠	١٤,٤	١٧,٠	١٧,١	٣٧,٢	٣٠,٩	٢٩,٦	٢٨,١	يناير
٢,٤-	١,٩	٤,٩	٥,٣	١١,٩	٩,٢	١٣,٩	١٤,٤	٢٢,٨	١١,٩	١٤,٣	١٤,٤	٣٧,٧	٣٣,١	٣١,٧	٣٠,٢	فبراير
١٢,١-	١,٩	٤,٦	٥,١	١٢,٧	٨,٩	١٣,٨	١٤,٢	٢٤,١	١١,٦	١٣,١	١٣,٣	٣٧,١	٣٢,٣	٣٢,٥	٣٠,٩	مارس
--	٢,٥	٥,٩	٥,٩	١٢,٩	٨,١	١٢,٥	١٣,٠	٢٤,٠	١١,٦	١٢,٩	١٣,١	٣٨,١	٣٢,١	٣٢,٩	٣١,٥	ابريل
--	١,٥	٥,٠	٤,٧	١٠,٢	٧,٨	١٣,٢	١٤,١	٢٨,١	١١,١	١١,٥	١١,٤	٣٥,٧	٣٠,٦	٣٠,٩	٢٩,٧	مايو
				٣,٠	٦,٤	٨,٩	٩,٤	٣٤,٠	١٠,٩	١٣,٨	١٤,٤	٣٤,٩	٣١,٩	٣٠,٩	٢٩,٨	يونيو
				٣,٣	٥,٩	٧,٨	٨,٧	٣٠,٤	٨,٥	١٣,٠	١٣,٥	٣٨,٧	٣٥,٣	٣٤,٢	٣٣,٠	٤ يوليو
				٠,٥	٤,٩	٦,٧	٧,٥	٢٥,٦	٨,٨	١٣,٦	١٤,٢	٣٨,٢	٣٤,٩	٣٣,٢	٣١,٩	٤ أغسطس
				٠,٥-	٢,٦	٤,٣	٤,٨	٢٤,٤	٨,٦	١٥,٤	١٦,٠	٣٨,٨	٣٣,٣	٣٢,٩	٣١,٦	٤ سبتمبر
				٥,٠-	٢,٧	٢,٤	٣,١	٢٦,٣	٨,٩	١٧,٥	١٧,٧	٣٥,١	٣٠,٥	٣١,٨	٣٠,٨	٤ أكتوبر
				٠,٣	٢,١	٢,٧	٣,٦	١٨,١	٧,٩	١٥,٦	١٥,٧	٢٧,٩	٢٥,٥	٢٦,٧	٢٦,٠	٤ نوفمبر
				٦,٩	٢,٤	٦,٨	٧,١	٩,٠	٨,٣	١١,١	١٢,٠	٢٦,٩	١٩,٩	٢٢,٣	٢١,٩	ديسمبر

المصدر: الجهاز المركزى للتعبئة العامة والإحصاء.

١/ قام الجهاز المركزى للتعبئة العامة والإحصاء بإستحداث سلسلة جديدة للأرقام القياسية لأسعار المستهلكين بدءاً من سبتمبر ٢٠١٩ ، وذلك بإستخدام عام ٢٠١٩/٢٠١٨ سنة أساس للسلسلة الجديدة، وإستخدام أوزان جديدة للمجموعات السلعية الرئيسية مستخرجة فى ضوء نتائج بحث الدخل والإنفاق والإستهلاك لعام ٢٠١٧/٢٠١٨ . هذا، وتجدر الإشارة إلى أن سلسلة أسعار المستهلكين ما قبل أغسطس ٢٠١٩ مبنية على أساس شهر يناير ٢٠١٠ ، كما إعتمدت الأوزان السابقة على بحث الدخل والإنفاق والإستهلاك للعام المالى ٢٠٠٨/٢٠٠٩ .

٢/ قام الجهاز المركزى للتعبئة العامة والإحصاء بإصدار رقم قياسى لأسعار المنتجين بدءاً من سبتمبر ٢٠٠٧ ، وذلك بإستخدام أسعار السلع والخدمات للسنة المالية (٢٠٠٤-٢٠٠٥) كفترة أساس لسلسلة الأرقام القياسية، كما تم إستخراج الأوزان بإستخدام متوسط عامى (٢٠٠٢-٢٠٠٣ ، ٢٠٠٣-٢٠٠٤) للقيم الإجمالية للإنتاج الصناعى والزراعى والخدمى. وجدير بالذكر أن السلسلة الزمنية لمعدلات التضخم لأسعار المنتجين للفترة ما قبل سبتمبر ٢٠٠٧ غير متاحة بعد.

٣/ قام البنك المركزى المصرى بإصدار مؤشر التضخم الأساسى (Core Inflation) ، وهو مشتق من الرقم القياسى العام لأسعار المستهلكين مستبعداً منه بعض السلع التى تتحدد أسعارها إدارياً (وتمثل ١٩,٤% من السلة السلعية للمستهلكين)، بالإضافة إلى بعض السلع التى تتأثر بصدمات مؤقتة من جانب العرض (الخضراوات والفاكهة وتمثل ٨,٨% من السلة السلعية للمستهلكين).

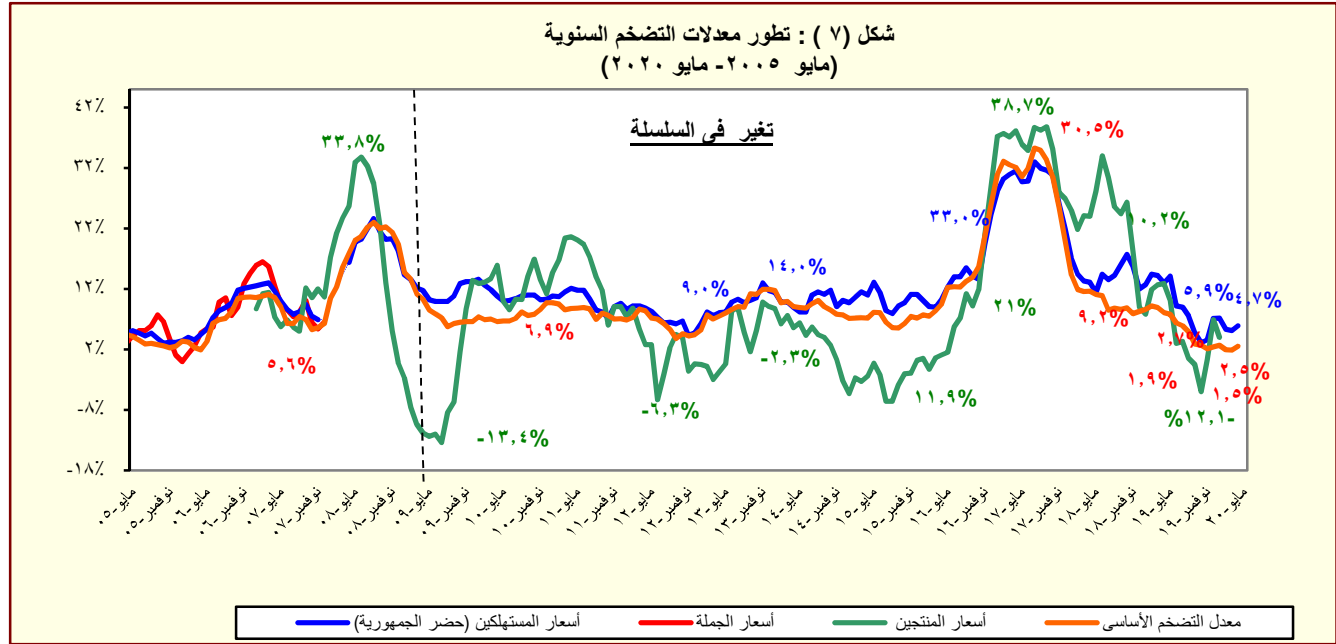

المصدر: الجهاز المركزى للتعبئة العامة والإحصاء.

جدول (٥): معدل التضخم السنوى لأسعار المستهلكين^{١/}
(نسبة التغير)

بيان ربع سنوي ^{٢/}					بيان شهري ^{٣/}				
يناير- مارس ٢٠١٩	يوليو- سبتمبر ٢٠١٩	أكتوبر-ديسمبر ٢٠١٩	يناير- مارس ٢٠٢٠ ^{٤/}	مايو- ١٩	يناير- مارس ٢٠٢٠	أبريل ٢٠٢٠	مايو- ٢٠	مايو- ١٩	يناير- ١٩
١٣,٧	٧,٠	٤,٦	٥,٩	١٤,١	٥,١	٥,٩	٤,٧	١٤,١	٥,١
١٤,٤	٥,٤	٢,٥-	٠,٠	١٥,١	١,٧-	١,٣	٠,٧-	١٥,١	٠,٧-
١٠,٥	٢,٣	١,٦	٣,٤	١٠,٤	٧,٥	٨,٦	٨,٦	١٠,٤	٧,٥
٩,١	٦,٨	٥,٢	٣,٨	٨,٧	٣,٦	١,٧	١,١	٨,٧	٣,٦
١٤,٩	٧,٤	٤,٦	٤,٧	١٥,٠	٤,٨	٥,١	٥,٠	١٥,٠	٤,٨
٤,٨	١,٥	١,٨	٢,٢	٤,٣	٢,٥	٣,١	٤,٠	٤,٣	٢,٥
٥,٣	٨,١	١١,٧	١١,٦	٥,٦	١١,٦	١١,٧	٨,٣	٥,٦	١١,٦
٣٩,٥	١١,٤	١٦,١	١٥,٩	٣٦,٩	١٥,٣	١٣,٥	١٤,٦	٣٦,٩	١٥,٣
٠,٠	٠,٨	٢,٠	٢,٩	٠,١	٤,٦	٤,٥	٤,٥	٠,١	٤,٦
٧,٠	١١,٨	١٤,٣	١٣,٦	٧,٨	١٣,٦	١٠,٤	٩,٥	٧,٨	١٣,٦
١٤,٦	١٤,٦	٢١,٨	٢١,٨	١٤,٧	٢١,٨	٢١,٨	٢١,٨	١٤,٧	٢١,٨
١٢,٠	١٠,١	١١,٣	١٠,٥	١٣,٩	١٠,٦	١٠,٦	٨,٧	١٣,٩	١٠,٦
٨,٠	٦,٦	٥,٦	٣,٩	٨,١	٤,٤	٣,٧	٣,٨	٨,١	٤,٤

المصدر: الجهاز المركزى للتعبئة العامة والإحصاء.

١/ في حضر الجمهورية.

٢/ التغير فى الرقم القياسى عن الفترة المقابلة فى العام السابق. بدءاً من الفترة يوليو-سبتمبر ٢٠١٠ تعكس البيانات السلسلة الجديدة لأسعار المستهلكين والتي تستخدم شهر يناير ٢٠١٠ كـشهر أساس، بالإضافة إلى إستخدام أوزان جديدة للمجموعات السلعية الرئيسية مستخرجة فى ضوء نتائج بحث الدخل والإنفاق والإستهلاك لعام ٢٠٠٨/٢٠٠٩.

٣/ التغير فى الرقم القياسى عن الشهر المقابل فى العام السابق . بدءاً من يناير ٢٠٠٩ تعكس البيانات السلسلة الجديدة لأسعار المستهلكين والتي تستخدم شهر يناير ٢٠١٠ كـشهر أساس.

٤/ قام الجهاز المركزى للتعبئة العامة والإحصاء بإستحداث سلسلة جديدة للأرقام القياسية لأسعار المستهلكين بدءاً من سبتمبر ٢٠١٩ ، وذلك بإستخدام عام ٢٠١٨/٢٠١٩ سنة أساس للسلسلة الجديدة، وبإستخدام أوزان جديدة للمجموعات السلعية الرئيسية مستخرجة فى ضوء نتائج بحث الدخل والإنفاق والإستهلاك لعام ٢٠١٧/٢٠١٨ . هذا، وتجدر الإشارة إلى أن سلسلة أسعار المستهلكين ما قبل أغسطس ٢٠١٩ مبنية على أساس شهر يناير ٢٠١٠ ، كما إعتمدت الأوزان السابقة على بحث الدخل والإنفاق والإستهلاك للعام المالى ٢٠٠٨/٢٠٠٩ .

جدول (٦): معدل التضخم السنوى لأسعار المنتجين طبقاً للنشاط الإقتصادي^{١/}
(نسبة التغير)

بيان شهري ^{٣/}					بيان ربع سنوي ^{٢/}				
يناير-١٧	أكتوبر-١٧	نوفمبر-١٧	ديسمبر-١٧	يناير-١٨	أكتوبر-٢٠١٧	نوفمبر-٢٠١٧	ديسمبر-٢٠١٧	يناير-٢٠١٨	
٣٧,٢	٣٥,١	٢٧,٩	٢٦,٩	٢٥,٠	٩,٣	٣٨,٦	٣٦,٣	٢٠,٤	معدل التضخم لأسعار المنتجين
٢٧,٢	٣٢,٠	٢٨,٢	٢٦,٩	٢٣,١	١,١-	٣٠,٠	٣٢,٩	١٥,٢	الزراعة وإستغلال الغابات وصيد الأسماك
٢٧,٩	٣٣,١	٢٩,٤	٢٤,٦	٢١,٥	٠,٩-	٣٠,٧	٣٣,٦	١٥,٥	المحاصيل ومنتجات الصيد وأنشطة الخدمات ذات الصلة
١٨,٦	١٦,٣	١٢,٠	٦٣,٥	٤٦,٣	١,٥-	٢٠,٣	٢٢,٨	١١,٤	صيد الاسماك وتربية الأحياء المائية
٥٠,١	١٥,٧	٢٣,٤	٢٣,٠	٢٧,٦	٤٢,٣	١٢,٨	٩,٨	٨,٠	التعدين وإستغلال المحاجر
٥٢,٠	١٥,٨	٢٣,٧	٢٣,٢	٢٧,٨	٤٣,٤	١٣,٨	١٠,٢	٨,٩	إستخراج البترول الخام والغاز الطبيعي
٩,٢-	٨,٢	٧,٤	٤,٤	٥,٥	١٠,٩-	٢١,٣-	٥,٩-	٢٢,٤-	التعدين وإستغلال المحاجر الأخرى
٤٩,٧	٤٨,٥	٢٩,٥	٣٠,٤	٢٣,٩	١١,٦	٦٠,٠	٥١,٣	٢٩,٥	الصناعات التحويلية
٣١,٤	٣٧,٨	٣٠,٦	٣٢,١	٢٢,٢	٨,٦	٤٦,١	٤٦,٧	١٦,٤	صناعة المنتجات الغذائية
٢٩,٦	٩,٦	٩,٦	١١,٦	١١,٦	١,٢	٢٩,٦	٢٩,٦	٢٩,٦	صناعة المشروبات
٤٠,٥	١٠,٩	١٠,٩	٢٠,٧	١٦,٤	١٥,٥-	١٦,٢	٢٣,١	٣٢,١	صناعة منتجات التبغ
٥٥,٩	٤٨,٠	٤٨,٠	٥٢,٠	١٥,٤	٢٨,٢	٥١,٤	٥٩,٣	٨,٢	صناعة الغزل و النسيج
٣٠,٣	٦٨,٨	٦٨,٨	٤٦,١	٢٣,٥	٤٧,٧	٦٠,٤	٥٧,٥	٠,٨	صناعة الملابس الجاهزة
٢٩,٠	٢٧,٦	٢٧,٦	٥٢,٢	٤٥,٧	٢٩,٨	٢٩,٠	٢٩,٠	٥,٣	صناعة الجلد ومنتجاته
٤٧,٥	٤٤,٦	٣٨,٠	٣٥,٠	٢١,٧	١٣,٢	٤٤,٣	٤٣,٥	١٧,٣	صناعة الخشب ومنتجاته
٣٣,٦	٥٠,٩	٥٠,٩	٤٩,٥	٤١,٨	٣٨,١	٧٥,٨	٦٥,٣	١٨,١	صناعة الورق ومنتجاته
٠,٠	٠,٠	٠,٠	٥,٦	٢٦,٠	٤,٩-	٠,٠	٠,٠	٠,٠	الطباعة وإستنساخ وسائط الإعلام المسجلة
٤٨,٣	٧٥,٢	٢٩,٨	٤١,٦	٤١,٧	١١,٦	٩١,١	٤٨,٤	٣٥,٨	صناعة فحم الكوك و المنتجات النفطية
١٨,٣	٣٣,٨	٣٢,٥	٣٨,٣	٢٤,٦	١٢,٠	٤١,٤	٣٩,٣	٤,٦	صناعة المواد و المنتجات الكيماوية
٤٦,٨	٢٧,١	٢٧,١	٢٥,١	٢٥,١	١٥,٦	٢٧,١	٣٤,٩	٤٧,١	صناعة المستحضرات الصيدلانية والكيمائية والدوائية
٤٥,٩	٥٢,٤	٥٢,٤	١٤,٢	٩,١	٢٦,٩	٦٢,٤	٥٣,٥	٢٢,١	ومنتجات النباتات الطبية
٢٠,٤	٢٠,٥	١٧,٢	٢٣,٤	١٧,٦	١,٣	٢٥,٥	٢١,١	١٠,١	صناعة منتجات المعادن اللافلزية الأخرى
١٢٧,٢	٦٨,٦	٤٢,٦	١٩,٤	١٤,٨	١٨,٢	٩١,٩	٨٢,٨	٧٢,٥	صناعة الفلزات القاعدية
٤٣,٨	٤٤,٤	٣٥,٦	٣١,٨	١١,٧	٩,٤	٥١,٠	٥٠,٩	١٧,٦	صناعة منتجات المعادن المشكلة عدا الماكينات و المعدات
٣٠,٤	٢٦,٩	٢٦,٩	٢٩,٢	٠,٨	٨١,٤	٣٠,٤	٣٠,٤	٢,٨	صناعة الحاسبات ومنتجات الإلكترونيّة
٨٢,٦	٤٢,٢	٢٢,٦	١٥,٢	٨,٦	٣,١	٦٦,١	٨٨,٦	٥٩,٠	والبصريات ومكوناتها وصناعة الأجهزة الطبية
٤٨,٥	٢٩,٠	١٢,٥	٤٤,٦	٣٢,٣	٩,٠	٤٠,٠	٦١,٠	٣٩,٢	صناعة الأجهزة الكهربائية
٣٨,٠	١٥,٧	٣,٧	١,٨	١,٨	١٠,١	٢٩,١	٤١,٤	٣٣,٨	صناعة الآلات و المعدات الغير مصنفة فى موضع آخر
٥,٥	٣,٤	٣,٤	١,٦	١,٦	٠,٩-	٥,٥	٥,٥	٥,٥	صناعة مركبات ذات المحركات
٢٨,١	٤٥,٣	٤٥,٤	٣٣,٤	٢٢,٢	٣٤,٠	٤٦,٢	٤٥,٨	٤,٧	صناعة معدات النقل الأخرى
١٢٦,٠	١٧,٤	١٦,٢	٣٤,٩	٨,٩	١٣,٩-	٥١,٧	٧٥,٥	٩٩,١	صناعة الأثاث و المنتجات الخشبية
٢٠,٥	٤١,١	٤١,١	٢٨,١	٢٨,١	١٠,٩	٣٧,٦	٤٠,٩	٢٠,٥	صناعات تحويلية اخرى
١٤,٣	٢٦,٦	٢٦,٦	٣١,٤	٣١,٤	٤,٥	٨,٩	٠,٠	١٤,٣	إمدادات الكهرباء والغاز والبخار وإمدادات التكييف
٢٤,٩	٤٢,٤	٤٢,٤	٤٦,١	٤٦,١	١١,٤	١٤,١	٠,٠	٢٤,٩	أنشطة الإمداد المائى وشبكات الصرف الصحى وإدارة معالجة النفايات
٠,٠	٠,٠	٠,٠	١٠,١	١٠,١	٩,٨-	٠,٠	٠,٠	٠,٠	تجميع وتنقية وتوزيع المياح
١٢,٨	١,٢	٠,٠	٥,٤	٥,٤	١١,٧-	١,٨	١٢,٨	١٣,٣	جمع ومعالجة وتدوير المخلفات والنفايات
١٠,٢	١٠,٢	٠,٠	١٠,٤	١٠,٤	٦,٩-	١٥,٢	١٠,٢	٦,٨	النقل والتخزين
٠,٠	٠,٠	٠,٠	١٠,٥	١٠,٥	٨,٥-	٠,٠	٠,٠	٠,٠	النقل البرى
١٣,٢	١٣,٢	٠,٠	٣,٩	٣,٩	١٢,٧-	٠,٠	١٣,٢	١٤,٢	النقل عبر الماء
٥٤,١	٥٤,١	٠,٠	٠,٠	٠,٠	٠,٣-	٥٤,١	٥٤,١	٥٤,١	النقل الجوى
٣٦,٠	٧,٠	٧,٠	٣٠,٨	٢٨,٧	٠,٢-	٣٠,٢	٣٤,٨	٣١,١	البريد وأنشطة الخدمات البريدية
٦٤,٥	٤,٨	٤,٨	٤١,٥	٤١,٦	١٢,٣	٤٦,١	٥٦,٥	٥٨,١	أنشطة خدمات الغذاء والإقامة
٨,٩	١٠,١	١٠,١	٢٦,٣	٢٣,٢	١٤,٠-	١٢,٤	١٢,٥	٥,٣	أنشطة الإقامة
٠,٠	٠,٠	٠,٠	٤,٦	٤,٦	٢,٣-	٠,٠	٠,٠	٠,٠	أنشطة خدمات الغذاء والمشروبات
٠,٠	٠,٠	٠,٠	٠,٠	٠,٠	٠,٠	٠,٠	٠,٠	٠,٠	أنشطة المعلومات والاتصالات

المصدر: الجهاز المركزى للتعبئة العامة والإحصاء.

١ / قام الجهاز المركزى للتعبئة العامة والإحصاء بإصدار رقم قياسى لأسعار المنتجين بدءاً من سبتمبر ٢٠٠٧ ، وذلك بإستخدام أسعار السلع والخدمات للسنة المالية (٢٠٠٤-٢٠٠٥) كفترة أساس لسلسلة الأرقام القياسية، كما تم إستخراج الأوزان بإستخدام متوسط عامى (٢٠٠٢-٢٠٠٣ ، ٢٠٠٣-٢٠٠٤) للقيم الإجمالية للإنتاج الصناعى والزراعى والخدمى.

٢/ التغير فى الرقم القياسى عن الفترة المقابلة فى العام السابق.

٣/ التغير فى الرقم القياسى عن الشهر المقابل فى العام السابق .

جدول (٧): معدل التضخم السنوى لأسعار المنتجين طبقاً للإستخدام النهائي^{١/}

بيان ربع سنوي ^{٢/}					بيان شهري ^{٣/}				
اكتوبر- ديسمبر ٢٠١٦					يناير-١٨				
ابريل- يونيو ٢٠١٧					اكتوبر-١٧				
يوليو- سبتمبر ٢٠١٧					نوفمبر-١٧				
اكتوبر- ديسمبر ٢٠١٧					ديسمبر-١٧				
معدل التضخم لأسعار المنتجين					٣٧,٢	٣٥,١	٢٧,٩	٢٦,٩	٢٥,٠
مواد الوقود					٤٨,٣	٧٥,٢	٢٩,٨	-٥٠,٧	٢٧,٧
المواد الخام					٧٣,٢	٢٠,٥	٢٣,٣	-٢١,٨	٩,٤
السلع الوسيطة					٥٢,٢	٣٨,٦	٢٥,٤	-١٥,٩	٢٧,٨
السلع الإستهلاكية غير المعمرة					٢٥,٧	-٥٠,٩	-٤٧,٩	-٥٤,٢	٢٦,٦
السلع الإستهلاكية المعمرة					٣٧,٩	١٩٥,١	١٧٥,٩	٧,٥	١٣,٧
السلع الإستثمارية					١٥,٣	١٢,٣	٦,٣	٩,٢	٤,٢

جدول (٨): معدل التضخم السنوى لأسعار المنتجين طبقاً لدرجة التصنيع^{١/}

بيان ربع سنوي ^{٢/}					بيان شهري ^{٣/}				
اكتوبر- ديسمبر ٢٠١٦					يناير-١٨				
ابريل- يونيو ٢٠١٧					اكتوبر-١٧				
يوليو- سبتمبر ٢٠١٧					نوفمبر-١٧				
اكتوبر- ديسمبر ٢٠١٧					ديسمبر-١٧				
معدل التضخم لأسعار المنتجين					٣٧,٢	٣٥,١	٢٧,٩	٢٦,٩	٢٥,٠
مواد الوقود					٦٤,٧	٤٨,٩	٢٧,٣	-٣,٧	٣١,١
القطن					٩٠,٤	٠,٠	٠,٠	-٣٦,٦	١١,٦
المواد الخام					٢٥,٧	٣٢,٧	٢٥,١	-٦١,٦	١٩,٨
السلع النصف مصنعة					٢٥,٠	٣٠,١	١٧,٥	-١٣,١	١١,٦
السلع تامة الصنع					٥٠,٦	٣٨,٨	٢٩,١	-٣٠,٧	٢١,٧

المصدر: الجهاز المركزى للتعبئة العامة والإحصاء.

١/ قام الجهاز المركزى للتعبئة العامة والإحصاء بإصدار رقم قياسى لأسعار المنتجين بدءاً من سبتمبر ٢٠٠٧ ، وذلك بإستخدام أسعار السلع والخدمات للسنة المالية (٢٠٠٤-٢٠٠٥) كفترة أساس لسلسلة الأرقام القياسية، كما تم إستخراج الأوزان بإستخدام متوسط عامى (٢٠٠٢-٢٠٠٣ ، ٢٠٠٣-٢٠٠٤) للقيم الإجمالية للإنتاج الصناعى والزراعى والخدمى.

٢/ التغير فى الرقم القياسى عن الفترة المقابلة فى العام السابق.

٣/ التغير فى الرقم القياسى عن الشهر المقابل فى العام السابق .

جدول (٩): تطور أسعار الصرف

السوق العالمي		السوق المحلي		متوسط سنوي ^{١/٢}
(دولار أمريكي / وحدة من العملة)		(جنيه مصري / وحدة من العملة) ^{١/١}		
جنيه إسترليني	يورو	جنيه إسترليني	دولار أمريكي	
٢,٠٠٢	١,٣٧٠	٧,٨٣٦	٥,٦٣٦	٢٠٠٧
١,٨٥٥	١,٤٧١	٨,٠٧٨	٥,٤٣١	٢٠٠٨
١,٥٦٥	١,٣٩٤	٧,٨٠٤	٥,٥٤٢	٢٠٠٩
١,٥٤٦	١,٣٢٩	٧,٥٤١	٥,٦٢٢	٢٠١٠
١,٦٠٤	١,٣٩٣	٨,٢٧٧	٥,٩٣٣	٢٠١١
١,٥٨٥	١,٢٨٦	٧,٨٠١	٦,٠٥٦	٢٠١٢
١,٥٦٤	١,٣٢٨	٩,١٢٦	٦,٨٦٩	٢٠١٣
١,٦٤٨	١,٣٢٩	٩,٤١٣	٧,٠٧٩	٢٠١٤
١,٥٢٩	١,١١٩	٨,٥٥٨	٧,٦٩٣	٢٠١٥
١,٣٥٢	١,١٢٢	١١,٠٤٤	١٠,٠١٨	٢٠١٦
١,٣٠١	١,١٤٤	٢٠,٢٠٩	١٧,٧٦٥	٢٠١٧
١,٣١٢	١,٢٠٧	٢٠,٦٩٩	١٧,٧٩٠	٢٠١٨
١,٢٧٥	١,١١٣	١٨,٢٩٧	١٦,٣٩١	٢٠١٩
متوسط شهري				
١,٣٤٧	١,١٨٢	٢١,٠٤٦	١٧,٧٨٣	مايو-١٨
١,٣٣٠	١,٦٧٦	٢٠,٨٦٨	١٧,٨٢٥	يونيو-١٨
١,٣١٨	١,١٦٩	٢٠,٩١٢	١٧,٨٤١	يوليو-١٨
١,٢٨٦	١,١٥٣	٢٠,٦٣٠	١٧,٨٣٤	أغسطس-١٨
١,٣٠٤	١,١٦٥	٢٠,٨٥٠	١٧,٨٥٦	سبتمبر-١٨
١,٣٠٢	١,١٤٩	٢٠,٥٨٢	١٧,٨٥٩	أكتوبر-١٨
١,٢٨٩	١,١٣٧	٢٠,٣٥٥	١٧,٨٦١	نوفمبر-١٨
١,٢٦٧	١,١٣٨	٢٠,٣٨٢	١٧,٨٦٥	ديسمبر-١٨
١,٢٨٩	١,١٤٢	٢٠,٤١٣	١٧,٨٠٥	يناير-١٩
١,٣٠٠	١,١٣٥	١٩,٩٥٤	١٧,٥٣٠	فبراير-١٩
١,٣١٦	١,١٢٩	١٩,٦٣٩	١٧,٣٨١	مارس-١٩
١,٣٠٢	١,١٢٣	١٩,٣٨٨	١٧,٢٢٣	أبريل-١٩
١,٢٨٦	١,١١٨	١٩,٠٥٣	١٦,٩٧٢	مايو-١٩
١,٢٦٧	١,١٢٩	١٨,٨٥٩	١٦,٦٨٤	يونيو-١٩
١,٢٤٨	١,١٢٢	١٨,٦٣٥	١٦,٥٥٧	يوليو-١٩
١,٢١٥	١,١١٢	١٨,٤٣٠	١٦,٥١٩	أغسطس-١٩
١,٢٣٥	١,١٠١	١٨,٠٥٥	١٦,٣٤٨	سبتمبر-١٩
١,٢٦٥	١,١٠٦	١٧,٩٤٩	١٦,١٧٧	أكتوبر-١٩
١,٢٨٨	١,١٠٥	١٧,٨٢٩	١٦,٠٧٣	نوفمبر-١٩
١,٣١١	١,١١١	١٧,٨٦٧	١٦,٠٣٠	ديسمبر-١٩
١,٣٠٧	١,١١٠	١٧,٦٥٧	١٥,٨٢٩	يناير-٢٠
١,٢٩٧	١,٠٩٢	١٧,١٢٤	١٥,٦٢٨	فبراير-٢٠
١,٢٣٨	١,١٠٦	١٧,٣٧٧	١٥,٦٦٤	مارس-٢٠
١,٠٨٧	١,٢٤١	١٧,١٢٨	١٥,٦٩٩	أبريل-٢٠
١,٢٣٠	١,٠٩١	١٧,٢٢١	١٥,٧١٦	مايو-٢٠

المصدر: البنك المركزي المصري ، رويترز، Oanda (www.oanda.com) .

١/ متوسط أسعار البيع والشراء. (نقطة المنتصف). تم مراجعة البيان من فبراير ٢٠١٧ وفقاً لمتوسط سعر صرف الجنيه مقابل الدولار وفقاً لبيانات البنك المركزي المصري.

٢/ متوسط ميلادي.

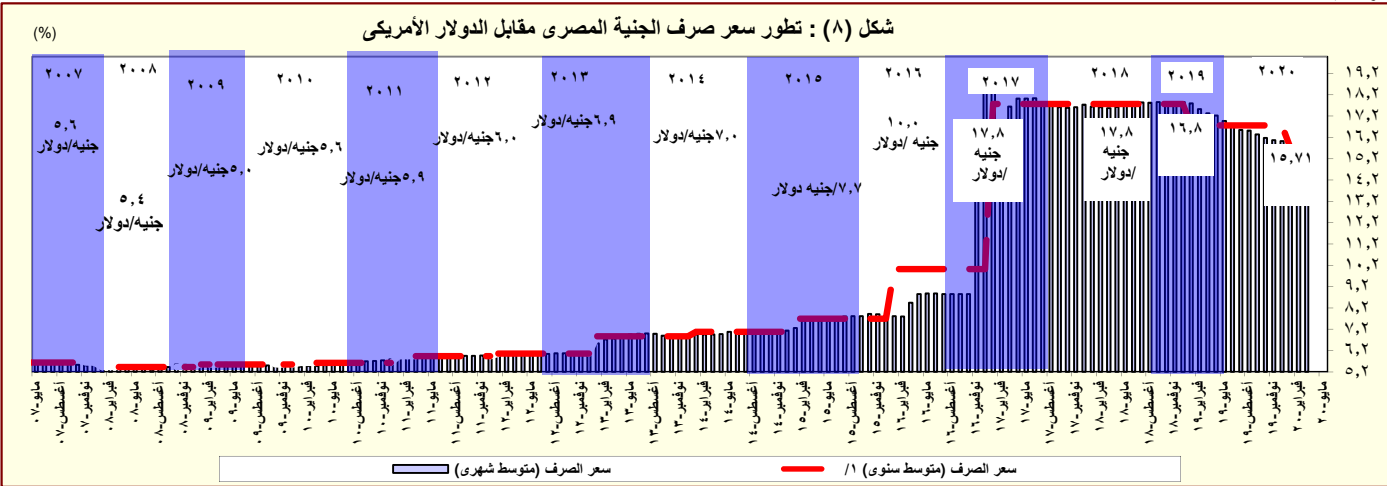

المصدر: البنك المركزي المصري و رويترز.
١/ متوسط ميلادي.

القسم الرابع

مؤشرات المالية العامة

ملخص المعاملات المالية للحكومة-----	٢٥	جدول (١٠)
ملخص المعاملات الرئيسية للموازنة العامة : القطاع الحكومي -----	٢٦-٢٧	جدول (١١)
هيكل الإيرادات العامة (الإيرادات الضريبية)-----	٢٨	جدول (١٢ - أ)
هيكل الإيرادات العامة (الإيرادات غير الضريبية)-----	٢٩	جدول (١٢ - ب)
توزيع المتحصلات الجمركية بحسب التصنيف الوظيفي للواردات -----	٣٠	جدول (١٣)
هيكل المصروفات العامة-----	٣١-٣٢	جدول (١٤)

جدول (١٠) : ملخص المعاملات المالية للحكومة

(مليون جنيه)

	٢٠١٤/٢٠١٣		٢٠١٥/٢٠١٤		٢٠١٦/٢٠١٥		٢٠١٧/٢٠١٦		٢٠١٨/٢٠١٧		٢٠١٩/٢٠١٨		٢٠٢٠/٢٠١٩	
	فعلى		فعلى		فعلى		فعلى		فعلى		فعلى		موازنة	
	قطاع ^{١/} الموازنة	الحكومة ^{٢/} العامة	قطاع ^{١/} الموازنة	الحكومة ^{٢/} العامة	قطاع ^{٢/} الموازنة	الحكومة ^{٢/} العامة	قطاع ^{١/} الموازنة	الحكومة ^{٢/} العامة	قطاع ^{١/} الموازنة	الحكومة ^{٢/} العامة	قطاع ^{١/} الموازنة	الحكومة ^{٢/} العامة	قطاع الموازنة	الموازنة
إجمالي الإيرادات	٤٥٦,٧٨٨	٥١٩,٤٤٩	٤٦٥,٢٤١	٥٣٨,٣٧٨	٤٩١,٤٨٨	٥٤٩,٠٨٠	٦٥٩,١٨٤	٨٢١,١٣٤	٩٤١,٩١٠	١,١٣٤,٤٢٤				
الإيرادات الضريبية	٢٦٠,٢٨٩	٢٦٠,٢٨٩	٣٠٥,٩٥٧	٣٠٥,٥٩٧	٣٥٢,٣١٥	٣٥٢,٣١٥	٤٦٢,٠٠٧	٦٢٩,٣٠٢	٧٣٦,١٢١	٨٥٦,٦١٦				
المنح	٩٥,٨٥٦	٩٥,٨٥٦	٢٥,٤٣٧	٢٥,٤٣٧	٣,٥٤٣	٣,٥٤٣	١٧,٦٨٣ ^{١/}	٣,١٩٤	٢,٦٠٩	٣,٨٠٥				
إيرادات أخرى	١٠٠,٦٤٢	١٦٣٣٠٤	١٣٣,٨٤٧	٢٠٦٩٨٤	١٣٥,٦٣٠	١٩٣,٢٢٢	١٧٩,٤٩٤	١٨٨,٦٣٩	٢٠٣,١٨١	٢٧٤,٠٠٣				
إجمالي المصروفات	٧٠١,٥١٤	٧٥٩,٨٤٧	٧٣٣,٣٥٠	٨٠٥,٩٢٩	٨١٧,٨٤٤	٨٨٦,٧٧٤	١,٠٣١,٩٤١	١,٢٤٤,٤٠٨	١,٣٦٩,٨٧٠	١,٥٧٤,٥٥٩				
الأجور و تعويضات العاملين	١٧٨,٥٨٩	١٨٠,٨٢٩	١٩٨,٤٦٨	٢٠٠,٩٣٣	٢١٣,٧٢١	٢١٦,١٥٣	٢٢٥,٥١٣	٢٤٠,٠٥٤	٢٦٦,٠٩١	٣٠١,١١٥				
شراء السلع والخدمات	٢٧,٢٤٧	٢٧٥٥٦	٣١,٢٧٦	٣١٥٨٠	٣٥,٦٦٢	٣٥,٩٣٦	٤٢,٤٥٠	٥٣,٠٨٨	٦٢,٣٦٥	٧٤,٩٢٣				
الفوائد	١٧٣,١٥٠	١٥٩٣٣٠	١٩٣,٠٠٨	١٧٩٠٣٥	٢٤٣,٦٣٥	٢٢٥,١٩٥	٣١٦,٦٠٢	٤٣٧,٤٤٨	٥٣٣,٠٤٥	٥٦٩,١٣٥				
الدعم والمنح والمزايا الإجتماعية	٢٢٨,٥٧٩	٢٩٨٠٠٢	١٩٨,٥٦٩	٢٨٢١١٦	٢٠١,٠٢٤	٢٨٥,٥٤٤	٢٧٦,٧١٩	٣٢٩,٣٧٩	٢٨٧,٤٦١	٣٢٧,٦٩٩				
المصروفات الأخرى	٤١,٠٦٨	٤١٢٠٩	٥٠,٢٧٩	٥٠,٣٤٨	٥٤,٥٥١	٥٤,٥٨٠	٦١,٥١٧	٧٤,٧٥٨	٧٧,٥٦٥	٩٠,٤٤٢				
شراء أصول غير مالية (الاستثمارات)	٥٢,٨٨٢	٥٢٩٢١	٦١,٧٥٠	٦١٩١٧	٦٩,٢٥٠	٦٩,٣٦٥	١٠٩,١٤١	١٠٩,٦٨٠	١٤٣,٣٤٢	٢١١,٢٤٥				
الميزان النقدى ^{٣/}	-٢٤٤,٧٢٧	-٢٤٠,٣٩٩	-٢٦٨,١٠٩	-٢٦٧,٥٥١	-٣٢٢,٣٥٦	-٣٣٢,٦٩٤	-٣٧٢,٧٥٧	-٤٢٣,٢٧٤	-٤٢٧,٩٦٠	-٤٤٠,١٣٥				
صافى حيازة الأصول المالية	١٠,٧١٣	١٤٣١٧	١١,٣٢١	١٦٧٦٣	١٣,١٣٩	٣٢,٦٥٥	٦,٨٣٣	٩,٣٠٦	١,٩٩١	٥,٠٠٥				
الميزان الكلى	-٢٥٥,٤٣٩	-٢٥٤,٧١٦	-٢٧٩,٤٣٠	-٢٨٤,٣١٤	-٣٣٩,٤٩٥	-٣٧٠,٣٤٩	-٣٧٩,٥٩٠	-٤٣٢,٥٨٠	-٤٢٩,٩٥١	-٤٤٥,١٤٠				
ملاحظات														
الميزان الكلى / الناتج المحلى (%) ^{٤/}	-١٢.٠	-١٢.٠	-١١.٤	-١١.٦	-١٢.٥	-١٣.٧	-١٠.٩	-٩.٧	-٨.١	-٧.٢				
الميزان الأولى / الناتج المحلى (%) ^{٤/}	-٣.٩	-٤.٥	-٣.٥	-٤.٣	-٣.٥	-٥.٤	-١.٨	٠.١	١.٩	٢.٠				
إجمالى الإيرادات / الناتج المحلى (%) ^{٤/}	٢١.٤	٢٤.٤	١٩.٠	٢٢.٠	١٨.١	٢٠.٣	١٩.٠	١٨.٥	١٧.٧	١٨.٤				
إجمالى المصروفات / الناتج المحلى (%) ^{٤/}	٣٢.٩	٣٥.٧	٣٠.٠	٣٣.٠	٣٠.٢	٣٢.٧	٢٩.٧	٢٨.٠	٢٥.٧	٢٥.٦				

المصدر: وزارة المالية

١/ يشمل قطاع موازنة الجهاز الإدارى و المحليات، والبيئات الخدمية العامة.

٢/ تشمل المعاملات المالية لكل من أجهزة الموازنة العامة، وبنك الإستثمار القومى، وصناديق التأمين والمعاشات ، ومع مراعاة إستبعاد كافة المعاملات البيئية للجهات الثلاث لمنع إزدواجية الحساب.

٣/ العجز الكلى مطروح منه صافى حيازة الأصول المالية.

٤/ تم مراجعة تقديرات الناتج المحلى الإجمالى لتصبح ٥٣٢٢.٣ مليار جنيه فى عام ٢٠١٩/٢٠١٨ بدلاً من تقديرات سابقة بنحو ٥٢٥٠.٩ مليار جنيه. فى حين قدر الناتج المحلى الإجمالى للسنة المالية ٢٠٢٠/٢٠١٩ بنحو ٦١٦٢.٦ مليار جنيه وفقاً لتقديرات وزارة المالية.

٥/ تنشر وزارة المالية بيانات أداء الحكومة العامة للعام المالى ٢٠١٥/٢٠١٤ للمرة الأولى، وذلك بعد القيام بتدقيق البيانات مع الجهات المعنية والتي تدخل ضمن نطاق الحكومة العامة.

٦/ ترجع الزيادة فى المنح فى الأساس نتيجة لتلقى منح رأسمالية من دولة الإمارات لتمويل الاستثمارات خلال العام المالى ٢٠١٦/٢٠١٧.

٧/ تمكن بيانات الموازنة العامة للدولة بموجب قانون ربط الموازنة رقم ٧٩ لعام ٢٠١٩.

جدول (١١) القطاع الحكومي : ملخص المعاملات الرئيسية للموازنة العامة ٢٠٢٠/٢٠١٩

								٢٠٢٠/٢٠١٩
موازنة								
٢٠٢٠/٢٠١٩	٢٠١٩/٢٠١٨	٢٠١٩/٢٠١٨	٢٠١٨/٢٠١٧	٢٠١٧/٢٠١٦	٢٠١٦/٢٠١٥	٢٠١٥/٢٠١٤	٢٠١٤/٢٠١٣	
يوليو-مايو	يوليو-مايو #			فعليات				
٧٨٦,٧٩٣	٧٧٠,٠٩٠	٩٤١,٩١٠	٨٢١,١٣٤	٦٥٩,١٨٤	٤٩١,٤٨٨	٤٦٥,٢٤١	٤٥٦,٧٨٨	إجمالي الإيرادات
٦٠١,٤١٤	٦١٦,٣٨٤	٧٣٦,١٢١	٦٢٩,٣٠٢	٤٦٢,٠٠٧	٣٥٢,٣١٥	٣٠٥,٩٥٧	٢٦٠,٢٨٩	الإيرادات الضريبية
٢٢٣,٢٤٦	٢١٦,٦٨٧	٢٥٠,٠٨٠	٢٠٧,٢٣٠	١٦٦,٨٩٧	١٤٤,٧٤٣	١٢٩,٨١٨	١٢٠,٩٢٥	الضريبة على الدخل
٤٩,٠٧٨	٥٤,١٣٦	٥٨,٩٠٧	٥١,٤١٠	٣٦,٥٣٩	٢٧,٩٩٠	٢١,١٠٧	١٨,٧٦١	الضرائب على الممتلكات
٢٩٨,٥٩٧	٣١٠,٠٣١	٣٥٠,٥٧٦	٢٩٤,٢٥٧	٢٠٨,٦٢٤	١٤٠,٥٢٥	١٢٢,٩٣٠	٩١,٨٦٧	الضرائب على السلع والخدمات
٣٠,٤٩٤	٣٥,٥١٦	٤٢,٠٢٠	٣٧,٩٠٨	٣٤,٢٥٥	٢٨,٠٩١	٢١,٨٦٧	١٧,٦٧٣	الضرائب على التجارة الدولية (الجمارك)
.	١٤	٣٤,٥٣٨	٣٨,٤٩٧	١٥,٦٩١	١٠,٩٦٦	١٠,٢٣٥	١١,٠٦٢	ضرائب أخرى
١٨٥,٣٧٩	١٥٣,٧٠٦	٢٠٥,٩٧٠	١٩١,٨٣٣	١٩٧,١٧٧	١٣٩,١٧٣	٤/١٥٩,٢٨٤	١٩٦,٤٩٩	الإيرادات غير الضريبية
٩/٤,١١٧	٩٦٣	٢,٦٩٩	٣,١٩٤	٧/١٧,٦٨٣	٣,٥٤٣	٢٥,٤٣٧	٩٥,٨٥٦	المنح
٦١٣	٦٩٣	١,١٠٠	١,٠٠٦	١٧,٠٤٠	٣,٢٣٦	٢٤,٩٤٢	٩٥,٤٩٧	من حكومات أجنبية
١٣٥	٩٣	٧٤٧	٩٠٨	٣٥٤	١٦٩	٣٠٢	١٥٠	من منظمات دولية
٩/٣,٣٧٠	١٧٧	٧٦١	١,٢٨٠	٢٨٩	١٣٧	١٩٤	٢١٠	من جهات حكومية
١٨١,٢٦٢	١٥٢,٧٤٣	٢٠٣,١٨١	١٨٨,٦٣٩	١٧٩,٤٩٤	١٣٥,٦٣٠	١٣٣,٨٤٧	١٠٠,٦٤٢	إيرادات أخرى
٦٧,٥٨٤	٥٧,٧٧٩	٧٠,٣٥٤	٦٩,١١٦	٩١,١٤١	٦٩,٤٥٢	٨١,٤٦٣	٥٦,٩٩٠	عوائد الملكية
٥٢,٠٩٠	٤٧,٧١٠	٥٣,٥٦٥	٥١,٤٣٣	٣٨,٠٥٨	٢٩,٠٥٢	٢٦,٤٥٧	٢٨,٤٩٩	حصيلة بيع السلع والخدمات
٢٠,٩٩٩	١,١٩٨	١,٥٢٧	١,٠١٢	١,٩٦٨	١,٣٨١	٨٤٢	٥٤٦	تعويضات وغرامات
٩٢٣	٩٩٦	٢,٣١٦	٢,١٤٣	٢,٩٥٦	١,٤٥٥	٩٠١	١,٠٦١	تحويلات اختيارية
٥٨,٥٦٦	٤٥,٠٦٠	٧٥,٤١٩	٦٤,٩٣٥	٤٥,٣٧١	٣٤,٢٩٠	٢٤,١٨٤	١٣,٥٤٧	أخرى
١,١٧١,٣٧٨	١,٠٩٦,٣٨٠	١,٣٦٩,٨٧٠	١,٢٤٤,٤٠٨	١,٠٣١,٩٤١	٨١٧,٨٤٤	٧٣٣,٣٥٠	٧٠١,٥١٤	إجمالي المصروفات
٢٦٤,١٧٤	٢٤٣,٣٧٥	٢٦٦,٠٩١	٢٤٠,٠٥٤	٢٢٥,٥١٣	٢١٣,٧٢١	١٩٨,٤٦٨	١٧٨,٥٨٩	الأجور و تعويضات العاملين
٥٥,٠٤٠	٥٣,١٩٥	٦٢,٣٦٥	٥٣,٠٨٨	٤٢,٤٥٠	٣٥,٦٦٢	٣١,٢٧٦	٢٧,٢٤٧	شراء السلع والخدمات
٩/٤٤٠,٦٨٢	٣٨٥,٨٧٧	٥٣٣,٠٤٥	٤٣٧,٤٤٨	٣١٦,٦٠٢	٢٤٣,٦٣٥	١٩٣,٠٠٨	١٧٣,١٥٠	القوائد
١٩٥,٨٨٩	٢٣٧,١٣٠	٢٨٧,٤٦١	٣٢٩,٣٧٩	٢٧٦,٧١٩	٢٠١,٠٢٤	١٩٨,٥٦٩	٢٢٨,٥٧٩	الدمع والمنع والمزايا الإجتماعية
٧٢,٠٩٢	٦٥,٥١٨	٧٧,٥٦٥	٧٤,٧٥٨	٦١,٥١٧	٥٤,٥٥١	٥٠,٢٧٩	٤١,٠٦٨	المصروفات الأخرى
١٤٣,٥٠١	١١١,٢٨٥	١٤٣,٣٤٢	١٠٩,٦٨٠	١٠٩,١٤١	٦٩,٢٥٠	٦١,٧٥٠	٥٢,٨٨٢	شراء أصول غير مالية (الاستثمارات)
٣٨٤,٥٨٥	٣٢٦,٢٩٠	٤٢٧,٩٦٠	٤٢٣,٢٧٤	٣٧٢,٧٥٧	٣٢٦,٣٥٦	٢٦٨,١٠٩	٢٤٤,٧٢٧	الميزان النقدي
٤,٥٤٠	١,٣٧٦	١,٩٩١	٩,٣٠٦	٦,٨٣٣	١٣,١٣٩	١١,٣٢١	١٠,٧١٣	صافي حيازة الأصول المالية
٣٨٩,١٢٥	٣٢٧,٦٦٦	٤٢٩,٩٥١	٤٣٢,٥٨٠	٣٧٩,٥٩٠	٣٣٩,٤٩٥	٢٧٩,٤٣٠	٢٥٥,٤٣٩	الميزان الكلي
ملاحظات								
٦.٥-	٦.٢-	٨.١-	٩.٧-	١٠.٩-	١٢.٥-	١١.٤-	١٢.٠-	الميزان الكلي/ الناتج المحلي الإجمالي (%) ^{١/}
٠.٩	١.١	١.٩	٠.١	١.٨-	٣.٥-	٣.٥-	٣.٩-	الميزان الأولي/ الناتج المحلي الإجمالي (%) ^{٢/}
* ١٣.٢	١٤.٥	١٧.٧	١٨.٥	١٩.٠	١٨.١	١٩.٠	٢١.٤	الإيرادات/ الناتج المحلي الإجمالي (%) ^{٣/}
١٩.٧	٢٠.٦	٢٥.٧	٢٨.٠	٢٩.٧	٣٠.٢	٣٠.٠	٣٢.٩	المصروفات/ الناتج المحلي الإجمالي (%) ^{٤/}

المصدر: وزارة المالية.

* يرجع الإنخفاض في الإيرادات الضريبية إلى عدة اسباب منها تراجع بعض المتحصلات في ضوء تحسن سعر صرف الجنيه مقابل الدولار (خلال فترة الدراسة مقابل نفس الفترة من العام المالي السابق) مما ادي الي انخفاض القيمة المحصلة من عوائد الجمارك وقناة السويس بالعملة المحلية.

بيان معدل.

١/ يشمل قطاع موازنة الجهاز الإدارى و المحليات، والهيئات الخدمية العامة.

٢/ تم إعادة تويب فعاليات الموازنة العامة لتتفق مع معايير صندوق النقد الدولي والمعروفة بـ GFS ٢٠٠١ (على أساس نقدي).

٣/ تعكس بيانات الموازنة العامة للدولة بموجب قانون ربط الموازنة رقم ٧٩ لعام ٢٠١٩.

٤/ يرجع الإنخفاض في الإيرادات غير الضريبية إلى تراجع الموارد الاستثنائية من المنح لتبلغ حوالى ٢٥.٤ مليار جنيه فقط خلال العام المالي ٢٠١٥/٢٠١٤، وذلك مقابل منح بلغت نحو ٩٥.٩ مليار جنيه خلال العام المالي ٢٠١٤/٢٠١٣.

٥/ العجز الكلي مطروح منه صافي حيازة الأصول المالية.

٦/ تم مراجعة تقديرات الناتج المحلي الإجمالي لتصبح ٥٣٢٢.٣ مليار جنيه في عام ٢٠١٩/٢٠١٨ بدلاً من تقديرات سابقة بنحو ٥٢٥٠.٩ مليار جنيه. في حين قدر الناتج المحلي الإجمالي للسنة المالية ٢٠٢٠/٢٠١٩ بنحو ٦١٦٢.٦ مليار جنيه وفقاً لتقديرات وزارة المالية.

٧/ ترجع الزيادة في المنح في الأساس نتيجة لتلقى منح رأسمالية من دولة الإمارات لتمويل الاستثمارات خلال العام المالي ٢٠١٧/٢٠١٦.

٨/ تعكس الزيادة في مدفوعات الفوائد تعجيل سداد مدفوعات الفوائد المستحقة لصالح صناديق المعاشات في شهر سبتمبر ٢٠١٩ بدلاً من شهر يونيو من نفس العام المالي ٢٠٢٠/٢٠١٩.

٩/ تعكس الزيادة في المنح في الأساس زيادة المنح الرأسمالية لتمويل الاستثمارات.

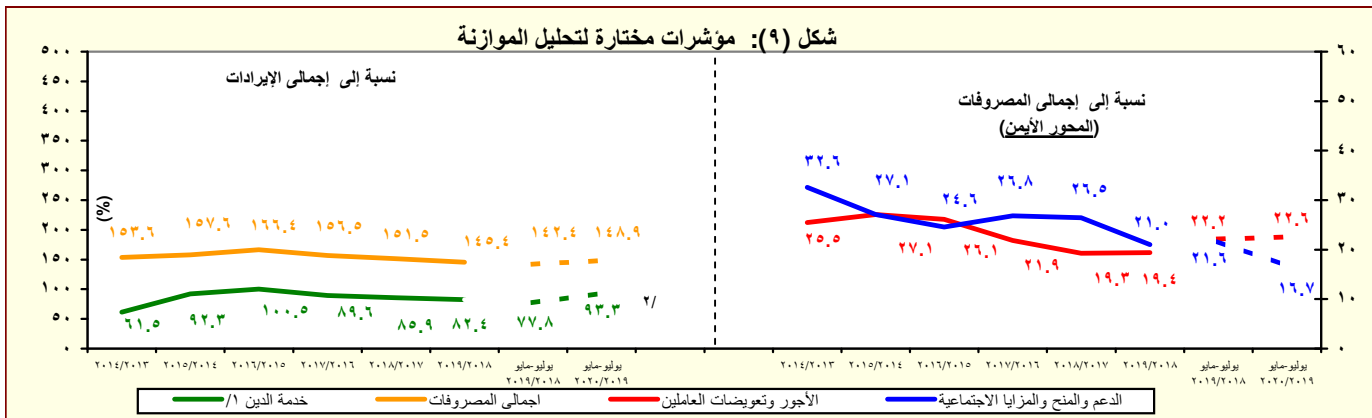

المصدر: وزارة المالية

١/ تشمل الفوائد والاقساط المدفوعة (بدون متأخرات).

٢/ تعكس الزيادة في مدفوعات الفوائد تعجيل سداد مدفوعات الفوائد المستحقة لصالح صناديق المعاشات في شهر سبتمبر ٢٠١٩ بدلاً من شهر يونيو من نفس العام المالي ٢٠٢٠/٢٠١٩.

جدول (١٢ - أ) هيكل الإيرادات العامة
(الإيرادات الضريبية)

(مليون جنيه)										
٢٠٢٠/٢٠١٩	٢٠١٩/٢٠١٨	٢٠٢٠/٢٠١٩	٢٠١٩/٢٠١٨	٢٠١٨/٢٠١٧	٢٠١٧/٢٠١٦	٢٠١٦/٢٠١٥	٢٠١٥/٢٠١٤	٢٠١٤/١٣		
يوليو-حمايو	يوليو-حمايو #	موازنة	فُتُوحات							
٧٨٦,٧٩٣	٧٧٠,٠٩٠	١,١٣٤,٤٢٤	٩٤١,٩١٠	٨٢١,١٣٤	٦٥٩,١٨٤	٤٩١,٤٨٨	٤٦٥,٢٤١	٤٥٦,٧٨٨	إجمالي الإيرادات	
٦٠١,٤١٤	٦١٦,٣٨٤	٨٥٦,٦١٦	٧٣٦,١٢١	٦٢٩,٣٠٢	٤٦٢,٠٠٧	٣٥٢,٣١٥	٣٠٥,٩٥٧	٢٦٠,٢٨٩	الإيرادات الضريبية	
٢٢٣,٢٤٦	٢١٦,٦٨٧	٢٩١,١٣٤	٢٥٠,٠٨٠	٢٠٧,٢٣٠	١٦٦,٨٩٧	١٤٤,٧٤٣	١٢٩,٨١٨	١٢٠,٩٢٥	الضريبة على الدخول والأرباح والمكاسب الرأسمالية ومنها	
٥٨,٨٧٢	٥٤,٠٩١	٦١,٥٤٠	٥٩,١٨١	٤٥,٦٦٠	٣٧,٩٦٤	٣٢,٠٣١	٢٦,٨٠١	٢٢,٢٥٢	ضرائب على الدخول من التوظيف	
٢٨,٨٠٤	٢٤,٦٥٨	٣٧,٥٠٦	٢٧,٢٠١	١٨,٤٦٩	١٢,٦٦٦	٩,٩٨٢	١١,١٣٤	٨,٩٤٣	ضرائب على الدخول بخلاف التوظيف	
٩٩٧	٥٤٢	١,٧٢٠	٩٢٤	٤٥٠	٣٨٤	٣٤٣	٢٧٩	٢١٨	ضرائب على الأرباح الرأسمالية	
١٣٤,٥٧٣	١٣٧,٣٩٦	١٩٠,٣٦٨	١٦٢,٧٧٥	١٤٢,٦٥٢	١١٥,٨٨٣	١٠٢,٣٨٧	٩١,٦٠٣	٨٩,٥١٢	الضريبة على أرباح شركات الأموال ومنها	
--	--	٤١,٨٠٢	٤٢,٥٣٢	٥١,٩٧٦	٤٢,٤٦٤	٣٧,٣١٣	٣٦,٠٠٠	٤٦,٠٦٠	من هيئة البترول	
١/٢ ---	١/٢ --	١/٢ --	١/٢ --	١/٢ --	١/٢ ٣,٨٦٠	١٣,٢٤٥	٣,٦٩١	٤,٠٤٢	من البنك المركزي	
*	٢٩,٨٠٠	٣٤,٢٠٠	٣٧,٥٨٣	٣٤,٤٨٠	٢٩,٩٠٠	٢٢,٣٠٠	١٤,٩٠٣	١٣,٤٠٠	من قناة السويس	
٨٨,٤١٣	٧٨,٣٩٧	١١٠,٩٨٣	٨٥,٧٦٣	٦٠,٧٧٦	٤٧,٢٥٩	٣٦,٩٢٦	٣٨,٥١٢	٢٥,٠٩٩	من الشركات الأخرى	
٤٩,٠٧٨	٥٤,١٣٦	٦٩,٥٣١	٥٨,٩٠٧	٥١,٤١٠	٣٦,٥٣٩	٢٧,٩٩٠	٢١,١٠٧	١٨,٧٦١	الضرائب على الممتلكات	
٢٩٨,٥٩٧	٣١٠,٠٣١	٤١٥,٣٥٠	٣٥٠,٥٧٦	٢٩٤,٢٥٧	٢٠٨,٦٢٤	١٤٠,٥٢٥	١٢٢,٩٣٠	٩١,٨٦٧	الضرائب على السلع والخدمات ومنها	
١٣٧,٢٨٨	١٣٩,٠٣٣	٢٠٩,١٤٥	١٥٥,٣٥١	١٢٧,٠٣٨	٩٤,٣٨٤	٥٧,٤٥٤	٥٣,٤٢٥	٤٢,٩٧٤	الضريبة العامة على المبيعات	
٤٩,٣٣٤	٤٢,٢٦٧	٦٦,٧٦٩	٥٠,٣٥١	٤٣,١٠٠	٣٢,٦٩٠	٢١,١٠٢	١٨,٤١٥	١٤,٥٧٧	سلع محلية	
٨٧,٦٥٤	٩٦,٧٦٦	١٤٢,٣٧٦	١٠٥,٠٠٠	٨٣,٩٣٩	٦١,٦٩٤	٣٦,٣٥٢	٣٥,٠١٠	٢٨,٣٩٨	سلع مستوردة	
٣٩,٤٥٧	٣٥,٣٢٥	٥١,٩٦٧	٤٢,٣٢٨	٢٩,٢٣٨	١٨,١٣٩	١٤,٠٧٢	١٢,٠٩٨	٩,٤٦٣	ضريبة المبيعات على الخدمات	
١/٣ ٣٠,٤٩٤	٣٥,٥١٦	٥١,٧٣٧	٤٢,٠٢٠	٣٧,٩٠٨	٣٤,٢٥٥	٢٨,٠٩١	٢١,٨٦٧	١٧,٦٧٣	الضرائب على التجارة الدولية (الجمارك) ومنها	
٠	١٤	٢٨,٨٦٤	٣٤,٥٣٨	٣٨,٤٩٧	١٥,٦٩١	١٠,٩٦٦	١٠,٢٣٥	١١,٠٦٢	ضرائب أخرى	

المصدر: وزارة المالية

-- البيان ما زال تحت الإعداد وسوف يتم نشره بمجرد الانتهاء منه.

بيان معدل.

* يرجع الإنخفاض في المتحصلات الضريبية من قناة السويس في ضوء تحسن سعر صرف الجنيه مقابل الدولار (خلال فترة الدراسة مقابل نفس الفترة من العام المالي السابق).

١/ تعكس بيانات الموازنة العامة للدولة بموجب قانون ربط الموازنة رقم ٧٩ لعام ٢٠١٩.

٢/ يرجع الإنخفاض في الضريبة على أرباح شركات الأموال من البنك المركزي في الأساس نتيجة لإنخفاض أرباح البنك المركزي نتيجة للسياسة النقدية التقيدية المتبعة منذ بداية العام المالي ٢٠١٧/٢٠١٦ والتي تم من خلالها رفع أسعار الفائدة للعمل على خفض معدلات التضخم، حيث أنه من المتوقع عدم تحصيل ضريبة على أرباح البنك المركزي المصري بنهاية العام المالي ٢٠٢٠/٢٠١٩.

٣/ يرجع الإنخفاض في الضرائب من التجارة الدولية في ضوء تحسن سعر صرف الجنيه مقابل الدولار (خلال فترة الدراسة مقابل نفس الفترة من العام المالي السابق).

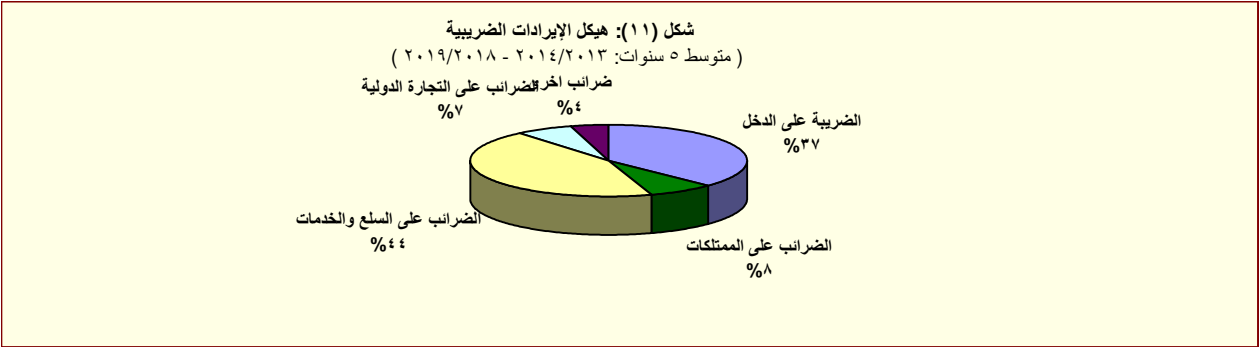

المصدر: وزارة المالية

جدول (١٢- ب) هيكل الإيرادات العامة
(الإيرادات غير الضريبية)

(مليون جنيه)		٢٠٢٠/٢٠١٩	٢٠١٩/٢٠١٨	٢٠٢٠/٢٠١٩	٢٠١٩/٢٠١٨	٢٠١٨/٢٠١٧	٢٠١٧/٢٠١٦	٢٠١٦/٢٠١٥	٢٠١٥/٢٠١٤	٢٠١٤/٢٠١٣	٢٠١٣/٢٠١٢	
		موازنة	موازنة	قطاعات								
يوليو-سبتمبر	# يوليو-سبتمبر											
١٨٥,٣٧٩	١٥٣,٧٠٦	٢٧٧,٨٠٨	٢٠٥,٧٩٠	١٩١,٨٣٣	١٩٧,١٧٧	١٣٩,١٧٣	١٥٩,٢٨٤ ^{١/}	١٩٦,٤٩٩	٩٩,٢٠٣	الإيرادات غير الضريبية		
١٧٤,١١٧	٩٦٣	٣,٨٠٥	٢,٦٠٩	٣,١٩٤	١٧,٦٨٣ ^{١/٤}	٣,٥٤٣	٢٥,٤٣٧	٩٥,٨٥٦	٥,٢٠٨	المنح		
٦١٣	٦٩٣	٣,٤٢٨	١,١٠٠	١,٠٠٦	١٧,٠٤٠	٣,٢٢٦	٢٤,٩٤٢	٩٥,٤٩٧	٤,٨٢٠	منح من حكومات أجنبية		
١٣٥	٩٣	٣٢٢	٧٤٧	٩٠٨	٣٥٤	١٦٩	٣٠٢	١٥٠	١١٢	منح من منظمات دولية		
١٧٣,٣٧٠.٢	١٧٧	٥٥	٧٦١	١,٢٨٠	٢٨٩	١٣٧	١٩٤	٢١٠	٢٧٥	أخرى ^{١/٣}		
١٨١,٢٦٢	١٥٢,٧٤٣	٢٧٤,٠٠٣	٢٠٣,١٨١	١٨٨,٦٣٩	١٧٩,٤٩٤	١٣٥,٦٣٠	١٣٣,٨٤٧	١٠٠,٦٤٢	٩٣,٩٩٦	ايرادات أخرى		
٦٧,٥٨٤	٥٧,٧٧٩	١٠٩,٨٠٦	٧٠,٣٥٤	٦٩,١١٦	٩١,١٤١	٦٩,٤٥٢	٨١,٤٦٣	٥٦,٩٩٠	٥٦,٤٩٤	عوائد الملكية		
٧,٦٣٦	٥,٤٨٦	٥,٦٧٩	٥,٩٨١	٣,٣٤٢	٤,٢٦٣	٩٦٨	٣,٤٥٣	٧٤٥	٨٣٧	الفوائد المحصلة		
٦,٠٠١	٤,٩٨٢	٥,٥٦٧	٥,٣٤١	٣,١٨٦	٤,٢٠٢	٨١٦	٣,٣٥٠	٥٨٩	٦٩٨	على إعادة الإقراض (تشمل فوائد القروض الخارجية المعاد أقراضها من الخزانة العامة)		
٤٨,٥٧٢	٤٢,١٦١	٨٥,٦٣٩	٤٨,٢٥٨	٥٢,٥٣٠	٧١,١٢٢	٦٣,٥٦٥	٧١,٥٧١	٥٣,٩٦٦	٥١,٩٣٥	أرباح الأسهم ومنها:		
٢,٢٢٥	٥٨٠	١٩,٢٩٠	١,٢٧٨ ^{١/٨}	٨,١٤٤	٥,٩٤٤ ^{١/١١}	٧,٨٢٠ ^{١/٨}	٢٥,٤١٤	٢١,٨٠٩	١٨,٧٨٥	هيئة البترول		
١٥---	١٢--	-- ^{١/١٥}	٠	٥,٢٣٣ ^{١/٢٥}	١٩,٤٢٧ ^{١/١٢}	٢٩,٤٦٢	١٣,٤١٧	٩,٢٨٣	١١,٣١٧	البنك المركزي		
٢٧,١١٥	٢٦,٣٠٠	٣٦,١٤٢	٣٠,٣٠٨ ^{١/٩}	٢٣,٧١٨	٢٩,٣٨١	١٤,٧٥٥ ^{١/٨}	١٩,٢١٤	١٨,٠٨٤	١٦,٣٧٥	قناة السويس		
١١,١٢١	١٠,١٥٣	٢٠,٧٢٨	١٠,٨١٧	٨,٢٩٧	١٠,٩٨٩	٧,٨٢٠	١٠,٠٩٣	١,٦٣٠	١,٩١٥	الهيئات الاقتصادية		
٣,٥٥٧	٢,٢٢٢	٤,٤١٣	٣,٠٠٠	٤,٤٤٣	٢,٧٢٢	٢,٢٧٢	٢,١٩١	٢,٣٦٢	٢,٩١١	شركات قطاع الأعمال العام		
١٠,٢٤٠	٩,٥٩٨	١٨,٤٨٨	١٥,٨٣٩	١٣,١٢٠	٨,٥٧٠	٤,٨٤٤	٦,٣١١	٢,٠٣٤	٣,٣٦١	عائد الإيجارات		
٨,٦٦٥	٨,٢٥٧	١٦,٥٨٧	١٤,١٤٨	١١,٦١٠	٧,٣٧٢	٤,١٣٩	٥,٩٦٤	١,٧٣٧	٢,٩٣٣	إتاوة البترول		
١,١٣٦	٥٣٥	٠	٢٧٦	١٣٥	٧,١٨٧ ^{١/١٣}	٧٤	١٢٨	٢٤٥	٣٦١	عوائد ملكية أخرى		
٥٢,٠٩٠	٤٧,٧١٠	٥٩,٦٥٥	٥٣,٥٦٥	٥١,٤٣٣	٣٨,٠٥٨	٢٩,٠٥٢	٢٦,٤٥٧	٢٨,٤٩٩	٢٢,٧٣٣	حصولية بيع السلع والخدمات		
٥٢,٠٦٥	٤٧,٦٧٥	٥٩,٤١٦	٥٣,٥١٤	٥١,٣٩٧	٣٨,٠٣١	٢٩,٠٠٧	٢٦,٤١٦	٢٨,٤٧١	٢٢,٧٠٨	ايرادات الخدمات، ومنها:		
٤٤,٩١٢	٣٩,٦٠٩	٤٥,٢٦١	٤١,٣٠٧	٤٠,٤١٢	٣٠,٥٩١	٢٢,٦٢٩	٢١,٠٣٧	٢٤,٣٥٩	١٨,٩٤٦	موارد جارية من الصناديق والحسابات الخاصة ^{١/١٥}		
٢٥٠	٣٥٢	٤٩	٥١	٣٥	٢٨	٤٥	٤٢	٢٧	٢٥	ايرادات بيع السلع، ومنها:		
--	--	٠	٠	٠	٠	٠	٠	٠	٠	حصولية فروق أسعار بيع الغاز الطبيعي		
٢,٠٩٩	١,١٩٨	١,٧٥١	١,٥٢٧	١,٠١٢	١,٩٦٨	١,٣٨١	٨٤٢	٥٤٦	٤٧٩	تعويضات وغرامات		
٩٢٣	٩٩٦	١,١٥٤	٢,٣١٦	٢,١٤٣	٢,٩٥٦	١,٤٥٥	٩٠١	١,٠٦١	٦١٢	التحويلات الاختيارية		
٨٥٩	٧٩٤	١,١٥٤	١,٣٢٢	١,٣٩٨	٢,٠٩٠	٥٨٤	٣٧٩	٥٧٩	٣٨٣	جارية		
-	--	٠	٩٩٤	٧٤٥	٨٦٦	٨٧١	٥٢٣	٤٨٢	٢٣٠	رأسمالية		
٥٨,٥٦٦	٤٥,٠٦٠	١٠١,٨٢٧	٧٥,٤١٩	٦٤,٩٣٥	٤٥,٣٧١	٣٤,٢٩٠ ^{١/١٣}	٢٤,١٨٤	١٣,٥٤٧	١٣,٦٧٧	ايرادات متنوعة		
٣٧,٠٢١	٢٠,٧٨٢	٢٧,٦٤٨	٣٣,٨٥٧	٢٧,٧٢٠	١٨,٠٨٠	١٨,٠٩٦	٩,٩١٤	٧,٣٢٩	٦,٨٧٢	جارية		
٢١,٥٤٥	٢٤,٢٧٨	٧٤,١٧٩	٤١,٥٦٢	٣٧,٢١٥	٢٧,٢٩١	١٦,١٩٥	١٤,٢٧٠	٦,٢١٩	٦,٨٠٦	رأسمالية، ومنها		
٣,٨٤٨	٥٨٨	--	٨,٤١٧	٨,٩٣٩	٨,٤٨٧	٧,٤٣٠	٥,٠٩٩	٢,٩٩٠	٣,٣٦٣	نقص الرصيد المدين للنفقات المقدمة لتمويل الاستثمارات ^{١/١٧}		
١٧,٣٤٣.٦	٢٢,٩٥٣	٦٩,٥٤٨	٣٢,٣٣٩ ^{١/١٧}	٢٦,١٣٦	١٧,٩٢٩ ^{١/١٧}	٧,٨٧٨	٤,٩٩٢	٢,٧٠٩	٢,٦٩٠	موارد ومصادر رأسمالية أخرى لتمويل الاستثمارات		

المصدر: وزارة المالية

- - البيان ما زال تحت الاعداد وسوف يتم نشره بمجرد الانتهاء منه.

بيان معمل.

١/ يرجع الانخفاض في الإيرادات غير الضريبية إلى تراجع الموارد الاستثنائية من المنح لتبلغ حوالي ٢٥.٤ مليار جنيه فقط خلال العام المالي ٢٠١٤/٢٠١٥، وذلك مقابل منح بلغت نحو ٩٥.٩ مليار جنيه خلال العام المالي ٢٠١٤/٢٠١٣.

٢/ تعكس بيانات الموازنة العامة للدولة بموجب قانون ربط الموازنة رقم ٧٩ لعام ٢٠١٩.

٣/ تشمل منح من جهات حكومية.

٤/ إيرادات الصناديق والحسابات الخاصة التابعة لجهات موازنة مثل الجمعيات والمراكز الطبية المتخصصة والهيئات والمراكز البحثية، ويقابل هذه الإيرادات مصروفات بذات القيمة موزعة على أبواب الاستخدمات.

٥/ تشمل إيرادات إضافية بنسبة ١٠% من إجمالي الإيرادات الشهرية للصناديق والحسابات الخاصة، بالإضافة إلى نسبة مقدارها ٥% من أرصدة تلك الصناديق تؤول إلى وزارة المالية خلال العام المالي ٢٠١٤/٢٠١٣ فقط وفقاً للقانون رقم ١٩ لعام ٢٠١٣.

٦/ يعكس المبالغ التي تم دفعها مقدماً لتمويل مشروعات استثمارية خلال العام المالي السابق ولم يتم استخدامها خلال نفس العام، ومن ثم يتم قيد هذه المبالغ في العام المالي التالي كجزء من استثمارات ممولة ذاتياً تحت بند "الإيرادات المتنوعة".

٧/ تعكس الزيادة في "موارد ومصادر رأسمالية أخرى لتمويل الاستثمارات" في ضوء موارد ذاتية متوقعة لتمويل مشروع الإسكان الاجتماعي تقابله زيادة مماثلة على جانب المصروفات.

٨/ يرجع الانخفاض في أرباح الأسهم المحصلة من هيئة البترول نتيجة لانخفاض الأسعار العالمية للبترول.

٩/ يرجع الانخفاض في الحصولية من أرباح الأسهم من قناة السويس جزئياً في ضوء تباطؤ كل من نمو التجارة العالمية، والاقتصاد الصيني، بالإضافة إلى انخفاض الأسعار العالمية للبترول، مما انعكس على حركة النقل البحري أقل عبر قناة السويس.

١٠/ يرجع ارتفاع الحصولية من الإيرادات المتنوعة نتيجة لعدة أسباب وعلى رأسها، أولولة ٥% من أرصدة الأرباح المرحلة للهيئات التي تحتجز أرباحها والتي بلغت نحو ١.٥ مليار جنيه، وزيادة حصولية تسوية أوضاع الأراضي التي تغير نشاطها والتي بلغت نحو ٤ مليار جنيه. بالإضافة إلى تحصيل الأرصدة الدائنة للهيئات والجهات المختلفة بنحو ٣.٥ مليار جنيه.

١١/ يرجع الانخفاض في أرباح الأسهم من هيئة البترول في الأساس نتيجة تحمل الهيئة أعباء ارتفاع سعر صرف الجنيه مقابل الدولار.

١٢/ يرجع الانخفاض في أرباح الأسهم من البنك المركزي في الأساس نتيجة لانخفاض أرباح البنك المركزي نتيجة للسياسة النقدية التقييدية المتبعة منذ بداية العام المالي ٢٠١٧/٢٠١٦ والتي تم من خلالها رفع أسعار الفائدة للعمل على خفض معدلات التضخم.

١٣/ ترجع الزيادة في عوائد ملكية أخرى نتيجة للتحويلات الإضافية بقيمة ٦.٦ مليار جنيه قيمة بيع رخصة الجبل الرابع للمحلول.

١٤/ ترجع الزيادة في المنح في الأساس نتيجة لتلقى منح رأسمالية من دولة الإمارات لتمويل الاستثمارات خلال العام المالي ٢٠١٧/٢٠١٦.

١٥/ تعكس البيانات التكلفة غير المباشرة لبرنامج الإصلاح الاقتصادي، حيث أنه من المتوقع عدم تحصيل أرباح أسهم من البنك المركزي المصري بنهاية العام المالي ٢٠١٩/٢٠٢٠.

١٦/ يرجع الانخفاض في إيرادات رأسمالية متنوعة لتمويل الاستثمارات نتيجة للإيرادات الموجلة للتمويل الذاتي والتي سيتم تحصيلها قبل نهاية العام المالي الحالي.

١٧/ تعكس الزيادة في المنح في الأساس زيادة المنح الرأسمالية لتمويل الاستثمارات.

جدول (١٣): توزيع الواردات والمتحصلات الجمركية بحسب التصنيف الوظيفى للواردات^{١/}
(مبنى على التصنيف الواسع للأمم المتحدة)

(مليون جنيه)

البند	الواردات					الحصيلة الجمركية				
	٢٠١٦/١٥	٢٠١٧/١٦	٢٠١٨/١٧	٢٠١٩/١٨	*٢٠٢٠/١٩	٢٠١٦/١٥	٢٠١٧/١٦	٢٠١٨/١٧	٢٠١٩/١٨	٢٠٢٠/١٩
الإجمالي	٥٤١,٧٦٣	٨٥٢,٥٤٣	١,١٣٧,٥٨١	١,٢٦١,٨٥٣	١,٠٠٥,٣٥٥	١٨,٦٣٦	٢١,٢٤١	٢٤,٧٥٢	٢٧,٠٩٥	٢٥,٢٠٨
	(٥٠٠)	(٥٧٠.٤)	(٣٣.٤)	(١٠٠.٩)	(٢٠٠.٣)	(١٤٠.١)	(١٤٠٠)	(١٦٠.٥)	(٩٠.٥)	(٧٠٠)-
١١١ سلع غذائية أولية للصناعة	٣٠,١٩٢	٥١,٣٧٨	٧٧,٠٠٥	٨٨,١٦١	٨٣,١٤٢	٣٩	٥٧	٩٤	٨٥	٨٥
١١٢ سلع غذائية أولية للإستهلاك	١٤,٤٤٥	١٨,٦٧٨	٢١,٢٠٦	٢٩,٨٦١	٢٤,٥٧٢	٣٨٠	٢٥٨	٢٥٣	٣١٨	٤٦١
١٢١ سلع غذائية مصنعة للصناعة	١٨,٤٠٠	٣٥,٧٠٦	٤٢,٤٤٦	٣١,٧٩٢	٣٢,٣٤٧	١٠٤	٥٦	٧٢	٩٤	١٦٣
١٢٢ سلع غذائية مصنعة للإستهلاك	٣٢,٥١١	٤٥,٩١٣	٦٤,٥٧٢	٧٢,٧٦٥	٦٢,١١٢	٧٠٨	٨١٤	٥٧١	٤٧٢	٨٢٧
٢١ مستلزمات صناعية أولية	٢٩,٦٩٦	٥٨,٧٤٣	٨٧,٦١٦	٩٤,٥٣٤	٧٩,٩٠٥	٢٨٠	٣٤٧	٣٦١	٤٣٥	٢٨٥
٢٢ مستلزمات صناعية مصنعة	١٩٥,٣٩٣	٣١٣,٦٤٦	٤٤٢,٠٦٢	٤٧١,١٠٦	٣٤٥,٢٩٧	٤,١٣٠	٦,٠٨٠	٧,٣٥٧	٧,٥٠٢	٧,٥٨٣
٣١ وقود وزيوت خام	٤٦٤	٢,٣٥٧	٦,٩٦٨	٤,٤٩٤	٢,١٩٦	٠.٤	٠.٤	٠.٤	١.٠	٠.٥
٣٢٢ وقود مصنع ووقود اخرى ^{٤/}	١٤,٣٦٤	٢٣,١٨٥	٣٣,٣٧٣	٢٧,٨٩٥	١٦,٢٢١	٢٨	٤١	٧٥	٨١	٥٨
٤١ سلع رأسمالية عدا معدات النقل	٦٠,٨٣٢	٩٩,٠٣٠	١٢٢,٥٩٩	١٤٧,٠٢٣	١٢٩,٧٢٣	١,٢٩٩	٢,٠٨٥	٢,١٨٩	٢,٦٩٥	٢,٦٨٤
٤٢ قطع غيار وأجزاء سلع رأسمالية	٢٨,٥٤٨	٥٢,٩٢٥	٦٦,٢٥٢	٨٨,٠٣٨	٤٩,٥٩٤	٦٧٤	١,١٩٧	١,٣١١	١,٦٧٦	١,٣٣٣
٥١ سيارات الركوب	٢٥,٦٠٢	٢٩,٨٧٢	٣٧,٤٧٧	٤٧,٠١٢	٤٢,٧٨١	٤,٥٠١	٣,٧٣٤	٤,٤٦٦	٤,٩٣٣	٢,٥٠٨
٥٢ غير ها من السيارات	١٦,٩٣٥	٢١,٠٤٩	١٣,٣٣٥	١٨,٤٥٠	١٩,٦١٩	٨٥٧	٥١١	٧٥٢	٩٤٢	١,٤٧٧
٥٣ قطع غيار وأجزاء لوسائل النقل	٢٣,٢٧٥	٣٣,٤٢٢	٣٧,٤٠٦	٤١,٩٢١	٣٥,٧٧٧	١,٢١٢	١,٦٠٣	١,٩٦٤	٢,١٩٩	١,٩٠٦
٦١ سلع إستهلاكية معمرة	٧,٨٦٩	١٠,١٧٨	١٣,٤٧٧	١٥,٦٠٦	١٣,٠١٦	٩٧٠	١,٣٩٢	١,٥٤٢	١,٦٩١	١,٥٥٥
٦٢ سلع إستهلاكية نصف معمرة	١٦,٢٢٧	١٦,١٧٤	٢٥,٢٢٠	٢٨,٨٩٦	١٩,٢٩٩	٢,٢٦٤	٢,٢٢٤	٢,٨٦٥	٢,٨٧٣	٢,٩٥٠
٦٣ سلع إستهلاكية غير معمرة	٢٦,٢٥٣	٣٩,٧٧١	٤٥,٦٨٣	٥٣,٦٤٨	٤٨,٦٠٠	١,٠٩٤	٧٩٩	٨٣٧	١,٠٥٤	١,٢٢٢
٧ سلع أخرى	٧٥٧	٥١٦	٨٨٤	٦٥٠	١,١٥٤	٩٦	٤٣	٤٣	٤٤	١١٠
ملاحظات										
إجمالي الواردات (مليون دولار)	٦٦,٥٧٤	٥٧,٨٧٩	٦٤,٣٢٠	٧١,٨٨١	٦٢,٧٢٠					
الإيرادات الجمركية/ الناتج المحلي الإجمالي ^{٢/}						٠.٧	٠.٦	٠.٧	٠.٦	٠.٤
الإيرادات الجمركية/إجمالي الإيرادات والمنح						٣.٨	٣.٢	٣.٠	٢.٩	٢.٢
الإيرادات الجمركية/ إجمالي الإيرادات الضريبية ^{٣/}						٥.٣	٤.٦	٣.٩	٣.٧	٢.٩

المصدر: وزارة التجارة والصناعة.

* ختامى مبدئى

() معدل تغير سنوى.

١/ جملة المتحصلات لمصلحة الجمارك قد تختلف عن القيمة الاجمالية المعروضة عن متحصلات التجارة الدولية فى جدول الموازنة العامة بسبب توزيع متحصلات مصلحة الجمارك على بنود الموازنة المختلفة، مثل الضرائب على التجارة الخارجية، الضرائب على السلع والخدمات، وضرائب أخرى.

٢/ تتضمن الإيرادات السيادية والجارية.

٣/ إجمالي الضرائب التى تم تحصيلها من قبل المصالح الإيرادية (الضرائب على الدخل ، المبيعات، الجمارك، والضرائب العقارية).

٤/ تم تضمين بيانات البند كود ٣٢ على البيان المعروض.

جدول (١٤): هيكل المصروفات العامة^{١/٢}

(مليون جنيه)

٢٠٢٠/٢٠١٩	٢٠١٩/٢٠١٨	٧/٢٠٢٠/٢٠١٩	٢٠١٩/٢٠١٨	٢٠١٨/٢٠١٧	٢٠١٧/٢٠١٦	٢٠١٦/٢٠١٥	٢٠١٥/٢٠١٤	٢٠١٤/٢٠١٣	٢٠١٣/٢٠١٢	
يوليو-مايو	يوليو-مايو #	موازنة				قطاعات				
١,١٧١,٣٧٨	١,٠٩٦,٣٨٠	١,٥٧٤,٥٥٩	١,٣٦٩,٨٧٠	١,٢٤٤,٤٠٨	١,٠٣١,٩٤١	٨١٧,٨٤٤	٧٣٣,٣٥٠	٧٠١,٥١٤	٥٨٨,١٨٨	المصروفات
٢٦٤,١٧٤	٢٤٣,٣٧٥	٣٠١,١١٥	٢٦٦,٠٩١	٢٤٠,٠٥٤	٢٢٥,٥١٣	٢١٣,٧٢١	١٩٨,٤٦٨	١٧٨,٥٨٩	١٤٢,٩٥٦	الأجور والتعويضات للعاملين
٢١٦,٤٠٢	١٩٨,٨٢٨	٢٢٨,١٢٥	٢١٧,٥٩٢	١٩٥,٣٦٠	١٨١,٢٤٥	١٧٣,٨٢٧	١٦٢,٣١١	١٤٦,٨٧٠	١١٨,١٩٦	الاجور والبدلات النقدية والعينية
٧٥,٤٧٤	٧١,٤٥٩	٨٣,٧٧٢	٧٧,٩٠٤	٦٥,٦٦١	٥٦,٩٢٩	٥٣,٢٨٧	٢٧,٧٦٣	٢٦,٤٧١	٢٤,٠٠٦	الوظائف الدائمة
٥,٦٢٠	٤,٨١٨	٥,٣٨٥	٥,٤٣٢	٤,٨٧٢	٤,٣٣٢	٤,٠٣٦	٢,٥٥٠	٢,٥٩٠	١,٩٨٣	الوظائف المؤقتة
٩١,٦٧٧	٧٧,٨٥٢	٨٨,١١٨	٨٥,٤٣٥	٨٠,٢٨٤	٧٥,٦٢٢	٧٤,٣٢٦	٨٠,٠٣٤	٧٥,٢٧٩	٦١,٢٩٣	المكافآت
٢٥,٢٥٥	٢٦,٩٣٠	٣١,٠٧٦	٢٩,٧٨٠	٢٧,٢٨٣	٢٧,١٧٤	٢٥,٦٩٥	٢٤,١٢٨	٢٢,١٧٢	١٧,٣١٧	بدلات نوعية
١١,٢٢٢	١١,٠٨٥	١٢,٧٦٣	١٢,١٠٦	١١,٤٥٤	١٢,٨١٦	١٣,٤٤٨	٢٥,٠٨٥	١٧,٧٢٨	١١,٦٨١	مزايا نقدية
٧,١٥٤	٦,٦٨٤	٧,٠١١	٦,٩٣٦	٥,٨٠٥	٤,٣٧٣	٣,٠٣٥	٢,٧٥١	٢,٦٣٠	١,٩١٥	المزايا العينية
٣٠,٣٧٧	٢٨,٠١٩	٣٢,٤٤٦	٣٠,٥٢٠	٢٦,٧٤٢	٢٣,١٨٤	٢٠,٦٠٦	١٨,٩٩٧	١٦,٧٠٥	١٣,٦٧٥	المزايا التأمينية
٢٤,١٣٢	٢٢,٥٥٧	٢٥,٩٧١	٢٤,٥٨٧	٢١,٦١٣	١٩,٧١٩	١٨,٢٠٩	١٦,٧٥٩	١٤,٧٩٢	١٢,١٠٠	حصة الحكومة في صندوق التأمين الاجتماعي للحكومة
٦,٢٤٥	٥,٤٦٢	٦,٤٧٥	٥,٩٣٤	٥,١٢٩	٣,٤٦٥	٢,٣٩٧	٢,٢٣٨	١,٩١٢	١,٥٧٥	مزايا تأمينية أخرى
٥٥,٠٤٠	٥٣,١٩٥	٧٤,٩٢٣	٦٢,٣٦٥	٥٣,٠٨٨	٤٢,٤٥٠	٣٥,٦٦٢	٣١,٢٧٦	٢٧,٢٤٧	٢٦,٦٥٢	شراء السلع والخدمات
٢٨,٥٥٩	٢٩,٢٧٤	٣٩,٧٨٧	٣٤,٠٥٠	٢٨,٣٩٦	٢١,٦٧٨	١٦,٥٣٦	١٤,٤٤٨	١٢,٠٨٤	١١,٩٩٤	السلع ومنها
١٨,١٣٦	١٧,١٧٨	٢٣,٢٥٢	١٩,٨٥٧	١٥,٨٧٥	١٢,٦٢٣	٧,٨٧٤	٦,٩٦١	٥,٨٤٠	٥,٧٠٤	المواد الخام
٢,٥٦٦	٢,٢٩٠	٣,٦٦٢	٢,٤٦١	٢,٥٩٣	١,٥١٢	١,٣٧٦	١,١٦٥	٨٠٥	١,٠١٦	وقود وزيت و قوى محرك للتشغيل
٣,٣٩٩	٥,١٣٠	٦,٩٩٢	٦,١٦٤	٥,٢١٥	٤,٥٠٢	٤,٨٩٦	٤,٦٠٣	٤,٠٢٠	٣,٩٥٧	مياه وانارة
٢٥,٩٧٢	٢٣,٢٦١	٣١,٢١٢	٢٦,٨٩٣	٢٢,٦٢٤	١٦,٧١٩	١٥,٠٢٩	١٣,٥٤٩	١١,٧٨٦	١١,٢٩٧	الخدمات ومنها
٨,١٩١	٧,٠١٨	١٢,٠٢٨	٨,٠٤٥	٧,٤٢٦	٥,٧٨٥	٤,٩٣٩	٤,٠٤٧	٣,٤٧٧	٣,٥٦٦	نفقات الصيانة
٣,٤٥٤	٣,٠٤٧	٣,٤٧٣	٣,٠٩٧	٢,٩٧٦	١,٥٧٨	١,٤٩٠	١,٤٧١	١,٣١٥	١٣٧٠	نفقات طبع ودوريات وحقوق تآليف
٣,٦٩٠	٣,٣٦٣	٤,٠٣١	٣,٧٠١	٣,١٨٣	٣,٠٢٦	٣,٠٧٦	٢,٩٣٩	٢,٥٤١	٢,٣٢٩	نقل وانتقالات عامة
٨,٤٧٦	٧,٦٥٢	٧,٤٧٢	٩,٥٢٤	٧,٠٨١	٤,٣٩٦	٤,١٦٧	٣,٦٦٨	٣,٢٤٣	٢,٩٩٤	نفقات خدمة متنوعة ^{١/٣}
٥٠.٩	٦٦٠	٣,٩٢٤	١,٤٢٢	٢,٠٦٩	٤,٠٥٤	٤,٠٩٨	٣,٢٧٩	٣,٣٧٨	٣,٣٦١	أخرى

المصدر: وزارة المالية، مصلحة الضرائب المصرية

بيان معدل.

١/ تعكس بيانات الموازنة العامة للدولة بموجب قانون ربط الموازنة رقم ٧٩ لعام ٢٠١٩.

٢/ التتويب يتفق مع معايير صندوق النقد الدولي والمعروفة بـ GFS ٢٠٠١ على أساس نقدي.

٣/ يشمل مصروفات خدمة أخرى متنوعة، من أهمها نفقات تنفيذ الأحكام القضائية.

جدول (١٤): هيكل المصروفات العامة (تابع)

(مليون جنيه)

٢٠٢٠/٢٠١٩	٢٠١٩/٢٠١٨	٢٠٢٠/٢٠١٩ ^{١/}	٢٠١٩/٢٠١٨	٢٠١٨/٢٠١٧	٢٠١٧/٢٠١٦	٢٠١٦/٢٠١٥	٢٠١٥/٢٠١٤	٢٠١٤/١٣
يوليو-مايو	# يوليو-مايو	موازنة	موازنة	موازنة	موازنة	موازنة	موازنة	موازنة
١٩٤٠,٦٨٢ ^{٩/}	٣٨٥,٨٧٧	٥٦٩,١٣٥	٥٣٣,٠٤٥	٤٣٧,٤٤٨	٣١٦,٦٠٢	٢٤٣,٦٣٥	١٩٣,٠٠٨	١٧٣,١٥٠
٤١,١٥٦	٣٣,٦٧٢	٤٤,٧٠٤	٣٥,٢٠٩	٢٢,١٩٩	٩,٥٩٩	٥,٠٦٦	٤,٧٠٠	٤,٩٩٦
٣٦٥,٢٥٢	٣٢١,٣٨٦	٤٨٨,٩٣٤	٤٥٥,١٩٠	٣٩١,٦٧١	٢٧٥,٩٨٨	٢١٤,٥٦٠	١٦٧,٦٢٩	١٤٨,٧٩٨
٣٤,٢٧٥	٣٠,٨١٨	٣٥,٤٩٧	٤٢,٦٤٥	٢٣,٥٧٩	٣٠,٨٠٥	٢٣,٧٩٦	٢٠,٤٧٨	١٩,١٤٣
--	--	--	--	--	٢١٠	٢١٥	٢٠٢	٢١٣
١٩٥,٨٨٩	٢٣٧,١٣٠	٣٢٧,٦٩٩	٢٨٧,٤٦١	٣٢٩,٣٧٩	٢٧٦,٧١٩	٢٠١,٠٢٤	١٩٨,٥٦٩	٢٢٨,٥٧٩
١٠٤,٢٥٤	١٦١,٠١٨	١٧١,٧٧٠	٢٠٣,٦٥٧	٢٤٣,٥٨٧	٢٠٢,٥٥٩	١٣٨,٧٢٤	١٥٠,١٩٨	١٨٧,٦٥٩
١٠٢,٠١٩	١٥٩,٧١٥	١٦٦,٤٧٠	٢٠٢,١٧٨	٢٤٢,٤٦٢	٢٠١,٤٩١	١٣٥,٠٠١	٠	١٨٦,١٣٢
٦٣,٥٢٧	٦٩,٩٨٩	٨٩,٠٠٠	٨٧,٠٠٠	٨٠,٥٠٠	٤٧,٥٣٥	٤٢,٧٣٨	٣٩,٣٩٥	٣٥,٤٩٣
--	--	٥٢,٩٦٣	٨٤,٧٣٢	^{٨/} ١٢٠,٨٠٣	^{٨/} ١١٥,٠٠٠	^{٥/} ٥١,٠٤٥	٧٣,٩١٥	١٢٦,١٨٠
٢,٢٣٦	١,٣٠٣	٥,٣٠٠	١,٤٧٩	١,١٢٥	١,٠٦٨	٣,٧٢٣	١,٤٨٢	١,٥٢٧
٨,٤٧١	٦,٠٤١	١٣,٧٩٤	٦,٧٣٨	٦,٧٢٣	٨,٩١٩	٧,٨٠٦	٦,٢١١	٥,١٩٠
٢٠٦	١٧٢	٢٦٩	١٩٩	٢٨٠	٢٧٩	٢٠١	١٦١	٢٣٩
٤.٣	٥	--	٤.٦	٢٨.٢	٠.٢	٠.٢	٠.٢	٠.٢
٨,٢٦١	٥,٨٦٥	١٣,٥٢٥	٦,٥٣٤	٦,٤١٥	٨,٦٤٠	٧٦.٥	٦,٠٥٠	٤,٩٥١
٨٢,٢٢٠	٦٩,٠٨٠	١٠٩,٦٠٧	٧٦,٠٠٢	٧٧,٩٩٧	٦٤,١٩٤	٥٣,٩١٩	٤١,٠٣٧	٣٥,٢٠٠
١٧,٥٩٥	١٧,٤٣٦	١٨,٧٦٤	١٧,٨٨٧	١٧,٦٢٢	١٣,٠٩٢	٨,٩١٠	٦,٨٣٦	٥,٠٩٦
٥٥,١١١	٤٤,٥٦٩	٨٢,٢١٦	٤٨,٥٧٨	٥٢,٥٥٣	٤٥,٢٣٦	٤٣,٩٥٦	٣٣,٢١٣	٢٩,٢٠٠
^{١٠/} ٩,٣٣٥	٦,٨٩٢	٨,٣٨٠	٩,٣٣٤	^{٧/} ٧,٦٠٢	^{٧/} ٥,٦٨٧	٨٦٩	٨١٤	٧٣٣
١٨٠	١٨٤	٢٤٧	٢٠٣	٢٢٠	١٨٠	١٨٥	١٧٥	١٧١
٧٢,٠٩٢	٦٥,٥١٨	٩٠,٤٤٢	٧٧,٥٦٥	٧٤,٧٥٨	٦١,٥١٧	٥٤,٥٥١	٥٠,٢٧٩	٤١,٠٦٨
٨,٧٤٩	٦,٩٣٧	١٧,٤٠٤	١٢,٤١١	١٥,٦٩٩	٨,٤٨٤	٥,٩٥٢	٥,٤٧٧	٥,٩٧٦
١٧٤	٢٠٢	٤,٣٣٨	٨٨٤	٧٢٥	١٣٦	١٠٣	١٠٠	١٢٤
٩٣٠	٢٢٦	١,٥١٨	١,٥٢٧	٨٠٢	٦٩٢	٣٤٣	٣٥٠	٢٢٨
٧,٦٤٥	٦,٥٠٩	١١,٥٤٧	١٠,٠٠٠	١٤,١٧٣	٧,٦٥٧	٥,٥٠٧	٥,٠٢٧	٥,٦٢٤
٦٣,٣٤٤	٥٨,٥٨١	٧٣,٠٣٨	٦٥,١٥٥	٥٩,٠٥٩	٥٣,٠٣٣	٤٨,٥٩٩	٤٤,٨٠٢	٣٥,٠٩٢
١٤٣,٥٠١	١١١,٢٨٥	٢١١,٢٤٥	١٤٣,٣٤٢	١٠٩,٦٨٠	١٠٩,١٤١	٦٩,٢٥٠	٦١,٧٥٠	٥٢,٨٨٢
١٣١,٦٢٦	١٠٢,١١٢	١٩٢,٤١١	١١٥,٣٧٣	٩٠,٠٨٢	٨٨,٣٢٧	٥٤,٦٣٧	٤٥,٥٤٧	٣٨,٤٣٧
١٣١,٣٧٥	١٠١,٨٥٦	١٩١,٦١٤	١١٤,٩٧٦	٨٩,٧٩١	^{٤/} ٨٧,٩١٢	^{٦/} ٥٤,٢٤٥	٤٥,٠٥٧	٣٧,٩٠٩
٢٥١	٢٥٦	٧٩٨	٣٩٨	٢٩١	٤١٥	٣٩٢	٤٩٠	٥٢٨
٢,٤٢٢	٩٧٧	٢,١٢١	١,٣٢٧	١,٨٤٧	١,١٥٢	١,٨٦١	٢,٩١٥	٨٦٩
٩,٤١٤	٨,١٩٦	١١,٢١٣	٢٦,٦٤٢	١٧,٧٥١	١٩,٦٦٢	١٢,٧٥٢	١٣,٢٨٨	١٣,٥٧٦
		المصروفات الأخرى						
		جارية						
		ضرائب ورسوم						
		اشتراكات						
		أخرى متنوعة						
		المصروفات الأخرى الإجمالية والإحتياطيات العامة ^{٦/}						
		شراء أصول غير مالية (الاستثمارات)						
		الأصول الثابتة						
		استثمار مباشر (شامل الرسوم الجمركية)						
		نفقات إيرادية مؤجلة (تشغيل)						
		الأصول غير المنتجة						
		أخرى						

المصدر: وزارة المالية

-- البيان ما زال تحت الأعداد وسوف يتم نشره بمجرد الانتهاء منه.

بيان معدل.

١/ تعكس بيانات الموازنة العامة للدولة بموجب قانون ربط الموازنة رقم ٧٩ لعام ٢٠١٩.

٢/ يعكس مساهمات الخزنة في صناديق المعاشات.

٣/ يتضمن الإنفاق على الدفاع والأمن القومي.

٤/ تعكس الزيادة في "استثمار مباشر (شامل الرسوم الجمركية)" في ضوء موارد ذاتية متوقعة لتمويل مشروع الإسكان الإجتماعي تقابله زيادة مماثلة على جانب الإيرادات.

٥/ يرجع الانخفاض في دعم المواد البترولية نتيجة انخفاض الأسعار العالمية .

٦/ يمكن تفسير الإرتفاع الملحوظ في الإنفاق على الإستثمار المباشر (شامل الرسوم الجمركية) في ضوء زيادة الإستثمارات التي قامت الدولة بتنفيذها، ومنها المشروعات العملاقة في الطرق والكبارى وبناء وتطوير المستشفيات والمدارس. حيث بلغت قيمة التشييدات نحو ٢٩.٢ مليار جنيه بنسبة نمو قدرها ٤٤ ٪ عن العام المالي السابق، كما بلغت قيمة الإستثمار في مبانى غير سكنية نحو ١٠ مليار جنيه بنسبة نمو قدرها ١٧.٧ ٪ عن العام المالي السابق.

٧/ ترجع الزيادة في نفقات خدمات لغير العاملين نتيجة لزيادة الإنفاق على برنامج العلاج على نفقة الدولة.

٨/ ترجع الزيادة الملحوظة في دعم السلع البترولية في ضوء تحمل الهيئة أعباء إرتفاع سعر الصرف مما دفع الموازنة العامة للدولة بزيادة الدعم المحول للهيئة العامة للبترول.

٩/ تعكس الزيادة في مدفوعات الفوائد تعجيل سداد مدفوعات الفوائد المستحقة لصالح صناديق المعاشات في شهر سبتمبر ٢٠١٩ بدلاً من شهر يونيو من نفس العام المالي ٢٠٢٠/٢٠١٩

١٠ / تعكس تكاليف العلاج للمصريين.

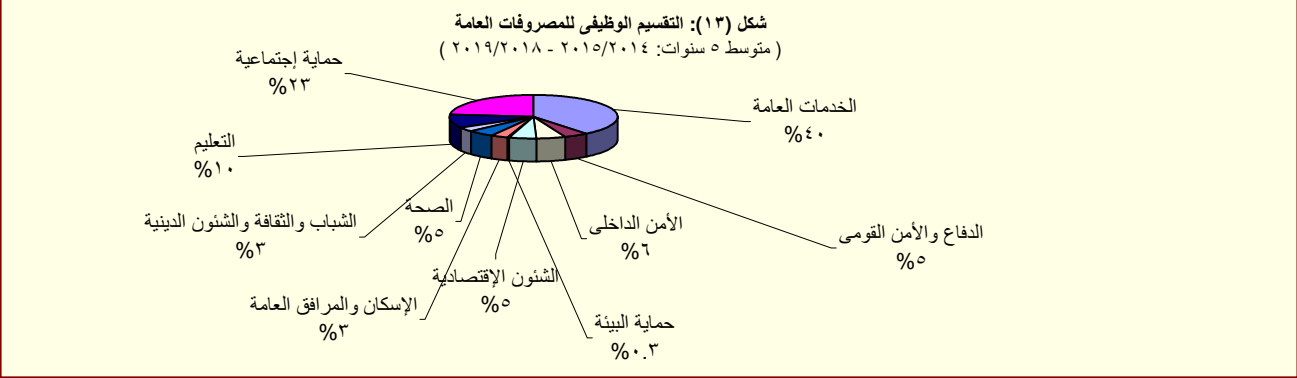

القسم الخامس

الدين الحكومى و هيكل المديونية

جدول (١٥)	ملخص الدين العام المحلى	٣٥
جدول (١٦)	الدين المحلى لأجهزة الموازنة العامة	٣٦
جدول (١٧)	الدين المحلى للحكومة العامة	٣٧
جدول (١٨)	الدين العام المحلى	٣٨
جدول (١٩)	إجمالى الدين العام الخارجى	٣٩
جدول (٢٠)	خدمة الدين الحكومى (داخلى و خارجى)	٤٠
جدول (٢١)	إصدارات الاوراق المالية الحكومية (اذون و سندات)	٤١
جدول (٢٢)	إصدارات الاوراق المالية الحكومية (اذون و سندات) الربع سنوية	٤١
جدول (٢٣)	تطور معدلات العائد حتى تاريخ الإستحقاق لسندات الخزنة	٤٢

جدول (١٥):ملخص الدين العام المحلى
عند مستويات تجميعية مختلفة ^{١/}

(مليون جنيه)

بيان سنوى				بيان ربع سنوى				
				يوليو-١٤	يوليو-١٥	يوليو-١٦	يوليو-١٧	يوليو-١٨
إجمالى الدين المحلى لأجهزة الموازنة العامة ^{٢/}				١,٦٩٧,٨٩٣	٢,٠٨٢,٦٢٥	٢,٥٧٠,٨٤٣	٣,١٢٤,١٠٠	٣,٤٧٠,٩٦٨
				(١٧.٧)	(٢٢.٧)	(٢٣.٤)	(٢١.٥)	(١١.١)
ودائع أجهزة الموازنة العامة				١٦١,٤٨٥ ^{٣/}	٢١٨,٥٦١	٢٨٧,١٨٧	٤٠٨,٩٣٦	٣٤٠,٥٠٠
				-(١١.٩)	(٣٥.٣)	(٣١.٤)	(٤٢.٤)	-(١٦.٧)
صافى الدين المحلى لأجهزة الموازنة العامة				١,٥٣٦,٤٠٨	١,٨٦٤,٠٦٤	٢,٢٨٣,٦٥٦	٢,٧١٥,١٦٤	٣,١٣٠,٤٦٨
				(٢٢.٠)	(٢١.٣)	(٢٢.٥)	(١٨.٩)	(١٥.٣)
إجمالى الدين المحلى للحكومة العامة ^{٤/}				١,٦٠٣,٧٣٠	١,٩٦٦,٤٨٩	٢,٤٠٩,٢٢٥	٢,٩٥٠,٨٦٧	٣,٢٥٩,٣٧٨
				(١٧.٨)	(٢٢.٦)	(٢٢.٥)	(٢٢.٥)	(١٠.٥)
ودائع الحكومة العامة				١٧١,٦٩٧	٢٣٣,٠٥٤	٣٢١,٩٢٤	٤٦٠,٥٦٤	٣٩٦,٣٨٦
				-(١٠.٣)	(٣٥.٧)	(٣٨.١)	(٤٣.١)	-(١٣.٩)
صافى الدين المحلى للحكومة العامة				١,٤٣٢,٠٣٣	١,٧٣٣,٤٣٥	٢,٠٨٧,٣٠١	٢,٤٩٠,٣٠٣	٢,٨٦٢,٩٩٢
				(٢٢.٤)	(٢١.٠)	(٢٠.٤)	(١٩.٣)	(١٥.٠)
إجمالى الدين العام المحلى ^{٥/}				١,٦٥٤,٦٤١	١,٩٩١,٢٤٧	٢,٤٧٨,٨٨٣	٣,٢٧٨,٣٥٩	٣,٦٤٨,٩٨٤
				(١٧.٥)	(٢٠.٣)	(٢٤.٥)	(٣٢.٣)	(١١.٣)
الودائع ^{٦/}				٢٠٨,٢٧٩	٢٨٦,١٨١	٤٠٠,٢٨٢	٥٧٢,٨٦١	٥٠١,٩٦٩
				-(٥.٩)	(٣٧.٤)	(٣٩.٩)	(٤٣.١)	-(١٢.٤)
صافى الدين العام المحلى				١,٤٤٦,٣٦٢	١,٧٠٥,٠٦٦	٢,٠٧٨,٦٠١	٢,٧٠٥,٤٩٨	٣,١٤٧,٠١٥
				(٢١.٨)	(١٧.٩)	(٢١.٩)	(٣٠.٢)	(١٦.٣)
ملاحظات (نسبة إلى الناتج المحلى الإجمالى) ^{٧/}								
إجمالى الدين المحلى لأجهزة الموازنة العامة				٧٩.٧%	٨٥.٢%	٩٤.٩%	٩٠.٠%	٧٨.٢%
صافى الدين المحلى لأجهزة الموازنة العامة				٧٢.١%	٧٦.٣%	٨٤.٣%	٧٨.٢%	٧٠.٥%
إجمالى الدين المحلى للحكومة العامة				٧٥.٣%	٨٠.٥%	٨٨.٩%	٨٥.٠%	٧٣.٥%
صافى الدين المحلى للحكومة العامة				٦٧.٢%	٧٠.٩%	٧٧.٠%	٧١.٨%	٦٤.٥%
إجمالى الدين العام المحلى				٧٧.٧%	٨١.٥%	٩١.٥%	٩٤.٥%	٨٢.٢%
صافى الدين العام المحلى				٦٧.٩%	٦٩.٨%	٧٦.٧%	٧٨.٠%	٧٠.٩%

المصدر: وزارة المالية و البنك المركزى المصرى

() معدل النمو عن العام السابق.

* بيان مبدئى، خاضع للمراجعة.

١/ تم مراجعة بيانات الدين المحلى فى ضوء قواعد التقسيم المتعارف عليها دولياً. وتعكس البيانات الدين المحلى لثلاث مستويات تجميعية هي: الدين المحلى لأجهزة الموازنة العامة، الدين المحلى المجمع للحكومة العامة، والدين العام المحلى المجمع. يشمل الدين المحلى لأجهزة الموازنة العامة أرصدة الدين المستحقة على وحدات الجهاز الإدارى، وحدات الإدارة المحلية، والهيئات الخدمية. ويتضمن الدين المحلى للحكومة العامة أرصدة الدين المجمع المستحق على أجهزة الموازنة العامة للدولة وبنك الإستثمار القومى وصناديق التأمين الإجتماعى. أما عن الدين العام المحلى فيشمل أرصدة الدين المحلى المجمع لكل من الحكومة العامة والهيئات الاقتصادية.

٢/ يمثل المديونية المستحقة على أجهزة الموازنة العامة (وحدات الجهاز الإدارى، وحدات الإدارة المحلية، والهيئات الخدمية).

٣/ جدير بالذكر ان التراجع في ودائع أجهزة الموازنة العامة ترجع الى استخدام حوالى ٦٠ مليار جنيه وفقاً للقرار الجمهورى رقم ١٠٥ لعام ٢٠١٣.

٤/ يمثل رصيد الدين المجمع المستحق على أجهزة الموازنة العامة للدولة وبنك الإستثمار القومى وصناديق التأمين الإجتماعى بعد إستبعاد المديونيات والعلاقات الداخلية فيما بين القطاعات الثلاثة والتي تتمثل فى إقتراض أجهزة الموازنة العامة من بنك الإستثمار القومى. سندات وزارة المالية لدى صناديق التأمين الإجتماعى وبنك الإستثمار القومى، سندات صناديق التأمين الإجتماعى وأخيراً إقتراض بنك الإستثمار القومى من صناديق التأمين الإجتماعى.

٥/ يمثل رصيد الدين المجمع المستحق على الحكومة العامة والهيئات الاقتصادية بعد إستبعاد إقتراض الهيئات الاقتصادية من بنك الإستثمار القومى وإقتراض قطاع الموازنة من الهيئات الاقتصادية.

٦/ ودائع الحكومة العامة و الهيئات الاقتصادية بعد إستبعاد ودائع صناديق التأمين الإجتماعى وإقتراض قطاع الموازنة من الهيئات الاقتصادية.

٧/ تم مراجعة تقديرات الناتج المحلى الإجمالى لتصبح ٥٢٢٢.٣ مليار جنيه في عام ٢٠١٩/٢٠١٨ بدلاً من تقديرات سابقة بنحو ٥٢٥٠.٩ مليار جنيه. في حين قدر الناتج المحلى الإجمالى للسنة المالية ٢٠٢٠/٢٠١٩ بنحو ٦١٦٢.٦ مليار جنيه وفقاً لتقديرات وزارة المالية.

جدول (١٦): الدين المحلى لأجهزة الموازنة العامة^{١/}
(بيان مفصل)

(مليون جنيه)

بيان سنوى					بيان ربع سنوى				
يونيو-١٤	يونيو-١٥	يونيو-١٦	يونيو-١٧	يونيو-١٨	ديسمبر-١٨	يونيو-١٩	سبتمبر-١٩	ديسمبر-١٩*	
١,٦٩٧,٨٩٣	٢,٠٨٢,٦٢٥	٢,٥٧٠,٨٤٣	٣,١٢٤,١٠٠	٣,٤٧٠,٩٦٨	٣,٧١٨,٢٢٧	٣,٨٥٦,٢١٥	٣,٧٠٩,٢٤٦	٣,٨٦٠,٨٨٣	إجمالى الدين المحلى لأجهزة الموازنة العامة
١,٤٩٤,٧٣٧	١,٧٢١,٩٤٢	٢,٢٧٩,٧٥٥	٣,٠١٨,٢٥٩	٣,٤٠٤,٢١٤	٣,٦٧٥,٨٤٣	٣,٧٨٨,٦٦٦	٣,٦٧١,٧٥٨	٣,٨٥٠,٧٢٧	أوراق مالية
٥٣٤,٦٧٠	٥٩٦,١٩٦	٨١٥,٩٩٥	١,١٨٥,٧٠٤	١,٥٤٧,١٤٠	١,٥٦٩,٢٦٨	١,٦٣٩,٠٣١	١,٦٦٩,٤٤٤	١,٧١٦,١٨٧	أذون على الخزانة ٢/
-	-	-	-	-	-	-	-	-	أذون عمليات إعادة الشراء
٤٣٦,٥١٠	٥٩٠,٩٩٣	٧٣٥,٣٠٧	٧٢٤,٧٨٩	٧٣٩,١٧٢	٩٤١,٨٣٨	٩٧٦,٥٨٨	١,٢٠٠,٥١٠	١,٣٣٢,٨٠٦	سندات خزانة
٢١,٣٩٠	٢٢,٥٦٠	٢٦,٣١٠	٤٩,٥٨٤	٤٩,٠١٨	٤٩,٠٩٧	٤٥,٧٦٣	٤٤,٥٧٠	٤٣,٩٣٧	سندات صادرة لصالح بنكي مصر والأهلي
٢٢٢,٤٧٠	٢٢٢,٤٧٠	٣٧١,٤٧٠	٦٩٣,٥٩٤	٦٦٢,٧٦٩	٦٨٤,٤٨٦	٦٧٨,١٧٠	٦٧٥,٩١٠	٦٧٤,٧١٠	سندات البنك المركزى
١٧,٨٦٠	١٧,٨٦٠	١٩,٣٦٠	٢٠,٨٦٠	٢٢,٣٦٠	٢٥,٠٦٠	٢٥,٠٦٠	٢٥,٠٦٠	٢٥,٠٦٠	سندات فروق التقييم
-	-	-	-	-	-	-	-	-	سندات زيادة رؤس أموال البنوك
-	-	-	-	-	-	-	-	-	سندات سلع تموينية
-	-	-	-	-	-	-	-	-	سندات إصلاح هياكل البنوك
٢,٠٠٠	٢,٠٠٠	٢,٠٠٠	٢,٠٠٠	٢,٠٠٠	٢,٠٠٠	٢,٠٠٠	-	-	سندات التأمينات
٨,٤٢٢	٨,٣١٦	٩,٩٥٧	١٨,٥٥٨	٣٦,٣٣٦	٤١,٣٢٣	٥٢,٨٦٦	٥٦,٢١٤	٥٧,٩٧٦	سندات دولارية سيادية (حيازة مقيمين) ٣/
-	-	-	-	-	-	-	-	-	سندات بالجنبيه المصرى صادرة بالخارج ومشتراه بالداخل
١٠١	٩٢	٦٢	٤٦	٤٨	٥٠	٥٠	٥٠	٥١	سندات الإسكان
-	-	-	-	-	-	-	-	-	الـ ٥% المجنية لشراء سندات حكومية
١,٩٢٤	١,٢٨٣	٦٤١	-	-	-	-	-	-	سندات بروة للاستثمار العقارى
٢٣٣,٧٠٤	٢٥٤,٥٣٢	٢٩٨,٦٥٣	٣٢٣,١٢٤	٣٤٥,٣٧١	٣٦٢,٧٢١	٣٦٩,١٣٨	-	-	سندات صندوقى التأمينات مقابل نقل مديونية بنك الإستثمار إلى الخزانة ٤/
١,٢٢٥	٤٥٠	٢٥٠	٢٥٠	-	-	-	-	-	تسهيلات ائتمانية من صندوقى التأمينات ٥/
١٥,٦٨٦	٥,٦٤٠	-	-	-	-	-	-	-	أقراض من جهات أخرى
٢٠١,٩٣١	٣٦٠,٢٣٣	٢٩٠,٨٣٨	١٠٥,٥٩١	٦٦,٧٥٤	٤٢,٣٨٤	٦٧,٥٤٩	٣٧,٤٨٨	١٠,١٥٦	إقتراض أجهزة الموازنة من الجهاز المصرفى
١٥,٥٥٧	٦١,٧٣٢	٣٩,٣٤٣	٣٤,٠١٤	٢٠,٥١٢	٦,٥٤٥	٢,٥٤٣	٤,٧٧٦	٥,٢٤٠	ومنه ودائع الهيئات الإقتصادية فى حساب الخزانة الموحد
١٦١,٤٨٥	٢١٨,٥٦١	٢٨٧,١٨٧	٤٠٨,٩٣٦	٣٤٠,٥٠٠	٣٢٨,٢٥٣	٣٠٤,٩٠٨	٢٨١,٣٤٩	٣٠٤,٩١١	ودائع لدى الجهاز المصرفى
١,٥٣٦,٤٠٨	١,٨٦٤,٠٦٤	٢,٢٨٣,٦٥٦	٢,٧١٥,١٦٤	٣,١٣٠,٤٦٨	٣,٣٨٩,٩٧٤	٣,٥٥١,٣٠٧	٣,٤٢٧,٨٩٧	٣,٥٥٥,٩٧٢	صافى الدين المحلى لأجهزة الموازنة العامة
ملاحظات (نسبة إلى الناتج المحلى الإجمالى) ٦/									
٧٩.٧%	٨٥.٢%	٩٤.٩%	٩٠.٠%	٧٨.٢%	٦٧.٨%	٧٠.٢%	٧٢.٥%	٦٠.٢%	إجمالى الدين المحلى لأجهزة الموازنة العامة
٧٢.١%	٧٦.٣%	٨٤.٣%	٧٨.٢%	٧٠.٥%	٦١.٥%	٦٤.٠%	٦٦.٧%	٥٥.٦%	صافى الدين المحلى لأجهزة الموازنة العامة

المصدر: وزارة المالية و البنك المركزى المصرى

* بيان مبدئى، خاضع للمراجعة.

١/ يمثل المديونية المستحقة على أجهزة الموازنة العامة (وحدات الجهاز الإدارى، وحدات الإدارة المحلية، و الهيئات الخدمية).

٢/ تشمل السندات المصدرة بالدولار و اليورو بدءاً من يونيو ٢٠١٢.

٣/ تشمل السندات الدولارية التى سبق اصدارها فى كل من عام ٢٠٠١ ، ٢٠١٠ و ٢٠١٣. ومن الجدير بالذكر أنه اعتباراً من يونيو ٢٠١٢ فقد تم اضافة رصيد شهادة المصرى الدولارية الى هذا البند. هذا وقد بلغ رصيد السندات الدولارية ٤٧٤٢ مليون جنيه فى ديسمبر ٢٠١٤ بينما بلغ رصيد شهادة المصرى الدولارية ٢٣٣١ مليون جنيه.

٤/ فى ضوء ما تنتم به السياسة المالية الجديدة بالشفافية فقد تم قيد الدين المستحق على الخزانة العامة لصناديق التأمينات (الذى تم اقتراضه من خلال بنك الاستثمار القومى) كدين مباشر على الخزانة العامة للصناديق ، وذلك فى ١ يوليو ٢٠٠٦. ويتم سنوياً إصدار سندات جديدة فى حالة وجود مديونية مستحقة على وزارة المالية لصالح صناديق التأمينات الإجتماعية. ومن الجدير بالذكر أنه تم مؤخراً إصدار سندات باجمالى مبلغ ١٥٠ مليار جنيه بنهاية ديسمبر ٢٠١٢ وذلك لسداد جزء من المديونية التاريخية المستحقة على وزارة المالية لصناديق التأمينات الاجتماعية.

٥/ ودائع صناديق التأمين التى تم ربطها كتسهيلات لقطاع الموازنة العامة والتى تم معالجتها كجزء من المطلوبات المستحقة على قطاع الموازنة لصالح صناديق التأمين.

٦ /تم مراجعة تقديرات الناتج المحلى الإجمالى لتصبح ٥٣٢٢.٣ مليار جنيه فى عام ٢٠١٨/٢٠١٩ بدلاً من تقديرات سابقة بنحو ٥٢٥٠.٩ مليار جنيه. فى حين قدر الناتج المحلى الإجمالى للسنة المالية ٢٠١٩/٢٠٢٠ بنحو ٦١٦٢.٦ مليار جنيه وفقاً لتقديرات وزارة المالية.

جدول (١٧): الدين المحلى للحكومة العامة^{١/}
(بيان مفصل)

(مليون جنيه)

بيان سنوى	بيان ربع سنوى				بيان سنوى				
	ديسمبر-١٩*	سبتمبر-١٩	يونيو-١٩	ديسمبر-١٨	يونيو-١٨	يونيو-١٧	يونيو-١٦	يونيو-١٥	يونيو-١٤
إجمالى الدين المحلى للحكومة العامة	٣,٨٨٤,٠٩٣	٣,٧٥٨,٨٨٥	٣,٥٠٧,١٨٥	٣,٤٦٤,٤١١	٣,٢٥٩,٣٧٨	٢,٩٥٠,٨٦٧	٢,٤٠٩,٢٢٥	١,٩٦٦,٤٨٩	١,٦٠٣,٧٣٠
دين أجهزة الموازنة العامة المجمع	٣,٢٣١,٧٥٧	٣,١٢٥,٦٩٧	٢,٩٣١,٠٧٧	٢,٩٨١,٠٦٩	٢,٨٨٠,٢٦٣	٢,٦٦٢,٧٧٥	٢,١٤٩,٩٢٥	١,٧٤٥,٤٣٢	١,٣٩٣,٣٦٥
إجمالى الدين المحلى لأجهزة الموازنة العامة	٣,٨٦٠,٨٨٣	٣,٧٠٩,٢٤٦	٣,٨٥٦,٢١٥	٣,٧١٨,٢٢٧	٣,٤٧٠,٩٦٨	٣,١٢٤,١٠٠	٢,٥٧٠,٨٤٣	٢,٠٨٢,٦٢٥	١,٦٩٧,٨٩٣
ي طرح منه: إقتراض أجهزة الموازنة من بنك الإستثمار القومى ^{٢/}	-	-	-	-	-	-	-	-	-
ي طرح منه: أوراق مالية لدى بنك الإستثمار القومى	٤٣٨,٣٧٠	٤١١,٩٨٩	٣٩٠,٩٢٢	٢١٨,٩٤٩	١١٢,٦٠٨	٣٤,٥٠١	٢٧,٨١١	٧,٣٨٩	٩,١٥٤
ي طرح منه: أوراق مالية لدى صناديق التأمين	١٩٠,٧٥٦	١٧١,٥٦٠	١٦٣,٠٧٨	١٥٣,٤٨٨	١٣٠,٧٢٦	١٠١,٤٥٠	٩٤,٢٠٤	٧٤,٨٢٢	٦٠,٤٤٥
ي طرح منه: سندات صناديق التأمين ^{٣/}	-	-	٣٧١,١٣٨	٣٦٤,٧٢١	٣٤٧,٣٧١	٣٢٥,١٢٤	٢٩٨,٦٥٣	٢٥٤,٥٣٢	٢٣٣,٧٠٤
ي طرح منه: تسهيلات من صناديق التأمين ^{٣/}	-	-	-	-	-	٢٥٠	٢٥٠	٤٥٠	١,٢٢٥
دين بنك الإستثمار القومى المجمع	٦٥٢,٣٣٦	٦٣٣,١٨٨	٥٧٦,١٠٨	٤٨٣,٣٤٢	٣٧٩,١١٥	٢٨٨,٠٩٢	٢٥٩,٣٠٠	٢٢١,٠٥٧	٢١٠,٣٦٥
إجمالى الدين المحلى لبنك الإستثمار القومى	٦٥٢,٣٣٦	٦٣٣,١٨٨	٦٢٩,٤٤٨	٥٣٨,٨١٦	٤٣٤,٧٩٧	٣٤٤,٠٨٠	٣١٥,٢٠١	٢٩٥,٦٨٤	٢٨٢,٥١٣
إقتراض بنك الإستثمار من صناديق التأمين الإجتماعى	-	-	٥٣,٣٤٠	٥٥,٤٧٤	٥٥,٦٨٢	٥٥,٩٨٨	٥٥,٩٠١	٧٤,٦٢٧	٧٢,١٤٨
شهادات الإستثمار	٥٠٠,٧٨٩	٤٧٧,٥٢٠	٤٢٤,٥٦٠	٣٤٦,٥٨٣	٢٥٦,٠١٦	١٦٣,٤٩٣	١٤٦,٢٥٩	١١٦,٨١١	١١٥,٤٠٣
ودائع صندوق توفير البريد	١٤٩,٢١٩	١٥٣,٣٤٠	١٤٩,٢٢٠	١٣٤,٤٣١	١٢٠,٧٧١	١٢٢,٢٧١	١١١,٠٤٤	١٠٢,٢٩٧	٩٣,٣٧٦
أخرى	٢,٣٢٨	٢,٣٢٨	٢,٣٢٨	٢,٣٢٨	٢,٣٢٨	٢,٣٢٨	١,٩٩٧	١,٩٤٩	١,٥٨٦
ي طرح منه: إقتراض بنك الإستثمار من صناديق التأمين الإجتماعى ^{٣/}	-	-	٥٣,٣٤٠	٥٥,٤٧٤	٥٥,٦٨٢	٥٥,٩٨٨	٥٥,٩٠١	٧٤,٦٢٧	٧٢,١٤٨
ودائع الحكومة العامة	٣٨١,٨٤٠	٣٥٩,٠٤٧	٣٦١,٧٣٦	٣٨٢,٩١٩	٣٩٦,٣٨٦	٤٦٠,٥٦٤	٣٢١,٩٢٤	٢٣٣,٠٥٤	١٧١,٦٩٧
أجهزة الموازنة	٣٠٤,٩١١	٢٨١,٣٤٩	٣٠٤,٩٠٨	٣٢٨,٢٥٣	٣٤٠,٥٠٠	٤٠٨,٩٣٦	٢٨٧,١٨٧	٢١٨,٥٦١	١٦١,٤٨٥
بنك الإستثمار القومى	٨,٧٨٨	١١,٣٤٢	٦,٤٨٩	٨,٦٦٢	٢٠,١٤٧	٧,١٤٦	٥,٦٠٩	١,٠٥٨	١,٦٨٩
صناديق التأمين الإجتماعى ^{٤/}	٦٨,١٤١	٦٦,٣٥٦	٥٠,٣٣٩	٤٦,٠٠٤	٣٥,٧٣٩	٤٤,٤٨٢	٢٩,١٢٨	١٣,٤٣٥	٨,٥٢٣
صافى الدين المحلى للحكومة العامة	٣,٥٠٢,٢٥٣	٣,٣٩٩,٨٣٨	٣,١٤٥,٤٤٩	٣,٠٨١,٤٩٢	٢,٨٦٢,٩٩٢	٢,٤٩٠,٣٠٣	٢,٠٨٧,٣٠١	١,٧٣٣,٤٣٥	١,٤٣٢,٠٣٣
ملاحظات (نسبة إلى الناتج المحلى الإجمالى) /٥/									
إجمالى دين الحكومة العامة	٦٣.٠%	٦١.٠%	٦٥.٩%	٦٥.١%	٧٣.٥%	٨٥.٠%	٨٨.٩%	٨٠.٥%	٧٥.٣%
صافى دين الحكومة العامة	٥٦.٨%	٥٥.٢%	٥٩.١%	٥٧.٩%	٦٤.٥%	٧١.٨%	٧٧.٠%	٧٠.٩%	٦٧.٢%

المصدر: وزارة المالية و البنك المركزى المصرى

* بيان مبدئى، خاضع للمراجعة.

١/يمثل رصيد الدين المجمع المستحق على أجهزة الموازنة العامة للدولة وبنك الإستثمار القومى وصناديق التأمين الإجتماعى بعد إستبعاد المديونيات والعلاقات الداخلية فيما بين القطاعات الثلاثة.

٢/ في ضوء ما تنسم به السياسة المالية الجديدة بالشفافية فقد تم قيد الدين المستحق على الخزانة العامة لصناديق التأمينات (الذى تم إقتراضه من خلال بنك الاستثمار القومى) كدين مباشر على الخزانة العامة للصناديق ، وذلك في ١ يوليو ٢٠٠٦. وقد قابل ذلك اصدار سنتين على الخزانة العامة لصالح الصناديق بقيمة الدين ١٩٧.٧٢٥ مليار جنيه، وبالإضافة الى ذلك تم اصدار سند ثالث في نهاية يونيو ٢٠٠٧ بقيمة ٧٤.٥ مليون جنيه لصالح الصناديق. كما تم إصدار سند رابع في ٢٠٠٨/٦/٣٠ بمبلغ ١.١ مليار جنيه ، بالإضافة الى سند خامس صدر في ٢٠٠٩/٩/٣٠ بمبلغ ٢.٣ مليار جنيه . كما تم اصدار سند سادس بمبلغ ٩٨٨.٨ مليون جنيه بنهاية يونيو ٢٠١٠ ، بالإضافة الى سند سابع بمبلغ ١.٨ مليار جنيه في نهاية يونيو ٢٠١١. ومن الجدير بالذكر أنه تم مؤخراً إصدار سندات باجمالى مبلغ ١٥.٥ مليار جنيه بنهاية يونيو ٢٠١٢. كما تم إصدار سند جديد في نهاية يونيو ٢٠١٣ بقيمة ١٤.٢ مليار جنيه. وتم اصدار سند آخر في نهاية يونيو ٢٠١٤ بقيمة ١٤.٣ مليار جنيه وذلك لسداد جزء من المديونية التاريخية المستحقة على وزارة المالية لصناديق التأمينات الاجتماعية.

٣/ ودائع صناديق التأمين التى تم ربطها كتسهيلات لقطاع الموازنة العامة والتي تم معالجتها كجزء من المطلوبات المستحقة على قطاع الموازنة لصالح صناديق التأمين.

٤/ تم استبعاد ودائع الصناديق التى تم ربطها كتسهيلات لقطاع الموازنة بداية من يونيو ٢٠٠٦.

٥/ تم مراجعة تقديرات الناتج المحلى الإجمالى لتصبح ٥٣٢٢.٣ مليار جنيه في عام ٢٠١٩/٢٠١٨ بدلاً من تقديرات سابقة بنحو ٥٢٥٠.٩ مليار جنيه. في حين قدر الناتج المحلى الإجمالى للسنة المالية ٢٠١٩/٢٠٢٠ بنحو ٦١٦٢.٦ مليار جنيه وفقاً لتقديرات وزارة المالية.

جدول (١٨): الدين العام المحلى^{١/}
(بيان مفصل)

(مليون جنيه)

بيان ربع سنوى				بيان سنوى				
ديسمبر-١٩	سبتمبر-١٩	يونيو-١٩	ديسمبر-١٨	يونيو-١٨	يونيو-١٧	يونيو-١٦	يونيو-١٥	يونيو-١٤
٤,١١٢,٤٥٣	٤,١٠٨,٤٩٩	٣,٨٢٩,١٤٨	٣,٨٦٢,١٤٢	٣,٦٤٨,٩٨٤	٣,٢٧٨,٣٥٩	٢,٤٧٨,٨٨٣	١,٩٩١,٢٤٧	١,٦٥٤,٦٤١
إجمالى الدين العام المحلى								
٣,٨٨٤,٠٩٣	٣,٧٥٨,٨٨٥	٣,٥٠٧,١٨٥	٣,٤٦٤,٤١١	٣,٢٥٩,٣٧٨	٢,٩٥٠,٨٦٧	٢,٤٠٩,٢٢٥	١,٩٦٦,٤٨٩	١,٦٠٣,٧٣٠
إجمالى دين الحكومة العامة								
٤٣٤,١٢١	٥٥٤,٩٨٧	٥٠٣,٠٠٣	٥٨٥,٥٣١	٤٧٩,٦٤٤	٤١٣,١٢٢	١٦٠,٥٣٥	١٣٩,٣٥٥	١١٩,١٠٩
إجمالى دين الهيئات الاقتصادية								
٢٠٠,٥٢١	٢٠٠,٥٩٧	١٧٨,٤٩٧	١٨١,٢٥٥	٦٩,٥٢٦	٥١,٦١٦	٥١,٥٣٤	٥٢,٨٦٥	٥٢,٦٤١
يطرح منه: إقتراض الهيئات الاقتصادية من بنك الإستثمار القومى								
٥,٢٤٠	٤,٧٧٦	٢,٥٤٣	٦,٥٤٥	٢٠,٥١٢	٣٤,٠١٤	٣٩,٣٤٣	٦١,٧٣٢	١٥,٥٥٧
يطرح منه: ودائع الهيئات الاقتصادية فى حساب الخزانة الموحد ^{٢/}								
٥٧٤,٠٠١	٥٢٧,٩٦٥	٥٨٦,٣٢٩	٥٧٦,٩٨٣	٥٠١,٩٦٩	٥٧٢,٨٦١	٤٠٠,٢٨٢	٢٨٦,١٨١	٢٠٨,٢٧٩
الودائع								
٣٨١,٨٤٠	٣٥٩,٠٤٧	٣٦١,٧٣٦	٣٨٢,٩١٩	٣٩٦,٣٨٦	٤٦٠,٥٦٤	٣٢١,٩٢٤	٢٣٣,٠٥٤	١٧١,٦٩٧
ودائع الحكومة العامة								
١٩٢,١٦١	١٦٨,٩١٨	٢٢٤,٥٩٣	١٩٤,٠٦٤	١٠٥,٥٨٣	١١٢,٢٩٧	٧٨,٣٥٨	٥٣,١٢٧	٣٦,٥٨٢
صافى ودائع الهيئات الاقتصادية								
٢٦٥,٥٤٢	٢٤٠,٠٥٠	٢٧٧,٤٧٥	٢٤٦,٦١٣	١٦١,٨٣٤	١٩٠,٧٩٣	١٤٦,٨٢٩	١٢٨,٢٩٤	٦٠,٦٦٢
إجمالى ودائع الهيئات الاقتصادية								
٦٨,١٤١	٦٦,٣٥٦	٥٠,٣٣٩	٤٦,٠٠٤	٣٥,٧٣٩	٤٤,٤٨٢	٢٩,١٢٨	١٣,٤٣٥	٨,٥٢٣
يطرح منه: ودائع صناديق التأمين الإجتماعى ^{٣/ ٤/}								
٥,٢٤٠	٤,٧٧٦	٢,٥٤٣	٦,٥٤٥	٢٠,٥١٢	٣٤,٠١٤	٣٩,٣٤٣	٦١,٧٣٢	١٥,٥٥٧
يطرح منه: ودائع الهيئات الاقتصادية فى حساب الخزانة الموحد ^{٢/}								
٣,٥٣٨,٤٥٢	٣,٥٨٠,٥٣٤	٣,٢٤٢,٨١٩	٣,٢٨٥,١٥٩	٣,١٤٧,٠١٥	٢,٧٠٥,٤٩٨	٢,٠٧٨,٦٠١	١,٧٠٥,٠٦٦	١,٤٤٦,٣٦٢
صافى الدين العام المحلى								
				ملاحظات (نسبة إلى الناتج المحلى الإجمالى) /٥/				
٦٦.٧%	٦٦.٧%	٧١.٩%	٧٢.٦%	٨٢.٢%	٩٤.٥%	٩١.٥%	٨١.٥%	٧٧.٧%
إجمالى الدين العام المحلى								
٥٧.٤%	٥٨.١%	٦٠.٩%	٦١.٧%	٧٠.٩%	٧٨.٠%	٧٦.٧%	٦٩.٨%	٦٧.٩%
صافى الدين العام المحلى								

المصدر: وزارة المالية و البنك المركزى المصرى
* بيان مبدئى، خاضع للمراجعة.

١/ يمثل رصيد الدين المجمع المستحق على الحكومة العامة والهيئات الاقتصادية بعد إستبعاد إقتراض الهيئات الاقتصادية من بنك الإستثمار القومى.

٢/ يمثل إقتراض قطاع الموازنة من ودائع الهيئات ضمن حساب الخزانة الموحد فى شكل تسهيلات ائتمانية، اى انه دين بين قطاع الموازنة والهيئات الاقتصادية لذا يتم طرح قيمة هذا الإقتراض من اجمالى الدين العام المجمع وكذلك من صافى ودائع الهيئات الاقتصادية.

٣/ تم ادراج ودائع صناديق التأمين بالفعل ضمن ودائع الحكومة العامة، انظر جدول (١٦).

٤/ تم استبعاد ودائع الصناديق التى تم ربطها كتسهيلات لقطاع الموازنة بداية من يونيو ٢٠٠٦.

٥/ تم مراجعة تقديرات الناتج المحلى الإجمالى لتصبح ٥٣٢٢.٣ مليار جنيه فى عام ٢٠١٨/٢٠١٩ بدلاً من تقديرات سابقة بنحو ٥٢٥٠.٩ مليار جنيه. فى حين قدر الناتج المحلى الإجمالى للسنة المالية ٢٠٢٠/٢٠١٩ بنحو ٦١٦٢.٦ مليار جنيه وفقاً لتقديرات وزارة المالية.

جدول (١٩) : إجمالى الدين العام الخارجى

(مليون دولار)

	يونيو-١٤	يونيو-١٥	يونيو-١٦	يونيو-١٧	يونيو-١٨	يونيو-١٩	ديسمبر-١٩*
إجمالى الدين العام الخارجى	٤٦,٠٦٧	٤٨,٠٦٣	٥٥,٧٦٤	٧٩,٠٣٣ ^{١/٢/}	٩٢,٦٤٤	١٠٨,٦٩٩	١١٢,٦٧١
	(٦.٦)	(٤.٣)	(١٦.٠)	(٤١.٧)	(١٧.٢)	(١٧.٣)	(١٦.٦)
إجمالى الدين العام الخارجى الحكومى ^{٣/٤}	٢٩,٠٥٤	٢٥,٧٠٧	٢٤,٤٣٧	٣٤,٨٧٥	٤٧,٦٤٩	٥٧,٢٧٢	٦١,٤٢٢
	(٢.٠)	-(١١.٥)	-(٤.٩)	(٤٢.٧)	(٣٦.٦)	(٢٠.٢)	(٢٧.٨)
السندات والأذون	٦,٠٨٥	٤,٩٣٨	٣,٤٩٣	٨,٩٨٥	١٤,٢٧٨	١٩,٣٧٢	٢٠,٨٦٣
القروض	٢٢,٩٦٩	٢٠,٧٧٠	٢٠,٩٤٤	٢٥,٨٩٠	٣٣,٣٧١	٣٧,٩٠٠	٤٠,٥٥٩
إجمالى الدين العام الخارجى غير الحكومى	١٧,٠١٣	٢٢,٣٥٦	٣١,٣٢٨	٤٤,١٥٨	٤٤,٩٩٥	٥١,٤٢٧	٥١,٢٤٩
	(١٥.٤)	(٣١.٤)	(٤٠.١)	(٤١.٠)	(١.٩)	(١٤.٣)	(٥.٦)
السلطات النقدية	١١,٠٠٥	١٦,٣١٨	٢٢,١٧٤	٣٠,٣٢٤	٢٦,٥٦٠	٢٧,٩٧٩	٢٧,٨٥١
البنوك	١,٥٤٤	٢,٣٨٧	٣,٩٦٣	٤,٠٩٦	٦,٠٤٧	٩,٥١٠	٨,٧٣٨
قطاعات أخرى	٤,٤٦٤	٣,٦٥١	٥,١٩١	٩,٧٣٨	١٢,٣٨٨	١٣,٩٣٧	١٤,٦٦٠
ملاحظات							
إجمالى الدين العام الخارجى/ الناتج المحلى الإجمالى ^{٥/٦/}	١٥.٥	١٥.٠	١٨.٣	٤١.١	٣٧.٢	٣٤.٠	٢٩.٢ ^{٧/}
إجمالى الدين الحكومى الخارجى/ الناتج المحلى الإجمالى ^{٥/٦/}	٩.٧	٨.٠	٨.٠	١٨.١	١٩.٢	١٧.٩	١٥.٩
الدين الخارجى غير الحكومى/الناتج المحلى الإجمالى ^{٥/٦/}	٥.٧	٧.٠	١٠.٣	٢٢.٩	١٨.١	١٦.١	١٣.٣
إجمالى الدين العام الخارجى / الصادرات السلعية والخدمية ^{٨/}	١٠٦.٠	١٠٩.١	١٦٠.٣	٢١٢.٩	١٩٥.٨	٢٠٥.٤	٢١٠.٥
الدين الخارجى غير الحكومى/ الدين الخارجى الكلى	٣٦.٩	٤٦.٥	٥٦.٢	٥٥.٩	٤٨.٦	٤٧.٣	٤٥.٥
الديون قصيرة الأجل/ الدين الخارجى الكلى	٧.٩	٥.٤	١٢.٦	١٥.٥	١٣.٣	١٠.٢	١٠.٠
الديون قصيرة الأجل/ صافى الإحتياطى الدولى	٢١.٩	١٢.٨	٤٠.٠	٣٩.٢	٢٧.٨	٢٤.٩	٢٤.٨
ديون القطاع الخاص / الدين الخارجى الكلى	٠.٠٢	٠.٠٥	٠.٣٥	٠.٢٠	٠.٥٠	٠.٣٨	٠.٣٢
خدمة الدين الخارجى/ المتحصلات الجارية	٤.٣	٨.٥	٩.٨	١٢.٣	١٧.٨	١٧.٠	١٩.٥
خدمة الدين الخارجى/ الصادرات السلعية والخدمية	٧.٤	١٢.٧	١٤.٦	١٩.٧	٢٨.٠	٢٥.٥	٣٠.١
متوسط نصيب الفرد من الدين الخارجى (دولار)	٥٠٦.٤	٥١٣.٥	٥٧٨.٥	٧٨٦.٤	٨٧٩.٠	١,٠١٣.٠	١,٠٤٠.٣

المصدر: وزارة المالية والبنك المركزى المصرى

* بيان مبدئى.

١/ شهد الدين الخارجى خلال السنة الأخيرة زيادة تقدر بنحو ٢٣.٣ مليار دولار، وذلك كنتيجة أساسية للإقتراض عن طريق اصدار سندات دولارية بقيمة ٧ مليار دولار، وجزء من قرض صندوق النقد الدولى بقيمة ٢.٧٥ مليار دولار، وقرض من البنك الدولى بقيمة ٢ مليار دولار، قرض من بنك التنمية الأفريقى بقيمة ٠.٥ مليار دولار.

٢/ تجدر الإشارة أنه تم سداد مبلغ ٣٠ مليار دولار خلال العام الماضى ٢٠١٧ ، وذلك نقلاً عن البنك المركزى، حيث تم توزيعه ما بين سندات وديون خارجية لصالح بنوك دولية منها البنك الأفريقى للتصدير والاستيراد وودائع وقروض من دول منها السعودية وليبيا وتركيا، بالإضافة إلى التزامات على جهات حكومية منها هيئة البترول، والتزامات أيضاً لنادى باريس للاندتين.

٣/ طبقاً لتصنيف و منهجية البنك المركزى المصرى، الذى يقوم بشطب مديونيات نادى باريس المباشرة وغير المباشرة المستحقة على الجهات الحكومية طبقاً لتواريخ إعادة الجدولة الى العالم الخارجى، فى حين تقوم الجهات الحكومية بشطب هذه المديونيات من سجلاتها فور سداد المقابل المحلى الى البنك المركزى طبقاً لجدول السداد الاصلى (والذى يسبق تواريخ إعادة الجدولة)

٤/ قام البنك المركزى المصرى بإعادة تبويب مبلغ ٤.٣ مليار دولار الى المديونية الخارجية للقطاع الحكومى- دون تأثير على جملة الدين الخارجى- الا ان البنك المركزى لم يظهر هذا التعديل الا اعتباراً من شهر سبتمبر من عام ٢٠٠٨.

٥/ تم مراجعة تقديرات الناتج المحلى الإجمالى لتصبح ٥٣٢٢.٣ مليار جنيه فى عام ٢٠١٩/٢٠١٨ بدلاً من تقديرات سابقة بنحو ٥٢٥٠.٩ مليار جنيه. فى حين قدر الناتج المحلى الإجمالى للسنة المالية ٢٠٢٠/٢٠١٩ بنحو ٦١٦٢.٦ مليار جنيه وفقاً لتقديرات وزارة المالية.

٦/ تم حساب الدين الخارجى كنسبة من الناتج المحلى الإجمالى باستخدام سعر الصرف الخاص بأخر المدة.

٧/ يمكن تفسير الانخفاض فى إجمالى الدين العام الخارجى كنسبة من الناتج المحلى فى نهاية شهر ديسمر ٢٠١٩ بالمقارنة بنهاية شهر يونيو ٢٠١٩ فى ضوء عدد من العوامل أهمها: نمو القيمة الاسمية للناتج المحلى الإجمالى فى العام المالى ٢٠/١٩ عن العام المالى السابق من ناحية، والتباطؤ فى نمو الدين العام الخارجى (مقيماً بالجنيه) فى ضوء تحسن قيمة الجنيه أمام الدولار من ناحية أخرى.

٨/ جدير بالذكر أن الدين الخارجى فى نهاية الربع يُحسب كنسبة من الصادرات السلعية والخدمية السنوية.

جدول (٢٠): خدمة الدين الحكومي (داخلي و خارجي)

(مليون جنيه)

يوليو-مايو ٢٠٢٠/٢٠١٩ *	٢٠١٩/٢٠١٨	٢٠١٨/٢٠١٧	٢٠١٧/٢٠١٦	٢٠١٦/٢٠١٥	٢٠١٥/٢٠١٤	٢٠١٤/٢٠١٣	
٧٣٣,٧٣٠	٧٧٥,٦٧٦	٧٠٥,٠٨٠	٥٩٠,٣٦٤	٤٩٣,٧٧٩ /١	٤٢٩,٤٧٤	٢٨٠,٦٩٧	إجمالي خدمة الدين الحكومي
(٢٢.٥)	(١٠.٠)	(١٩.٤)	(١٩.٦)	(١٥.٠)	(٥٣.٠)	(٢٨.٦)	
٤٤٠,٦٨٢	٥٣٣,٠٤٥	٤٣٧,٤٤٨	٣١٦,٦٠٢	٢٤٣,٦٣٦	١٩٣,٠٠٨	١٧٣,١٥٠	إجمالي الفوائد المسددة
(١٤.٢)	(٢١.٩)	(٣٨.٢)	(٢٩.٩)	(٢٦.٢)	(١١.٥)	(١٧.٨)	
٣٩٩,٥٢٧	٤٩٧,٨٣٦	٤١٥,٢٤٩	٣٠٧,٠٠٣	٢٣٨,٥٧٠	١٨٨,٣٠٩	١٦٨,١٥٤	فوائد الدين الداخلي
٤١,١٥٦	٣٥,٢٠٩	٢٢,١٩٩	٩,٥٩٩	٥,٠٦٦	٤,٧٠٠	٤,٩٩٦	فوائد الدين الخارجي
٢٩٣,٠٤٨	٢٤٢,٦٣١	٢٦٧,٦٣٢	٢٧٣,٧٦٣	٢٥٠,١٤٣	٢٣٦,٤٦٦	١٠٧,٥٤٧	إجمالي الأقساط المسددة
(٣٧.٤)	-(٩.٣)	-(٢.٢)	(٩.٤)	(٥.٨)	(١١٩.٩)	(٥٠.٩)	
٢٦٧,١٥٠	٢١٢,٢٢٤	٢٣٥,٥٢٠	٢١٩,٤٧٠	٢١٢,٠٠٣ /١	٢٠٣,٧٥٤	٩٣,٩٣١	أقساط الدين الداخلي
٢٥,٨٩٧	٣٠,٤٠٧	٣٢,١١٢	٥٤,٢٩٣	٣٨,١٤٠	٣٢,٧١٢	١٣,٦١٧	أقساط الدين الخارجي
٤٣٣,٠٤٦	٥٢٧,٠٦٣	٤٣٤,١٠٦	٣١٢,٣٣٩	٢٤٢,٦٦٧	١٨٩,٥٥٥	١٧٢,٤٠٥	صافي مدفوعات الفوائد
٣٩١,٨٩١	٤٩١,٨٥٤	٤١١,٩٠٧	٣٠٢,٧٤٠	٢٣٧,٦٠١	١٨٤,٨٥٥	١٦٧,٤٠٩	الداخلي
٣٩٩,٥٢٧	٤٩٧,٨٣٦	٤١٥,٢٤٩	٣٠٧,٠٠٣	٢٣٨,٥٧٠	١٨٨,٣٠٩	١٦٨,١٥٤	الفوائد المسددة
٧,٦٣٦	٥,٩٨١	٣,٣٤٢	٤,٢٦٣	٩٦٨	٣,٤٥٣	٧٤٥	متحصلات الفوائد
٤١,١٥٦	٣٥,٢٠٩	٢٢,١٩٩	٩,٥٩٩	٥,٠٦٦	٤,٧٠٠	٤,٩٩٦	الخارجي
٤١,١٥٦	٣٥,٢٠٩	٢٢,١٩٩	٩,٥٩٩	٥,٠٦٦	٤,٧٠٠	٤,٩٩٦	الفوائد المسددة
٠.٠	٠.٠	٠.٠	٠.٠	٠.٠	٠.٠	٠.٠	متحصلات الفوائد
ملاحظات							
نسبة الى الناتج المحلي الإجمالي ^{١/٢}							
٧.٢ % ^{١/٣}	١٠.٠ %	٩.٩ %	٩.١ %	٩.٠ %	٧.٩ %	٨.١ %	إجمالي الفوائد المسددة
٤.٨ % ^{١/٣}	٤.٦ %	٦.٠ %	٧.٩ %	٩.٢ %	٩.٧ %	٥.٠ %	إجمالي الأقساط المسددة
نسبة الى إجمالي مصروفات الموازنة							
٣٧.٦ % ^{١/٤}	٣٨.٩ %	٣٥.٢ %	٣٠.٧ %	٢٩.٨ %	٢٦.٣ %	٢٤.٧ %	إجمالي الفوائد المسددة
٢٥.٠ % ^{١/٤}	١٧.٧ %	٢١.٥ %	٢٦.٥ %	٣٠.٦ %	٣٢.٢ %	١٥.٣ %	إجمالي الأقساط المسددة

المصدر: وزارة المالية

() معدل النمو عن الفترة المقابلة في العام السابق.

* مبدئي.

١/ يرجع الإرتفاع الملحوظ في إجمالي خدمة الدين الحكومي للزيادة في سداد الأقساط المحلية في نهاية العام المالي ٢٠١٤/٢٠١٥، وذلك في ضوء زيادة إهلاك سندات الخزنة بنحو ١٠٠ مليار جنيه مقارنة بالعام المالي السابق.

٢/ تم مراجعة تقديرات الناتج المحلي الإجمالي لتصبح ٥٣٢٢.٣ مليار جنيه في عام ٢٠١٩/٢٠١٨ بدلاً من تقديرات سابقة بنحو ٥٢٥٠.٩ مليار جنيه. في حين قدر الناتج المحلي الإجمالي للسنة المالية ٢٠١٩/٢٠٢٠ بنحو ٦١٦٢.٦ مليار جنيه وفقاً لتقديرات وزارة المالية.

٣/ بيان يوليو-مايو من عام ٢٠١٩/٢٠٢٠ كنسبة إلى الناتج المحلي الإجمالي للعام بأكمله.

٤/ بيان يوليو-مايو من عام ٢٠١٩/٢٠٢٠ كنسبة إلى إجمالي مصروفات الموازنة خلال نفس الفترة من العام المالي السابق.

٥/ تعكس الزيادة في مدفوعات الفوائد تعجيل سداد مدفوعات الفوائد المستحقة لصالح صناديق المعاشات في شهر سبتمبر ٢٠١٩ بدلاً من شهر يونيو من نفس العام المالي ٢٠١٩/٢٠٢٠.

جدول (٢١): إصدارات الاوراق المالية الحكومية (أذون و سندات)^{١/}
من ٢٠١٣/٢٠١٤ إلى الفترة يوليو-مايو ٢٠١٩/٢٠٢٠

(مليار جنيه)							
يوليو-مايو ^{٢/} ٢٠١٩/٢٠٢٠		٢٠١٩/٢٠١٨	٢٠١٨/٢٠١٧	٢٠١٧/٢٠١٦	٢٠١٦/٢٠١٥	٢٠١٥/٢٠١٤	٢٠١٤/٢٠١٣
الإصدارات		٢٩٥٥.٠	٢٨٠٦.٥	١٩٢٥.٧	١٣٤٢.٣	١٠٨٥.٥	٩٦٣.٢
أذون خزانة		٢٤٩٤.٨	٢٦٣١.٠	١٧٤٨.٩	١٠٧٩.٢	٨٤٦.٤	٧٥٤.١
سندات خزانة ^{٤/}		٤٦٠.٢	١٧٥.٥	١٧٦.٨	٢٦٣.١	٢٣٩.١	٢٠٩.١
الإهلاكات		٢٤٩٤.٩	٢٤٣٥.٥	١٧٦٨.٨	٩٨٠.٨	٨٦٢.١	٧٦٧.١
أذون خزانة		٢٣٥٨.٣	٢٢٧١.٢	١٥٦٨.١	٨٦٥.٧	٧٨٣.٥	٦٩٩.٦
سندات خزانة		١٣٦.٦	١٦٤.٣	٢٠٠.٧	١١٥.١	٧٨.٦	٦٧.٥
صافي الإصدار ^{٣/}		٤٦٠.١	٣٧١.٠	١٥٦.٩	٣٦١.٥	٢٢٣.٤	١٩٦.١
الرصيد القائم (نهاية الفترة)		٢٥٦٢.٨	٢١٠٢.٧	١٧٣١.٧	١٥٧٤.٨	١٢١٣.٣	٩٨٩.٩
أذون خزانة		١٤٨٦.٣	١٣٤٩.٨	٩٩٠.٠	٨٠٩.٢	٥٩٥.٧	٥٣٢.٨
سندات خزانة		١٠٧٦.٥	٧٥٢.٩	٧٤١.٧	٧٦٥.٦	٦١٧.٦	٤٥٧.١
متوسط أسعار الفائدة: ^{٥/}							
أذون ٩١ يوم		١٨.٦	١٨.٨	١٧.٥	١١.٨	١١.٤	١٠.٩
أذون ١٨٢ يوم		١٨.٨	١٨.٨	١٨.١	١٢.٣	١١.٧	١١.٣
أذون ٢٧٣ يوم ^{٦/}		١٨.٨	١٨.٣	١٨.٣	١٢.٥	١١.٨	١١.٤
أذون ٣٦٤ يوم		١٨.٦	١٨.١	١٨.٢	١٢.٥	١١.٩	١١.٥
السندات		١٧.٦	١٦.١	١٦.٩	١٣.٥	١٢.٩	١٢.٨

المصدر: وزارة المالية.

* قابل للتعديل

١/ الأوراق المالية الحكومية المصدرة بالجنيه المصرى.

٢/ حتى نهاية مايو ٢٠٢٠.

٣/ تم حسابه على أساس حجم الإصدارات الجديدة مطروحاً منه حجم الإهلاكات.

٤/ تتضمن سندات مصدرة بالجنيه المصرى خارج جمهورية مصر العربية قيمتها ٦ مليار جنيه، والتي سوف يستحق آجالها فى يوليو ٢٠١٢.

٥/ متوسط أسعار الفائدة فى السوق الأولى.

٦/ قامت وزارة المالية بطرح أذون خزانة لمدة ٢٧٣ يوم لأول مرة فى أكتوبر ٢٠٠٨.

جدول (٢٢): إصدارات الاوراق المالية الحكومية (أذون و سندات) الربع سنوية
من ابريل-يونيو ٢٠١٨/٢٠١٩ إلى ابريل-يونيو ٢٠١٩/٢٠٢٠

(مليون جنيه)							
يوليو-سبتمبر ^{١/} ٢٠٢٠/٢٠٢١		يوليو-سبتمبر		اكتوبر-ديسمبر		يناير- مارس	
يوليو		أغسطس		سبتمبر		أبريل- يونيو	
٢٠١٩		٢٠١٩		٢٠٢٠		٢٠٢٠	
أذون ٩١ يوم		٨٧٣٧٣		١٢٨.٠٠		٥٢.٠٠	
أذون ١٨٢ يوم		١١١.٢٩		١٣١.٠٠		١٣.٠٠	
أذون ٢٧٣ يوم		١٢٧٧٦.٠		١٣٤٧٥.٠		١٣٦٥٠.٠	
أذون ٣٦٤ يوم		١٢٧٨٢.٨		١٣٤٧٥.٠		١٣٦٥٠.٠	
سندات (إهلاك ٢٠١٩)		--		--		--	
سندات (إهلاك ٢٠٢٠)		--		--		--	
سندات (إهلاك ٢٠٢١)		--		--		--	
سندات (إهلاك ٢٠٢٢)		١٤٣٦٨		١٤٧٥٠		--	
سندات (إهلاك ٢٠٢٣)		--		--		٢٦٧٥٠	
سندات (إهلاك ٢٠٢٤)		١٩.٧٣		١٤٧٥٠		--	
سندات (إهلاك ٢٠٢٥)		--		--		٢٢٧٥٠	
سندات (إهلاك ٢٠٢٦)		١٥٥٩٨		١٣.٠٠		--	
سندات (إهلاك ٢٠٢٧)		--		--		٢٣.٠٠	
سندات (إهلاك ٢٠٢٨)		--		--		--	
سندات (إهلاك ٢٠٢٩)		١٣٥٧٩		١١٥٠٠		--	
سندات (إهلاك ٢٠٣٠)		--		--		١٩٥٠٠	
سندات (إهلاك ٢٠٣٥)		--		--		--	
إجمالى الإصدار (أذون و سندات)		٥١٦٦.٠٨		٥٨٣.٠٠		٥٤٧.٠٠	

المصدر: وزارة المالية.

- لا يوجد إصدارات .

١/ تتضمن ٢١٤ مليار جنيه إعادة فتح أذون وسندات.

جدول (٢٣) : تطور معدلات العائد حتى تاريخ الاستحقاق لسندات الخزنة^{١/}

٢٠-مايو	٢٠-أبريل	٢٠-مارس	٢٠-فبراير	٢٠-يناير	١٩-ديسمبر	١٩-نوفمبر	١٩-سبتمبر	١٩-أغسطس	١٩-يوليو	١٩-يونيو	١٩-مايو	
--	--	--	--	--	--	--	--	--	--	--	--	سندات يناير ٢٠١٥
--	--	--	--	--	--	--	--	--	--	--	--	سندات مارس ٢٠١٥
--	--	--	--	--	--	--	--	--	--	--	--	سندات مايو ٢٠١٥
--	--	--	--	--	--	--	--	--	--	--	--	سندات سبتمبر ٢٠١٥
--	--	--	--	--	--	--	--	--	--	--	--	سندات نوفمبر ٢٠١٥
--	--	--	--	--	--	--	--	--	--	--	--	سندات ديسمبر ٢٠١٥
--	--	--	--	--	--	--	--	--	--	--	--	سندات يناير ٢٠١٦
--	--	--	--	--	--	--	--	--	--	--	--	سندات يونيو ٢٠١٦
--	--	--	--	--	--	--	--	--	--	--	--	سندات يوليو ٢٠١٦
--	--	--	--	--	--	--	--	--	--	--	--	سندات أغسطس ٢٠١٧
--	--	--	--	--	--	--	--	--	--	--	--	سندات نوفمبر ٢٠١٧
--	--	--	--	--	--	--	--	--	--	--	--	سندات فبراير ٢٠١٨
--	--	--	--	--	--	--	--	--	--	--	--	سندات أكتوبر ٢٠١٨
--	--	--	--	--	--	--	--	--	--	--	--	سندات أبريل ٢٠١٩
--	--	--	--	--	--	--	--	--	--	--	--	سندات أغسطس ٢٠١٩
--	--	--	--	--	--	١٥.٨٦	--	--	--	--	--	سندات فبراير ٢٠٢٠
--	--	--	--	--	--	--	--	١٥.٧٥	١٥.٧٧	--	--	سندات أغسطس ٢٠٢٠
١٤.٩٢	١٥.١٥	١٣.٩٥	١٣.٩٥	--	--	--	--	١٥.٧٥	--	--	--	سندات مارس ٢٠٢١
١٤.٦٠	١٥.٩٤	١٤.٠٥	--	--	١٦.٠٩	١٥.١٣	--	١٥.٣٣	١٦.٠٠	١٦.٥٠	١٦.٠١	سندات أبريل ٢٠٢٢
١٣.٨٠	١٤.٤١	١٣.٧٦	١٣.٦٨	١٤.٢٢	١٤.٠٣	١٤.٤٥	١٥.٣٢	١٥.٩٠	١٥.٧٣	١٥.٩٦	١٦.١٥	سندات يناير ٢٠٢٣
--	--	--	--	--	--	--	١٤.٣٨	١٥.١٥	--	--	--	سندات سبتمبر ٢٠٢٣
--	--	١٤.٠٥	--	--	--	١٤.٥٠	--	--	--	--	--	سندات نوفمبر ٢٠٢٣
--	١٤.٠٥	--	--	١٤.٥٠	١٤.٥٠	--	١٥.٥٠	١٦.٢٥	١٥.٠١	--	--	سندات فبراير ٢٠٢٤
١٣.٤٨	١٤.٤٦	١٣.٨٤	١٣.٦٦	١٣.٤٩	--	--	--	--	--	--	--	سندات يناير ٢٠٢٥
												لاستحقاق للسندات
٢.٨٨	٢.٨٢	٢.٨٠	٢.٨٦	٢.٧٣	٢.٨٤	٢.٨٥	٢.٨٠	٢.٧٣	٢.٦٨	٢.٦٨	٢.٧١	(سنة)
٩.٨٦	٩.٦٧	٩.٧٨	١٢.٤٨	١٢.٥٠	١٢.٤٨	١٢.٤٧	١٤.٣٣	١٤.٣٨	١٥.٨٣	١٥.٨٨	١٥.٨٩	تتربك الليلة واحدة ^{٢/}

المصدر: وزارة المالية و البنك المركزى المصرى.

-- لا توجد إصدارات خلال الفترة المشار إليها.

١/ تشمل السندات المصدرة وفقاً لنظام "المتعاملون الرئيسيون" فقط. تم حساب العائد حتى تاريخ الاستحقاق على أساس السعر "الكامل" في السوق الثانوي.

۲ / متوسط شهری.

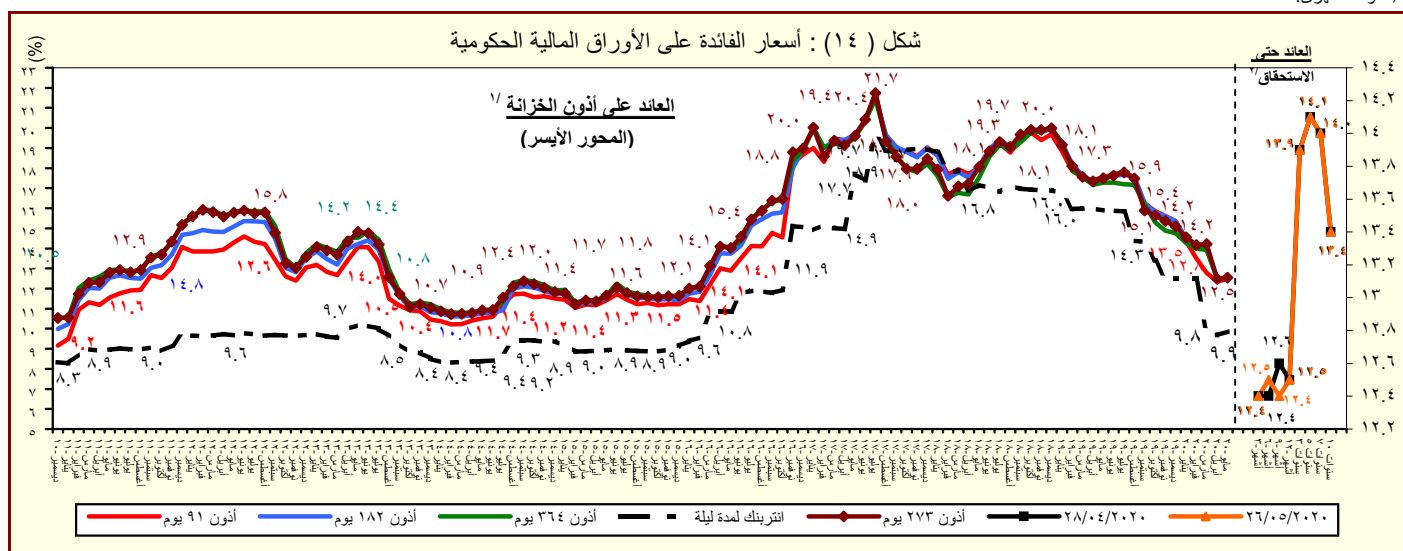

المصدر : وزارة المالية والبنك المركزي المصري.

١ / متوسط شهرى فى السوق الأولى.

۲/ سوق ثانوی.

القسم السادس

المؤشرات النقدية

جدول (٢٤)	تطور المؤشرات النقدية الرئيسية	٤٥
جدول (٢٥)	المسح المصرفي لأهم إجماليات السيولة المحلية (الأصول و الإلتزامات المقابلة)	٤٦-٤٧
جدول (٢٦)	نقود الإحتياط و الأصول المقابلة	٤٨
جدول (٢٧)	الودائع لدى البنوك	٤٩
جدول (٢٨)	التسهيلات الائتمانية من البنوك	٥٠
جدول (٢٩)	هيكل أسعار الفائدة المحلية	٥١
جدول (٣٠)	متوسط أسعار عائد المعاملات البنينية بين البنوك (الإنترنتك)	٥٢

جدول (٢٤) : تطور المؤشرات النقدية الرئيسية
(مارس ٢٠٢٠)

معدل نمو شهري %	معدل نمو ربع سنوى %	معدل تغير سنوى %	متوسط النمو السنوى لمدة عام ١/
-٦٦.٧%	-٦٣.٠%	-٤٦.٩%	٤٤.٨%
صافى الأصول الأجنبية (بالجنيه المصرى)			
-١١.٢%	-١٣.٩%	-٢٧.٩%	-٥.٤%
صافى الأصول الأجنبية لدى البنك المركزى			
--	--	--	--
صافى الإحتياطى الدولى لدى البنك المركزى			
-٤٥.٢%	-٣٨.٩%	-٣٨.٢%	١٩.١%
صافى الأصول الأجنبية لدى البنوك ^{٢/}			
--	--	--	--
صافى الأصول الأجنبية (بالدولار الأمريكى)			
--	--	-٢٠.٢%	٣.٠%
صافى الأصول الأجنبية لدى البنك المركزى			
-١١.٢%	-١٣.٩%	-١٦.٩%	٠.٠%
صافى الإحتياطى الدولى لدى البنك المركزى			
-١٤٤.٤%	-١٧٢.٥%	--	--
صافى الأصول الأجنبية لدى البنوك ^{٢/}			
٩.١%	١٠.٢%	١٩.١%	١١.٥%
صافى الأصول المحلية			
٩.٣%	٩.٨%	٢١.٠%	١٠.٨%
صافى المطلوبات من الحكومة وهيئة السلع التموينية			
٩.٣%	-٢.٧%	-٤.٥%	-٢.١%
المطلوبات من قطاع الأعمال العام			
٩.٣%	٥.٠%	١٣.٨%	١٣.١%
المطلوبات من قطاع الأعمال الخاص			
٢.١%	٤.٠%	١٤.٨%	١٢.٧%
إجمالى السيولة المحلية (M٢)			
٢.٨%	٦.٦%	١٩.٧%	١٥.٢%
المعروض النقدى (M١)			
١.٩%	٣.٣%	١٣.٤%	١١.٩%
أشبه نقد			

المصدر: البنك المركزى المصرى.

١/ متوسط معدل النمو السنوى لفترة ١٢ شهر متتالية.

٢/ يتضمن صافى أصول البنوك التجارية، والمتخصصة، وبنوك الإستثمار والأعمال.

المؤشرات النقدية

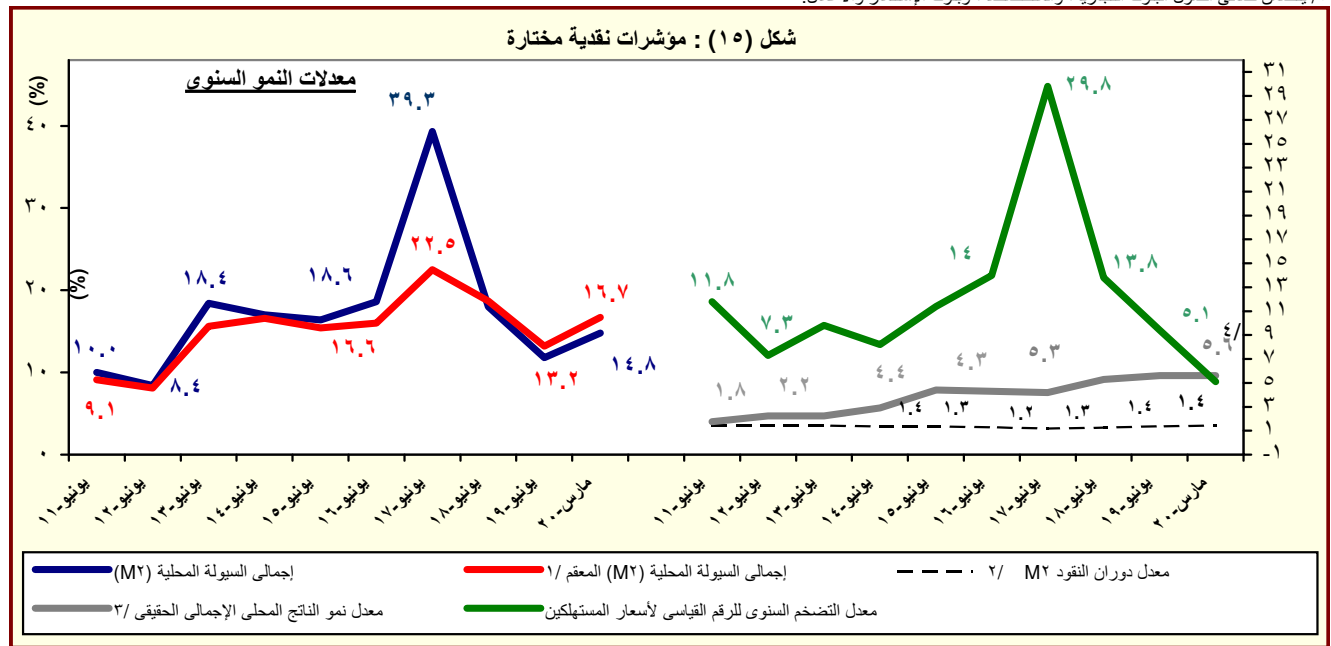

المصدر: البنك المركزى المصرى.

١/ هذا المفهوم يقوم بتحديد أثر سعر الصرف على المكون الاجنبى فى السيولة المحلية وذلك بتطبيق سعر الصرف السارى فى الفترة المقابلة على الإجماليات النقدية خلال الفترة محل الدراسة.

٢/ تم مراجعة تقديرات الناتج المحلى الإجمالى لتصبح ٥٣٢٢.٣ مليار جنيهه فى عام ٢٠١٩/٢٠١٨ بدلاً من تقديرات سابقة بنحو ٥٢٥٠.٩ مليار جنيهه. فى حين قدر الناتج المحلى الإجمالى للسنة المالية ٢٠٢٠/٢٠١٩ بنحو ٦١٦٢.٦ مليار جنيهه وفقاً لتقديرات وزارة المالية.

٣/ معدل النمو الحقيقى للناتج المحلى الإجمالى بسعر السوق .

٤/ يعكس نسبة نمو الناتج المحلى الإجمالى خلال فترة يوليو- سبتمبر ٢٠١٩

جدول (٢٥) : المسح المصرفى لأهم إجماليات السيولة المحلية
الأصول والالتزامات المقابلة لها لدى الجهاز المصرفى
(فبراير ٢٠٢٠)

(مليون جنيه)

مارس-١٥	مارس-١٦	مارس-١٧	مارس-١٨	مارس-١٩	ديسمبر-١٩	يناير-٢٠	فبراير-٢٠	مارس-٢٠*
٦٦,٥٤٧	(٦٣,٥٠٧)	(٤٥,٢٤١)	٣٢٧,٩١١	٢٤٢,١٣٤	٣٤٧,٨٢٣	٣٧٥,١٩٧	٣٨٦,٠٥١	١٢٨,٦٠٣
-(٤٦,٥)	-(١٩٥,٤)	(٢٨,٨)	(٨٢٤,٨)	-(٢٦,٢)	(١٧٢,٩)	(١٦١,٥)	(٥٢,٣)	-(٤٦,٩)
٣٤,٢٩٥	(٤٠,٣٦٢)	٥,٥٠٤	٢٥٥,٠٩٨	٢٥٤,١٦٧	٢٧٠,٦٣١	٣٠٤,٣٨٢	٢٦٣,٠٤١	١٨٣,٣٠٥
١١٢,٤٧٥	١٣٩,٦٥١	٥٢٩,٤٧٩	٧٣٢,٤٩٥	٧٤٨,٧٢٢	٧٢٣,٠٧٩	٧٠٨,٣٥٠	٧٠١,٠٢٩	٦٢٢,٤٢٩
٧٨,١٨٠	١٨٠,٠١٣	٥٢٣,٩٧٥	٤٧٧,٣٩٧	٤٩٤,٥٥٥	٤٥٢,٤٤٨	٤٠٣,٩٦٨	٤٣٧,٩٨٨	٤٣٩,١٢٤
٣٢,٢٥٢	(٢٣,١٤٥)	(٥٠,٧٤٥)	٧٢,٨١٣	(١٢,٠٣٣)	٧٧,١٩٢	٧٠,٨١٥	١٢٣,٠١٠	(٥٤,٧٠٢)
٨٦,٥٦٤	٨٩,١٤٤	٢٢٣,٨٠٧	٣٤٨,٣٦٩	٣١٨,٤٧٥	٣٢١,٦٠٧	٣٠٦,٤١٥	٣٥٨,٧٧٦	١٩٦,٦٥٩
٥٤,٣١٢	١١٢,٢٨٩	٢٧٤,٥٥٢	٢٧٥,٥٥٦	٣٣,٠٥٠	٢٤٤,٤١٥	٢٣٥,٦٠٠	٢٣٥,٧٦٦	٢٥١,٦٦١
١,٦١٥,٦٧٨	٢,٠٥١,٣٤٦	٢,٧٨٩,٠٥٩	٣,٠١٥,٥٧٣	٣,٤٨٢,٥٥٥	٣,٧٦٢,٦٩٣	٣,٧٦٥,٢٤٥	٣,٨٠١,٥٣٦	٤,١٤٨,١٣٩
(٢٢,٩)	(٢٧,٠)	(٣٦,٠)	(٨,١)	(١٥,٥)	(٧,٥)	(٧,٧)	(١١,١)	(١٩,١)
١,٢١٠,٤٨٠	١,٥٦٧,٦٤٣	١,٩٩٣,٤٧٩	٢,٠٨٤,٣٣١	٢,٤١٠,٢٢٦	٢,٦٥٦,٤٨٢	٢,٦٨٠,٢٩٠	٢,٦٦٩,٠٤٥	٢,٩١٧,٥٤٨
١,١٨٢,٠٨٣	١,٤٨٦,٤٨٤	١,٥٣٠,٣٥٠	١,٥٦٩,١٠٥	١,٧٧٣,٢٤٣	٢,٠٨٧,٢٢٧	٢,١٧٠,٧٢٠	٢,١٥٧,٣٩٤	٢,٣٨١,٠٣٥
٢٨,٣٩٧	٨١,١٥٩	٤٦٣,١٢٩	٥١٥,٢٢٦	٦٣٦,٩٨٣	٥٦٩,٢٥٥	٥٠٩,٥٧٠	٥١١,٦٥١	٥٣٦,٥١٣
٦٣,٨٥٢	٨٣,٠٣٢	١٤٩,٨٢٣	١٦٢,٤٠٢	١٦٤,٩٠٩	١٦١,٧٦٨	١٥٨,٨٨٨	١٥٧,٠٤٠	١٥٧,٤٤٨
٤٢,٤٨٩	٥٥,٠٨٧	٩٥,١٨٧	١٠٩,٠٨٠	١٢٦,٠٤٩	١٢٦,٧١٧	١٢٤,٥٨٩	١٢٤,٩٢٢	١٢٥,١٤٧
٢١,٣٦٣	٢٧,٩٤٥	٥٤,٦٣٦	٥٣,٣٢٢	٣٨,٨٦٠	٣٥,٠٥١	٣٤,٢٩٩	٣٢,١١٨	٣٢,٣٠١
٠	٦٨٥,٨٣٧	٩٥٩,٣٥٩	١,٠٣٠,٢٧٨	١,١٨٨,٣٨٠	١,٢٨٧,٦٩٠	١,٢٩٤,٦٨٥	١,٣٠٨,٤٣٧	١,٣٥٢,٤٧٠
٤٣٢,٩٨٦	٥١٧,٢٩٦	٦٤٥,٠٥٨	٧٤٥,٥٧٧	٩٣٠,٥٩٠	١,٠٥٠,٨٤٢	١,٠٦٠,٦٦١	١,٠٧٤,٩٣٣	١,١١٧,٦٢٧
١٦٠,٣٠٣	١٦٨,٥٤١	٣١٤,٣٠١	٢٨٤,٧٠١	٢٥٧,٧٩٠	٢٣٦,٨٤٨	٢٣٤,٠٢٤	٢٣٣,٠٥٤	٢٣٤,٨٤٣
-٢٥١,٩٤٣	-٢٨٥,١٦٦	-٣١٣,٦٠٢	-٢٦١,٤٣٨	-٢٨٠,٩٦٠	-٣٤٣,٢٤٧	-٣٦٨,٦١٨	-٣٣٢,٩٨٦	-٢٧٩,٣٢٧
١,٦٨٢,٢٢٥	١,٩٨٧,٨٣٩	٢,٧٤٣,٨١٨	٣,٣٤٣,٤٨٤	٣,٧٢٤,٦٨٩	٤,١١٠,٥١٦	٤,١٤٠,٤٤٢	٤,١٨٧,٥٨٧	٤,٢٧٦,٧٤٢
(١٦,٩)	(١٨,٢)	(٣٨,٠)	(٢١,٩)	(١١,٤)	(١٣,٣)	(١٣,٧)	(١٤,٠)	(١٤,٨)
٤٥٩,١٣٦	٥٢٩,٨٤٥	٦٣١,٠١٦	٧٦٥,٠٨٧	٨٦٢,٥٨٨	٩٦٨,٤٥٩	٩٨٧,٢٨٢	١,٠٠٤,١٦٠	١,٠٣٢,٣٤٧
(١٨,١)	(١٥,٤)	(١٩,١)	(٢١,٢)	(١٢,٧)	(١٥,٨)	(١٨,٦)	(١٩,٥)	(١٩,٧)
٢٧٨,٤٣٩	٣١٢,٢١٤	٣٨٥,١٠٧	٤١٦,٥٢٨	٤٥٠,٩٩٣	٥٠٧,١١٨	٥١٥,٨٠٣	٥٢١,٣٢٣	٥٤٨,٠٠٩
١٨٠,٦٩٧	٢١٧,٦٣١	٢٤٥,٩٠٩	٣٤٨,٥٥٩	٤١١,٥٩٥	٤٦١,٣٤١	٤٧١,٤٧٩	٤٨٢,٨٣٧	٤٨٤,٣٣٨
١,٢٢٣,٠٨٩	١,٤٥٧,٩٩٤	٢,١١٢,٨٠٢	٢,٥٧٨,٣٩٧	٢,٨٦٢,١٠١	٣,١٤٢,٠٥٧	٣,١٥٣,١٦٠	٣,١٨٣,٤٢٧	٣,٢٤٤,٣٩٥
(١٦,٥)	(١٩,٢)	(٤٤,٩)	(٢٢,٠)	(١١,٠)	(١٢,٥)	(١٢,٣)	(١٢,٣)	(١٣,٤)
٩٦٦,٣٣٦	١,١٤٣,٤٩٤	١,٤٣٩,١٤٠	١,٨٨٤,٧٠٠	٢,١٢٠,٤٨٠	٢,٤٨٦,٩٧١	٢,٥١٣,٢٤٧	٢,٥٥٥,٧٦٨	٢,٦٠٥,٢٦٤
٦٦,٣٢١	٧٥,٧٨٣	١٤٣,٥٥٥	١٤٤,٧٩٠	١٤٨,٧٧٧	١٢٨,٥٣٧	١٢٥,١٦٣	١٢٢,٥١٣	١٢٧,٥٦١
١٩٠,٤٣٢	٢٣٨,٧١٧	٥٣٠,١٠٧	٥٤٨,٩٠٧	٥٩٢,٨٤٤	٥٢٦,٥٤٩	٥١٤,٧٥٠	٥٠٥,١٤٦	٥١١,٥٧٠

المصدر: البنك المركزى المصرى.

() معدل النمو عن الفترة المقابلة فى العام السابق.

* مبدئى.

١/ يشمل المطلوبات من قطاع الأعمال الخاص والقطاع العائلى.

٢/ تشمل حسابات رأس المال، صافى الأصول والخصوم غير المبوبة، صافى المديونية والدائنية بين البنوك.

٣/ بخلاف الشيكات والحوالات تحت التحصيل.

جدول (٢٥) : المسح المصرفي لأهم إجماليات السيولة المحلية (تابع)

(ملاحظات)
(فبراير ٢٠٢٠)

مارس-١٥	مارس-١٦	مارس-١٧	مارس-١٨	مارس-١٩	ديسمبر-١٩	يناير-٢٠ *	فبراير-٢٠	مارس-٢٠
٨,٧٥٤ ^{٤/}	(٧,٥١٤)	(٢,٥٦٦)	١٨,٦٥٦	١٣,٩٦٩	٢١,٦٩٨	٢٣,٧٠٣	٢٤,٦٩٩	٨,٢١٠
٤,٥١١	(٤,٧٧٥)	٣١٢	١٤,٥١٤	١٤,٦٦٣	١٦,٨٨٣	١٩,٢٢٩	١٦,٨٢٩	١١,٧٠٢
١٩,٠٣٧	١٣,٧٨٤	٢٧,١٥٦	٤٥,٨١٨	٤٢,٥٠٠	٤٩,٩٢٣	٤٩,٢٢٤	٥٢,٧٢٢	٣٦,٢٤٤
١٥,٢٩١	١٦,٥٦١	٢٨,٥٢٦	٤٢,٦١١	٤٤,١١٢	٤٥,٤٢٠	٤٥,٤٥٧	٤٥,٥٠٩	٤٠,١٠٨
٤,٢٤٢	(٢,٧٣٨)	(٢,٨٧٩)	٤,١٤٣	(٦٩٤)	٤,٨١٥	٤,٤٧٤	٧,٨٧٠	(٣,٤٩٢)
١١,٣٨٧	١٠,٥٤٧	١٢,٦٩٥	١٩,٨٢٠	١٨,٣٧٣	٢٠,٠٦٣	١٩,٣٥٨	٢٢,٩٥٤	١٢,٥٥٥
٧,١٤٤	١٣,٢٨٥	١٥,٥٧٤	١٥,٦٧٨	١٩,٠٦٧	١٥,٢٤٧	١٤,٨٨٤	١٥,٠٨٤	١٦,٠٤٧
نسبة إلى رصيد أول المدة ^{٥/}								
%٣,٠-	%٦,٠-	%٢,٠	%٩,١٤	%١,٩-	%١,١	%١,٩	%٢,٢	%٠,٢-
%١٤,٤	%١٩,١	%٢٩,٠	%٥,٤	%٩,٧	%١٧,٨	%١٧,٩	%١٨,٩	%٢٨,٩
%٣,٢	%١,٧	%٢,٨	%٢,٠	%١,١	%٤,٢	%٤,٧	%٥,٢	%٦,٠
%٧,٧	%١٠,٩	%٢٨,٢	%١٢,٦	%٦,٦	%١٤,٧	%١٥,٠	%١٥,٩	%١٧,٧
٠,١٥ ^{٦/}	٠,١٦	٠,٢٥	٠,٢١	٠,٢٠	١٥,٩	١٥,٥	١٥,٠	١٤,٩
٤,٤٢	٤,٦٢	٥,٢٠	٤,٩٣	٥,٤٠	١٠,٢٢	١١,٢٢	١٢,٢٢	١٣,٢٢
١,٤٥	١,٣٦	١,٢٦	١,٣٣	١,٤٣	١,٥٠	١,٤٩	١,٤٧	١,٤٤
١٦,٩٥	١٨,١٧	٣٨,٠٣	٢١,٨٦	١١,٤٠	١٣,٣	١٣,٧	١٤,٠	١٤,٨
٠,١٦	٠,١٦	٠,٤٠	٠,٠٧	٠,١٥	١٢,٩	١٢,٤	١٢,٣	١٣,٨
٧,٦٠ ^{٨/}	٨,٤٥	١٧,٦٣	١٧,٥٨	١٧,٣٣	١٦,٠٣	١٥,٨٣	١٥,٦٣	١٥,٦٦

المصدر : البنك المركزي المصري.
* مبنئى.

٤/ صافي الأصول الأجنبية تساوي صافي الأصول الأجنبية لدى البنك المركزي بالإضافة الى البنوك (صافي).

- ٥/ تعكس الزيادة السنوية في قيمة الاجماليات النقدية المختارة كنسبة من اجمالي السيولة (M٢) في بداية العام المالى. و يهدف هذا المؤشر الى التعرف على مصادر نمو السيولة المحلية خلال العام المالى محل الدراسة
- ٦/ يمثل نسبة الودائع الجارية و غير الجارية بالعملات الأجنبية إلى اجمالي السيولة المحلية. لا يتضمن كل من ودائع غير المقيمين (جزء من صافي الأصول الأجنبية) والودائع الحكومية.
- ٧/ تشمل المطلوبات من قطاع الأعمال الخاص و القطاع العائلى .
- ٨/ أسعار الصرف بدءاً من يناير ٢٠٠٣ تعكس أسعار الشراء فقط، علماً بأنه قبل هذا التاريخ كان سعر الصرف يعكس متوسط أسعار البيع والشراء.

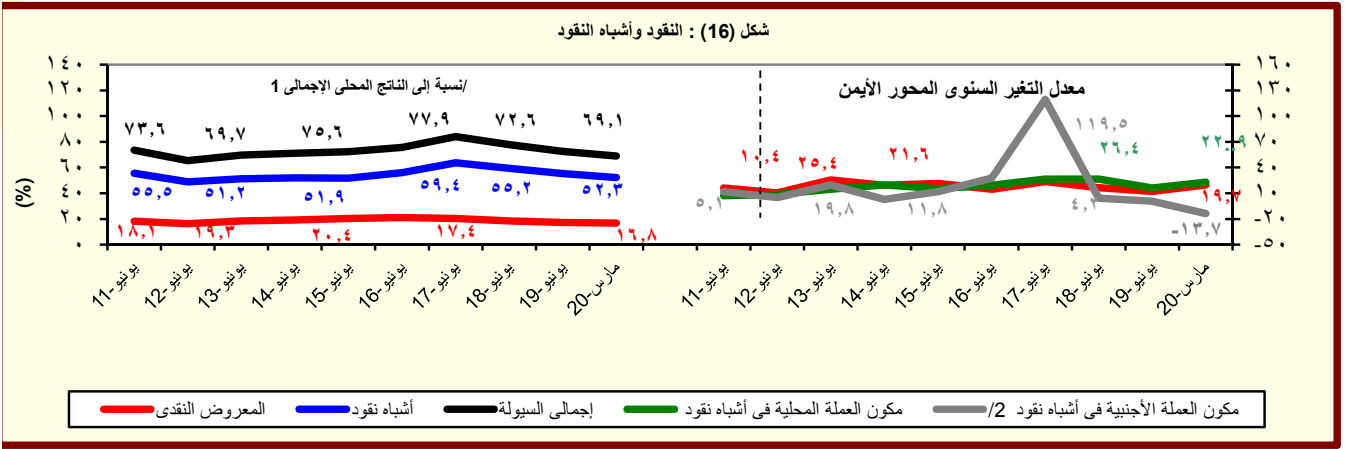

المصدر : البنك المركزي المصري.

١/ تم مراجعة تقديرات الناتج المحلي الإجمالي لتصبح ٥٣٢٢,٣ مليار جنيه في عام ٢٠١٩/٢٠١٨ بدلاً من تقديرات سابقة بنحو ٥٢٥٠,٩ مليار جنيه. في حين قدر الناتج المحلي الإجمالي للسنة المالية ٢٠٢٠/٢٠١٩ بنحو ٦١٦٢,٦ مليار جنيه وفقاً لتقديرات وزارة المالية.

٢/ تشمل الودائع الجارية وغير الجارية بالعملات الأجنبية.

جدول (٢٦) : نقود الإحتياط والأصول المقابلة^{١/}

(مليون جنيه)

٢٠٠٩				٢٠٠٨				
مارس-٢٠	فبراير-٢٠	يناير-٢٠	ديسمبر-١٩	مارس-١٩	مارس-١٨	مارس-١٧	مارس-١٦	مارس-١٥
نقود الإحتياط								
٧٦٦,٧٠٦	٧٤٧,٢٠١	٧٤٧,٥٣٨	٧١٩,١٩٢	٦٨٩,١٨٦	٦٧٧,٧٣٨	٥٢٧,٧٥١	٤٣٠,٣٧٨	٣٨٠,٣٩٢
(١١.٢)	(١٢.٥)	(١٣.١)	(١٧.٧)	(١.٧)	(٢٨.٤)	(٢٢.٦)	(١٣.١)	(١٧.٩)
٥٨٢,٣٩٩	٥٥٨,٠٩٨	٥٥١,٤٥٦	٥٤٣,٦٦٠	٤٨٦,١٤٢	٤٤٨,٠٥٨	٤١٠,٥١٤	٣٣٠,٨٣١	٢٩٤,٨٢٥
(١٩.٨)	(١٧.١)	(١٥.٧)	(١٣.٩)	(٨.٥)	(٩.١)	(٢٤.١)	(١٢.٢)	(٨.٩)
١٨٤,٣٠٧	١٨٩,١٠٣	١٩٦,٠٨٢	١٧٥,٥٣٢	٢٠٣,٠٤٤	٢٢٩,٦٨٠	١١٧,٢٣٧	٩٩,٥٤٧	٨٥,٥٦٧
(٩.٢)	(٠.٩)	(٦.٤)	(٣١.٣)	(١١.٦)	(٩٥.٩)	(١٧.٨)	(١٦.٣)	(٦٤.٣)
الأصول المقابلة لها								
صافي الاصول الأجنبية								
١٨٣,٣٠٥	٢٦٣,٠٤١	٣٠٤,٣٨٢	٢٧٠,٦٣١	٢٥٤,١٦٧	٢٥٥,٠٩٨	٥,٥٠٤	-٤٠,٣٦٢	٣٤,٢٩٥
(٢٧.٩)	(٢.٩)	(٣٣.٦)	(١١.٩)	(٠.٤)	(٤٥٣٤.٨)	(١١٣.٦)	(٢١٧.٧)	(١٦.٩)
٥٨٣,٤٠١	٤٨٤,١٦٠	٤٤٣,١٥٦	٤٤٨,٥٦١	٤٣٥,٠١٩	٤٢٢,٦٤٠	٥٢٢,٢٤٧	٤٧٠,٧٤٠	٣٤٦,٠٩٧
(٣٤.١)	(١٨.٥)	(٢.٤)	(٢١.٦)	(٢.٩)	(١٩.١)	(١٠.٩)	(٣٦.٠)	(٢٣.٠)
٧٣٧,٠٨٣	٦٧٢,٥٢٣	٦٦٥,٤٦٨	٧٥٧,٠٥٩	٧١٤,٠٠٩	٦٣٦,٨٨١	٧٣٢,٤٧٣	٦٤٣,٥٨٤	٤٩٨,٢٣٦
(٣.٢)	(٤.٧)	(٧.٨)	(١.٩)	(١٢.١)	(١٣.١)	(١٣.٨)	(٢٩.٢)	(٣٤.٨)
٨١٣,٧٩٤	٧٧٤,٣٩٦	٧٧٩,٩٤٣	٨٢٤,٥٦٢	٧٧٨,٦٠١	٧٦٩,٢٥٤	٨١١,٧٤٢	٧٢٩,٤٧٧	٦٠٣,٩٢٤
(٤.٥)	(٠.٢)	(٠.٢)	(٣.٠)	(١.٢)	(٥.٢)	(١١.٣)	(٢٠.٨)	(٤٥.٧)
٦٩٨,٢٦٧	٦٩٧,٥٥٩	٦٩٨,٥٧٤	٦٩٩,٧٧١	٧٠٦,٣٥٢	٦٨٢,٦٢٠	٧١٤,٦٣٠	٤٦١,٨٣٠	٢٩٠,٣٣٠
١١٥,٥٢٧	٧٦,٨٣٧	٨١,٣٦٩	١٢٤,٧٩١	٧٢,٢٤٩	٨٦,٦٣٤	٩٧,١١٢	٢٦٧,٦٤٧	٣١٣,٥٩٤
٧٦,٧١١	١٠١,٨٧٣	١١٤,٤٧٥	٦٧,٥٠٣	٦٤,٥٩٢	١٣٢,٣٧٣	٧٩,٢٦٩	٨٥,٨٩٣	١٠٥,٦٨٨
(١٨.٨)	(٤٥.٣)	(٩١.٤)	(١٨.٠)	(٥١.٢)	(٦٧.٠)	(٧.٧)	(١٨.٧)	(١٣٦.٣)
١٧٩,٩٨٣	١٨٩,٥٦٩	١٤٨,٢٦٤	١٨٧,٢٩٢	١٦٤,٣٦٤	٢١٢,٨٤٣	٧٣,٧٦٩	-٣,٨٥٣	-٢٧,٤٠٩
-٣٣٣,٦٦٥	-٣٧٧,٩٣٢	-٣٧٠,٥٧٦	-٤٩٥,٨٩٠	-٤٤٣,٣٥٤	-٤٢٧,٠٨٤	-٢٨٣,٩٩٥	-١٦٨,٩٩١	-١٢٤,٧٣٠
ملاحظات								
١٠.٧٣	٩.٧٣	٨.٧٣	٨.٥٧	٧.٧٢	٦.٥٥	٦.٥٨	٦.٢٩	٦.٤٢

المصدر : البنك المركزي المصرى.

() معدل النمو عن الفترة المقابلة في العام السابق.

* مبدئی.

١/ بيانات معدلة حيث قام البنك المركزى بتغيير الأسلوب المحاسبى لقياس حجم نفود الإحتياط بدءاً من بيانات يونيو ٢٠٠٣، وذلك فى إطار مراجعة توييب عمليات السوق المفتوحة التى يقوم بها البنك المركزى. وادت هذه المراجعة الى استبعاد حجم عمليات السوق المفتوحة من "ودائع البنوك بالعملة المحلية لدى البنك المركزى" وإدراجها ضمن بند "صافى البنود الموازنة".

٢/ تشمل صافى المطلوبات من الهيئات الإقتصادية و بنك الإستثمار القومى.

٣/ تم تحويل حسابات الودائع الحكومية (شاملة الهيئات العامة الاقتصادية والخدمية) من البنوك الى حساب الخزانة الموحد بالبنك المركزي بدءا من ديسمبر ٢٠٠٦، تطبيقا للقانون رقم ١٣٩ لسنة ٢٠٠٦.

٤/ يتضمن صافي الأصول و الخصوم غير المحددة و عمليات السوق المفتوحة.

٥/ الناتج المحلي الإجمالي / نفود الإحتياط.

جدول (٢٧): الودائع لدى البنوك ^{١/}

(مليون جنيه)									
مارس-٢٠*	فبراير-٢٠	يناير-٢٠	ديسمبر-١٩	مارس-١٩	مارس-١٨	مارس-١٧	مارس-١٦	مارس-١٥	
٤,٤٢٦,١٧٨	٤,٣٠٦,٤٤٧	٤,٢٤٦,٨٣٣	٤,٢٣٦,٤٩١	٣,٩٣٠,٩٣٩	٣,٤٨٤,٩٥٥	٢,٨٦٩,٠٠٠	٢,٠٠٦,٣٦٣	١,٦٦٣,٧٩٧	إجمالي الودائع
(١٢.٦)	(١١.٠)	(١٠.٧)	(١٠.٩)	(١٢.٨)	(٢١.٥)	(٤٣.٠)	(٢٠.٦)	(٢٢.٢)	
٣,٦٨٦,٤٦٢	٣,٥٩٧,٥٤٦	٣,٥٢٣,٦٨٢	٣,٤٩٨,٤١٣	٣,٠٥٩,٨٩٤	٢,٦٦٨,١٢٦	١,٩٩٤,٢٥٨	١,٥٨٧,٧٥٤	١,٣٠٢,٨٩٠	بالعملة المحلية
٧٣٩,٧١٦	٧٠٨,٩٠١	٧٢٣,١٥١	٧٣٨,٠٧٨	٨٧١,٠٤٥	٨١٦,٨٢٩	٨٧٤,٧٤٢	٤١٨,٦٠٩	٣٦٠,٩٠٧	بالعملة الأجنبية
٣,٧٥٠,٤٥٨	٣,٦٨٥,٨١٩	٣,٦٤٣,٩١٨	٣,٦٢٢,٩٠٨	٣,٢٩٦,٨٤٨	٢,٩٤٥,٨١٠	٢,٣٧٥,٧٦٦	١,٦٩١,٦٦٨	١,٤١٩,٨٦٩	الودائع غير الحكومية ^{٢/}
(١٣.٨)	(١٣.٥)	(١٣.٤)	(١٣.٠)	(١١.٩)	(٢٤.٠)	(٤٠.٤)	(١٩.١)	(١٩.١)	
٣,١٠٣,٨٠٢	٣,٠٥١,٠٥٥	٢,٩٩٦,٤٩١	٢,٩٦٠,٣٦٧	٢,٥٤٧,١٣٠	٢,٢٤٤,٨٠٧	١,٦٩٤,٦٣٦	١,٣٧١,١٧١	١,١٥٧,٣٩٦	بالعملة المحلية
٦٤٦,٦٥٦	٦٣٤,٧٦٤	٦٤٧,٤٢٧	٦٦٢,٥٤١	٧٤٩,٧١٨	٧٠١,٠٠٣	٦٨١,١٣٠	٣٢٠,٤٩٧	٢٦٢,٤٧٣	بالعملة الأجنبية
٦٧٥,٧٢٠	٦٢٠,٦٢٨	٦٠٢,٩١٥	٦١٣,٥٨٣	٦٣٤,٠٩١	٥٣٩,١٤٥	٤٩٣,٢٣٤	٣١٤,٦٩٥	٢٤٣,٩٢٨	الودائع الحكومية
(٦.٦)	-(١.٧)	-(٣.٤)	(٠.٠)	(١٧.٦)	(٩.٣)	(٥٦.٧)	(٢٩.٠)	(٤٤.٠)	
٥٨٢,٦٦٠	٥٤٦,٤٩١	٥٢٧,١٩١	٥٣٨,٠٤٦	٥١٢,٧٦٤	٤٢٣,٣١٩	٢٩٩,٦٢٢	٢١٦,٥٨٣	١٤٥,٤٩٤	بالعملة المحلية
٩٣,٠٦٠	٧٤,١٣٧	٧٥,٧٢٤	٧٥,٥٣٧	١٢١,٣٢٧	١١٥,٨٢٦	١٩٣,٦١٢	٩٨,١١٢	٩٨,٤٣٤	بالعملة الأجنبية
ملاحظات (نسبة مئوية)									
١٦.٧	١٦.٥	١٧.٠	١٧.٤	٢٢.٢	٢٣.٤	٣٠.٥	٢٠.٩	٢١.٧	معدل الدولار في إجمالي الودائع
١٧.٢	١٧.٢	١٧.٨	١٨.٣	٢٢.٧	٢٣.٨	٢٨.٧	١٨.٩	١٨.٥	معدل الدولار في الودائع غير الحكومية
١٣.٨	١١.٩	١٢.٦	١٢.٣	١٩.١	٢١.٥	٣٩.٣	٣١.٢	٤٠.٤	معدل الدولار في الودائع الحكومية

المصدر: البنك المركزى المصرى.

() معدل النمو عن الفترة المقابلة فى العام السابق.

* مبدئى.

١/ لا تشمل الودائع لدى البنك المركزى .

٢/ تشمل ودائع كل من قطاع الأعمال العام والخاص والقطاع العائلى وغير المقيمين (قطاع العالم الخارجى). لا تشمل شيكات وحالات تحت التحصيل.

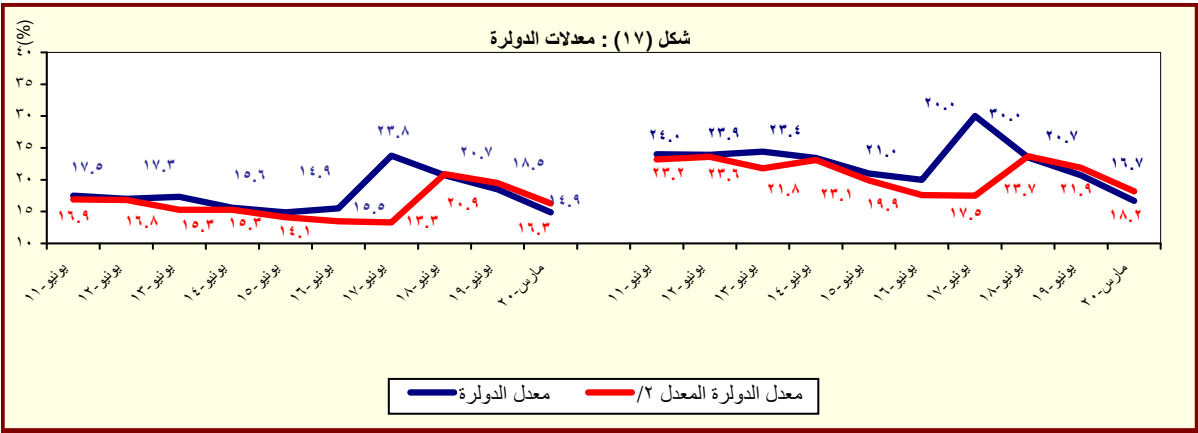

المصدر : البنك المركزى المصرى.

١/ بخلاف الودائع لدى البنك المركزى المصرى.

٢/ يشير الى معدل الدولار بعد تحديد أثر تغير سعر الصرف على المكون الأجنبى فى جملة الودائع. وعلى سبيل المثال فإن معدل الدولار فى إجمالى الودائع فى يونيو ٢٠٠٨ كان ينبغى أن يبلغ ٢٧.١% بدلاً من ٢٥.٨% فى حالة عدم حدوث تغيير فى سعر الصرف خلال العام السابق.

جدول (٢٨) : التسهيلات الائتمانية من البنوك
(مليون جنيه)

مارس-٢٠	فبراير-٢٠	يناير-٢٠	ديسمبر-١٩	مارس-١٩	مارس-١٨	مارس-١٧	مارس-١٦	مارس-١٥	إجمالي أرصدة التسهيلات الائتمانية
٢,٠٢٠,١٩٤	١,٩١٠,٠٧٦	١,٨٨٣,٨٧٥	١,٨٩٠,٥٦٧	١,٥١٤,٦١٩	١,٢٦٣,٩٦٩	٨٠٤,٣٧٨	٦٥٦,٠٤٣	٦٧٩,٣٢١	(٢٠.٦)
(٠.٠)	(٤.٠)	(٣.٥)	(٤.٢)	(١٩.٨)	(٥٧.١)	(٢٢.٦)	(١٨.٠)	(٢٠.٦)	للحكومة ^{٢/}
٥٨٧,٤٧٥	٥٢١,٨٢٨	٥١١,٨١١	٥٢٣,٣٣٠	٤٠٠,٠٨٧	٢٧٠,٦١١	١٠٢,٢٨٩	٥١,٩٧٩	٥٦,١٢٦	(٤٥.٣)
(٢٥.٠)	-(٨.٢)	-(٩.٨)	-(٨.٣)	(٤٧.٨)	(١٦٤.٦)	(٩٦.٨)	(٣٠.٤)	(٤٥.٣)	بالمحلة المحلية
٣٤٦,١٥٨	٢٩٠,٩٦٦	٢٧٥,٩٢١	٢٧١,٥٢٣	١٨٧,٦١١	١١٤,٦٢٥	٤٠,٨٨٨	١١,١٧٨	١٠,٩١٢	بالمحلة الأجنبية
٢٤١,٣١٧	٢٣٠,٨٦٢	٢٣٥,٨٩٠	٢٥١,٨٠٧	٢١٢,٤٧٦	١٥٥,٩٨٦	٦١,٤٠١	٤٠,٨٠١	٤٥,٢١٤	تغير الحكومة
٧٦٨,٩٨٧	١,٣٨٨,٢٤٨	١,٣٧٢,٠٦٤	١,٣٦٧,٢٣٧	١,١١٤,٥٣٢	٩٩٣,٣٥٨	٧٠٢,٠٨٩	٦٠٤,٠٦٤	٦٢٣,١٩٥	(١٨.٨)
(١١.٢)	(٩.٥)	(٩.٦)	(٩.٩)	(١٢.٢)	(٤١.٥)	(١٦.٢)	(١٧.٠)	(١٨.٨)	بالمحلة المحلية
١,١٧١,١٣٩	١,١٢٨,٤١٢	١,١٠٩,٥٨٢	١,١٠١,٦٥٠	٧٨٦,٢٠٦	٦٧٢,٧٤٥	٥١٩,٧٢٢	٤٣١,٥٥٩	٤٣٨,٠٧٦	بالمحلة الأجنبية
٢٦١,٥٨٠	٢٥٩,٨٣٦	٢٦٢,٤٨٢	٢٦٥,٥٨٧	٣٢٨,٣٢٦	٣٢٠,٦١٣	١٨٢,٣٦٧	١٧٢,٥٠٥	١٨٥,١١٩	ملاحظات (نسبة مئوية):
									التسهيلات الائتمانية الممنوحة الى القطاع الخاص الى جملة التسهيلات ^{٣/}
٦٣.١	٦٤.٥	٦٤.٠	٦٣.٨	٦٣.٢	٦٧.٤	٧٧.٥	٨٣.١	٨٢.٤	القروض الى الودائع للقطاع غير الحكومي ^{٤/}
٢٠.٥	٣٧.٧	٣٧.٧	٣٧.٧	٣٨.٤	٤٤.٠	٤٣.٠	٤٤.٠	٤٣.٩	القروض الى الودائع للقطاع الحكومي
٨٦.٩	٨٤.١	٨٤.٩	٨٥.٣	٧٣.٦	٥٩.٤	٣٣.٧	٢١.٤	٢٣.٠	التسهيلات الائتمانية بالعملة الأجنبية الى جملة التسهيلات
٢٤.٩	٢٥.٧	٢٦.٥	٢٧.٤	٣٥.٧	٣٧.٧	٣٠.٣	٣٢.٥	٣٣.٩	التسهيلات الائتمانية بالعملة الأجنبية للقطاع الحكومي الى جملة التسهيلات
٤١.١	٤٤.٢	٤٦.١	٤٨.١	٥٣.١	٥٧.٦	٦٠.٠	٧٨.٥	٨٠.٦	التسهيلات الائتمانية بالعملة الأجنبية للقطاع الحكومي الى جملة التسهيلات
٣٤.٠	١٨.٧	١٩.١	١٩.٤	٢٩.٥	٣٢.٣	٢٦.٠	٢٨.٦	٢٩.٧	التسهيلات الائتمانية بالعملة الأجنبية للقطاع غير الحكومي الى جملة التسهيلات

المصدر: البنك المركزى المصرى.

* مبدئى.

() معدل النمو عن الفترة المقابلة فى العام السابق.

١/ لا يتضمن التسهيلات الائتمانية المقدمة من قبل البنك المركزى المصرى.

٢/ يشمل الجهاز الإدارى والهيئات الخدمية والمحليات والهيئات الإقتصادية.

٣/ يشمل كل من قطاع الأعمال الخاص والقطاع العائلى وقطاع العالم الخارجى (غير المقيمين) .

٤/ يشمل قطاع الاعمال العام، قطاع الأعمال الخاص والقطاع العائلى وقطاع العالم الخارجى (غير المقيمين).

شكل (١٨) : توزيع التسهيلات الائتمانية الممنوحة للجهات غير الحكومية بحسب القطاعات يوليو ٢٠١٩

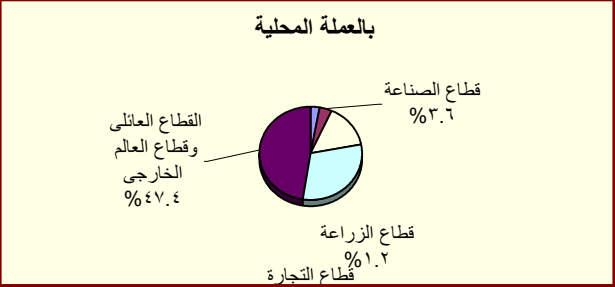
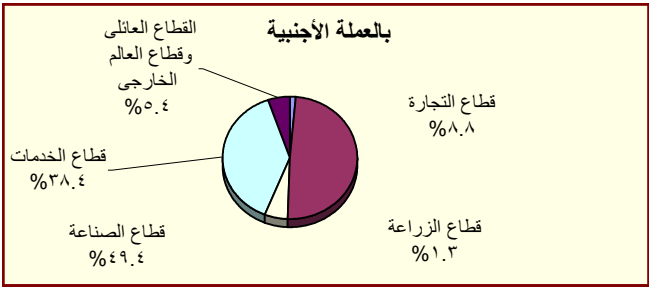

جدول (٢٩) : هيكل أسعار الفائدة المحلية

متوسط سنوى	سعر خصم البنك المركزى ^{١/}	متوسط سعر الفائدة على القروض (سنة فاقلة) ^{٢/}	متوسط سعر الفائدة على الودائع ٣ أشهر ^{٢/}	سعر العائد على أئون خزانة ٩١ يوم	سعر العائد على ^{٢/} شهادات الإستثمار ^{١/}	سعر العائد على ودائع صندوق توفير البريد ^{١/}
٢٠١٣/٢٠١٢	١٠.٢٥	١٢.٢٠	٧.٧٧	١٣.٣٥	١١.٩٢	٩.٠٠
٢٠١٤/٢٠١٣	٨.٧٥	١١.٩٢	٧.١٩	١٠.٨٨	١٠.٤٨	٨.٦٣
٢٠١٥/٢٠١٤	٩.٢٥	١١.٧١	٦.٩٩	١١.٤٤	٩.٨٣	٨.٤٦
٢٠١٦/٢٠١٥	١٢.٢٥	١٢.١٢	٧.٠٠	١١.٨٣	١١.٩٢	٨.٠٠
٢٠١٧/٢٠١٦	١٧.٢٥	١٥.٧٥	٩.٧٩	١٧.٥٣	١٥.٠٨	٩.٥٠
٢٠١٨/٢٠١٧	١٧.٢٥	١٩.٢٠	١٢.٨٩	١٨.٨٥	١٥.٧٧	١٠.٢٥
٢٠١٩/٢٠١٨	٩.٠٠	١٧.٥٤	١١.٩٣	١٨.٦١	١٥.٠٠	١٠.٢٥
متوسط شهري						
مايو-١٨	١٧.٢٥	١٨.٣٠	١٢.٠٠	١٨.٢٧	١٥.٠٠	١٠.٢٥
يونيو-١٨	١٧.٢٥	١٨.٢٠	١١.٧٠	١٨.٩٤	١٥.٠٠	١٠.٢٥
يوليو-١٨	١٧.٢٥	١٧.٦٠	١٢.٠٠	١٩.٣٧	١٥.٠٠	١٠.٢٥
أغسطس-١٨	١٧.٢٥	١٧.٦٠	١١.٩٠	١٨.٧٨	١٥.٠٠	١٠.٢٥
سبتمبر-١٨	١٧.٢٥	١٧.٣٠	١١.٩٠	١٩.٣٩	١٥.٠٠	١٠.٢٥
أكتوبر-١٨	١٧.٢٥	١٧.٨٠	١٢.٠٠	١٩.٧٧	١٥.٠٠	١٠.٢٥
نوفمبر-١٨	١٧.٢٥	١٨.١٠	١١.٨٠	١٩.٤٦	١٥.٠٠	١٠.٢٥
ديسمبر-١٨	١٧.٢٥	١٧.٨٠	١٢.٢٠	١٩.٦٨	١٥.٠٠	١٠.٢٥
يناير-١٩	١٧.٢٥	١٨.١٠	١٢.٢٠	١٨.٨٤	١٥.٠٠	١٠.٢٥
فبراير-١٩	١٦.٧٥	١٧.٤٠	١٢.٢٠	١٧.٨٦	١٥.٠٠	١٠.٢٥
مارس-١٩	١٦.٢٥	١٧.١٠	١٢.٠٠	١٧.٥٣	١٥.٠٠	١٠.٢٥
أبريل-١٩	١٦.٢٥	١٦.٨٠	١١.٤٠	١٧.٤٢	١٥.٠٠	١٠.٢٥
مايو-١٩	١٦.٢٥	١٨.١٠	١٢.٢٠	١٧.٥٣	١٥.٠٠	١٠.٢٥
يونيو-١٩	١٦.٢٥	١٦.٧٥	١١.٣٠	١٧.٧٠	١٥.٠٠	١٠.٢٥
يوليو-١٩	١٥.٩٥	--	--	--	١٥.٠٠	١٠.٢٥
أغسطس-١٩	١٤.٧٥	١٥.٢٥	١١.١٠	١٦.٤٠	١٤.٠٠	٩.٢٥
سبتمبر-١٩	١٤.٧٥	١٥.٢٥	١٠.٣٠	١٦.٥٠	١٤.٠٠	٩.٢٥
أكتوبر-١٩	١٣.٧٥	١٤.٢٥	٩.٧٠	١٥.٩١	١٤.٠٠	٩.٢٥
نوفمبر-١٩	١٣.٢٥	١٣.٧٥	١٢.٧٥	١٥.٥٥	١٣.٧٥	٩.٢٥
ديسمبر-١٩	١٢.٧٥	١٣.٨٠	٩.٢٠	--	--	--
يناير-٢٠	١٢.٧٥	١٣.٢٥	٨.٩٠	١٤.٣٤	١٢.٠٠	٩.٢٥
فبراير-٢٠	١٢.٧٥	١٣.٢٥	٨.٨٠	١٣.٤٢	١٢.٠٠	٩.٢٥
مارس-٢٠	١١.٢٥	١١.٧٥			١٠.٧٥	٩.٢٥

المصدر : البنك المركزي المصري.

-- بيانات غير متاحة

١/ أسعار نهاية الفترة.

٢/ بدءاً من سبتمبر ٢٠٢٥، تعكس البيانات المتوسط المرجح لسعر الفائدة الشهري لمجموعة من البنوك تمثل نحو ٨٠ % من تعاملات الجهاز المصرفي. وقبل هذا التاريخ، تعكس البيانات متوسط بسيط لأسعار الفائدة الأسبوعية لأغلبية البنوك.

٣ / فائدة بسيطة.

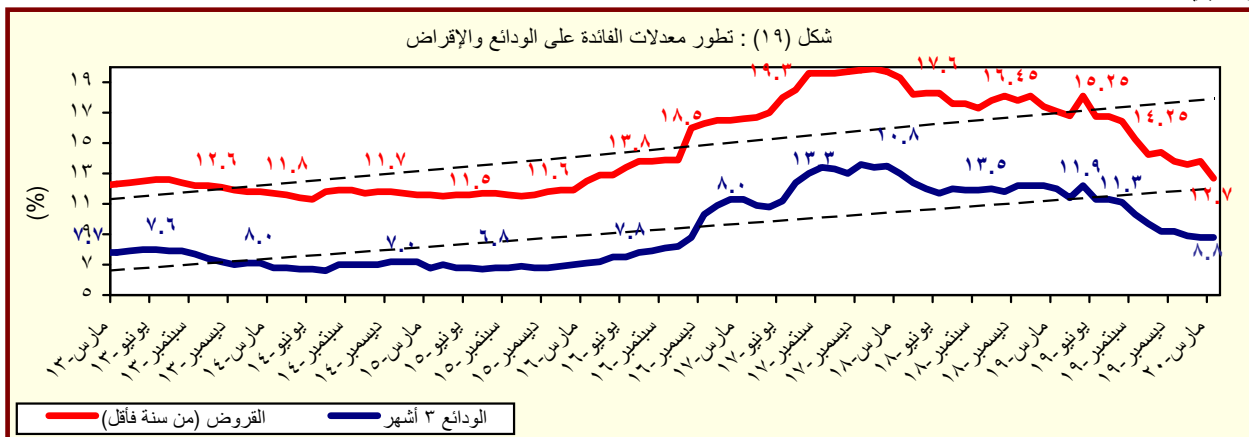

المصدر: البنك المركزي المصري.

جدول (٣٠) : متوسط أسعار عائد المعاملات بين البنوك (الإنترنت)^{١/}

متوسط سنوي	ليلة واحدة	أسبوع	شهر	أكثر من شهر
٢٠٠٨	١٠.٣	١٠.٣	١٠.٢	١٠.٣
٢٠٠٩	٩.٥	٩.٥	٩.١	٩.٦
٢٠١٠	٨.٣	٨.٣	٨.٣	٨.٤
٢٠١١	٩.٠	٩.١	٩.٤	٩.٥
٢٠١٢	٩.٤	٩.٨	١٠.١	١٠.٢
٢٠١٣	٩.٥	٩.٨	١٠.٢	١٠.٥
٢٠١٤	٨.٨	٩.١	--	--
٢٠١٥	٨.٩	٩.٢	٩.٥	٨.٩
٢٠١٦	١١.٥	١١.٦	--	١٢.٦
٢٠١٧	١٧.٣	١٧.٦	١٩.٤	١٧.٧
٢٠١٨	١٧.٤	١٧.٦	١٧.٤	١٧.٥
٢٠١٩	١٦.٦	١٦.٩	١٦.٩	١٦.٧
متوسط شهري				
أبريل-١٨	١٧.١٠	١٧.٢٣	١٧.٢٠	--
مايو-١٨	١٦.٩٦	١٧.٢٠	--	١٧.٣١
يونيو-١٨	١٧.٠٩	١٧.٢٥	١٧.٣٠	١٦.٨٥
يوليو-١٨	١٦.٩٧	١٧.٢٤	١٧.٢٣	١٦.٨٧
أغسطس-١٨	١٦.٩٦	١٧.٢٥	--	١٦.٨٨
سبتمبر-١٨	١٦.٩٦	١٧.٢٤	--	--
أكتوبر-١٨	١٦.٩٣	١٧.٢٤	--	١٦.٨٦
نوفمبر-١٨	١٦.٨٨	١٧.٢٢	١٧.٠٠	١٦.٨٠
ديسمبر-١٨	١٦.٩٣	١٧.٢٤	١٧.٢٥	١٦.٧٦
يناير-١٩	١٦.٩٠	١٧.٢٢	١٧.١٣	١٦.٧٦
فبراير-١٩	١٦.٦٠	١٧.٠٦	--	--
مارس-١٩	١٥.٩٩	١٦.٢٢	--	--
أبريل-١٩	١٥.٩٤	١٦.٢١	١٥.٩٨	١٥.٧٨
مايو-١٩	١٥.٩٤	١٦.١٩	--	--
يونيو-١٩	١٥.٨٦	١٦.١٣	--	--
يوليو-١٩	١٥.٨٢	١٦.٠٦	--	١٥.٨٣
أغسطس-١٩	١٥.٦٥	١٦.١١	--	١٥.٨٠
سبتمبر-١٩	١٤.٣٨	١٤.٦٨	--	--
أكتوبر-١٩	١٣.٣٦	١٣.٦٠	--	--
نوفمبر-١٩	١٢.٨٨	١٣.٢٤	--	--
ديسمبر-١٩	١٢.٤٧	١٢.٧٢	--	--
يناير-٢٠	١٢.٤٧	١٢.٧١	--	--
فبراير-٢٠	١٢.٤٨	١٢.٧١	--	--
مارس-٢٠	١٠.٨٣	١١.٨٢	--	--

المصدر : البنك المركزي المصري.

-- بيان غير متاح

١/ تم استخدام بيانات متوسط أسعار العائد بين البنوك (الإنترنت) بدلاً من متوسط تكلفة الاقتراض بين البنوك (كاليور) بدءاً من مارس ٢٠٠٣. وتعد أسعار العائد بين البنوك مقياساً أفضل لتطورات السوق لتغطيتها الأوسع لمعاملات البنوك التجارية، والمتخصصة، وبنوك الاستثمار.

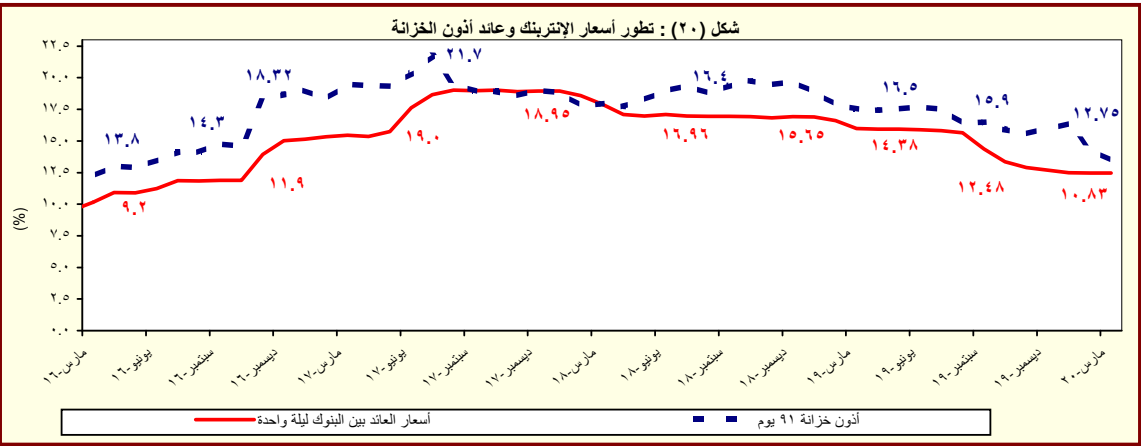

المصدر : البنك المركزي المصري.

القسم السابع

القطاع المالى و الإستثمارات

٥٥	المؤشرات الرئيسية لسوق المال-----	جدول (٣١)
٥٦	عمليات الإستحواذ فى السوق المصرية-----	جدول (٣٢)
٥٧	أهم الشركات التى تم خصصتها أو تصفيتا-----	جدول (٣٣)
٥٧	تطور برنامج الخصخصة-----	جدول (٣٣) تابع
٥٨	أداء مؤشرات IFCG للأسواق الناشئة-----	جدول (٣٤)
٥٩	الأرصدة القائمة لأذون الخزانة وفقاً للقطاعات الحائزة لها -----	جدول (٣٥)
٦٠	محفظة الأوراق المالية لدى البنوك -----	جدول (٣٦)
٦١	صافى الإستثمارات الأجنبية المباشرة موزعة بحسب الدول-----	جدول (٣٧)

جدول (٣١): المؤشرات الرئيسية لسوق المال^١

يونيـو-٢٠	مايو-٢٠	أبريل-٢٠	مارس-٢٠	يونيـو-١٩	يونيـو-١٨	يونيـو-١٧	يونيـو-١٦	يونيـو-١٥	مؤشر EGX-٣٠ (CASE سابقاً) ^{/٢}
١٠,٧٦٥	١٠,٢٢٠	١٠,٥٥٤	٩,٥٩٤	١٤,١٠١	١٦,٣٤٩	١٣,٣٩٦	٦,٩٤٣	٨,٣٧٢	معدل العائد الشهري (%)
٥.٣	-٣.٢	١٠.٠	-٢٦.٣	٢.٤	-٠.٤	٠.٤	-٧.٢	-٤.٧	معدل تذبذب السوق ^{/٣}
١.٥	١.٥	١.٩	٤.٠	٠.٧	١.٢	٠.٥	١.٦	٠.٧	رأس المال السوقى ^{/٤} (مليار جنيه)
٥٩.٠	٥٤.٩	٥٧.٠	٥٣.٣	٧٥.٦	٩١.١	٦٨.٧	٣٨.٣	٤٨.٥	نسبة للنتائج المحلى الإجمالى ^{/٥}
٩.٦	٨.٩	٩.٢	٨.٦	١٤.٤	٢٠.٥	١٩.٨	١٤.١	١٩.٨	عدد الشركات
٢١٥	٢١٥	٢١٥	٢١٦	٢١٦	٢٢٤	٢٢٢	٢٢٢	٢٢١	الأسهم والسندات المتداولة
٥٢,١٠١	٥٣,١٨٧	٦٤,٩٢٥	١٢٦,٦٣٣	٢٠,١٥٦	٢١,٠٤٦	١٩,٨٠٤	١٣,٩٠٠	١١,٧٥٥	القيمة (مليون جنيه)
-٢.٠	-١٨.١	-٤٨.٧	٢٢٣.١	٤٩.٣	-٢٩.٨	-٤٨.١	-٤٧.٧	-٣٥.٧	معدل التغير الشهري (%)
١٥٨.٥	٢٩٤.١	٢٧٨.٨	٣٩٤.٧	-٤.٢	٦.٣	٤٢.٥	١٨.٢	-٧١.٩	معدل التغير السنوى (%)
--	--	١,١٩١,٧٦٥	١,١٥١,٦٣٥	٧٥٦,٣٩٨	٧٢٨,٦٧٩	٧١٧,٣٨٧	٧٥٦,٧٢٢	٦٠٢,٤٠١	سندات مقيدة (مليون جنيه)
--	--	١,١٧٣,٦٤٧	١,١٣٣,٧٧٢	٧٤٦,٦٥٣	٧٢٢,٦٢٤	٧٠٩,٢٦٥	٧٤٥,٠٧٠	٥٩٢,٧٨٧	حكومية، ^{/١} منها:
--	--	١,١٧٣,٥٩٥	١,١٣٣,٧٢١	٧٤٦,٦٠٣	٧٢٢,٥٧٣	٧٠٩,٢١٥	٧٤٥,٠٠٥	٥٩٢,٦٩٠	سندات المتعاملون الرئيسيون
--	--	١,٩٣٠	١,٩٣٠	٢,٠٤٦	٢,٨٦٢	٤,٠٢٥	٢,٤٥٨	١,٥٠٠	شركات
--	--	١٦,١٨٨	١٥,٩٣٣	٧,٦٩٩	٣,١٩٣	٤,٠٩٧	٤,١٩٤	٣,١١٤	توريق ^{/٢}
									صافى مشتريات الأجانب
-١,٩٦١	-٥٦	-٢٣٠	-١٩٠	٩	١٦	٣٥	٤٧	١٧	القيمة (مليون دولار)
٢٤	٢٥	٢٦	٢٧	٣٠	٣٥	٣٣	١٩	٢٥	نسبة الكمية إلى جملة الاسهم المتداولة (%)
									مؤشرات أخرى
١٤.١	١١.٥	١١.٩	٩.٩	١٣.٥	١٦.٣	١٧.٢	٩.٦	٢٢.٣	مضاعف الربحية ^{/٢, /٩}
٩.٤	١٠.٢	١٠.٤	١٢.٥	٧.٣	٥.٧	٦.١	٨.٨	٧.٢	العائد على الكوبون (%) ^{/١٠, /٩}
٤.٥	٢.٥	٣.٦	٣.٠	١.٣	١.٨	٢.٣	٢.٣	١.٧	نسبة السعر إلى القيمة الدفترية (%)

المصدر: البورصة المصرية وهيئة سوق المال والبنك المركزى المصرى.
-- بيان غير متاح.

١/ جدير بالذكر أنه تم إغلاق البورصة المصرية خلال الفترة من ٢٠١١/١/٢٨ وحتى ٢٠١١/٣/٢٢ عقب الأحداث التي مرت بها مصر منذ اندلاع الثورة.

٢ / أكبر ٣٠ شركة من حيث السيولة والقيمة. المؤشر = ١٠٠٠ في ١٩٩٨/١/١.

٣/ على أساس الإنحراف المعياري للعوائد اليومية خلال الفترة.

٤/ يمثل ناتج ضرب عدد الأسهم القائمة في سعر السوق المبادئ.

٥/ تم مراجعة تقديرات الناتج المحلي الإجمالي لتصبح ٥٢٢٢.٣ مليار جنيه في عام ٢٠١٨/٢٠١٩ بدلاً من تقديرات سابقة بنحو ٥٢٥٠.٩ مليار جنيه. في حين قدر الناتج المحلي الإجمالي للسنة المالية ٢٠١٩/٢٠٢٠ بنحو ٦١٦٢.٦ مليار جنيه وفقاً لتقديرات وزارة المالية.

٦/ تتضمن سندات الخزانة (شاملة المتعاملون الرئيسيون)، وسندات الإسكان، وسندات التنمية.

٧/ تم قيد سندات التوريد في بورصة الأوراق المالية اعتباراً من سبتمبر ٢٠٠٦.

٨ / يعرف أيضا بمعدل السعر على العائد، ويقاس بنسبة سعر السوق لكل سهم إلى أرباحه السنوية.

٩/ محسوب على أداء أنشط ٥٠ شركة.

١٠ / الكوبون السنوي الموزع / سعر السهم الجارى.

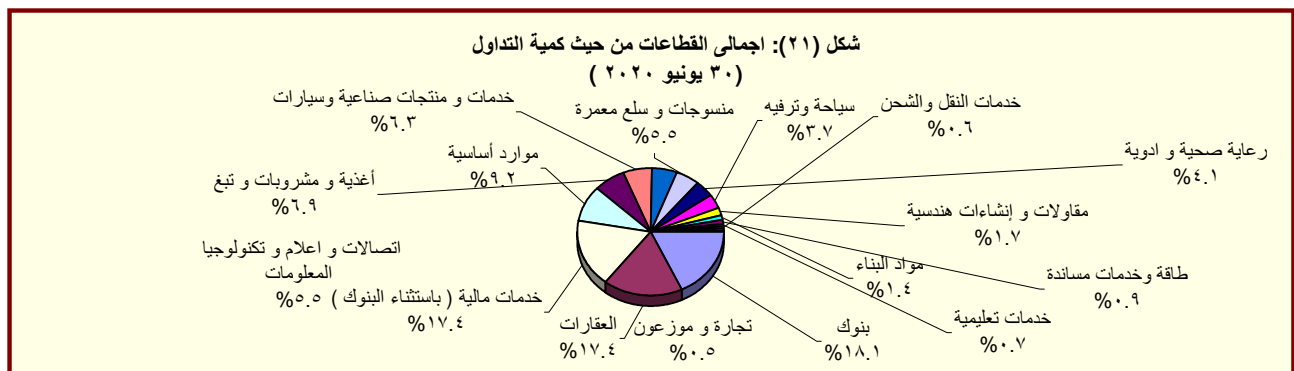

المصدر: النشرة الشهرية لبورصتى القاهرة والأسكندرية.

١/ تتضمن قطاعات المعدات الكهربائية والهندسية، الإعلام، التجارة، تكنولوجيا المعلومات، الزراعة والصيد، الورق والتعبئة والبلاستيك، المطاحن والتخزين، خدمات متنوعة، خدمات التجزئة، وبيع الإستهلاك العائلي.

جدول (٣٢): عمليات الإستحواذ فى السوق المصرية
(نوفمبر ٢٠١١ - اغسطس ٢٠١٩)

التاريخ	المشتري	الورقة المالية	القيمة (مليون جنيه)	نسبة الإستحواذ (%)
أغسطس-١٩	BV HOLDINGS V	جلوبال نيلكوم القابضة	٩٧٢٤.٨	٤٠.٦
مايو-١٩	شركة بولي سيرف للأسمدة والكيماويات ش م م	فيركم مصر للأسمدة والكيماويات	٩.٣	٨.٤
أبريل-١٩	فلوريش للاستثمار	الكابلات الكهربائية المصرية	٩٥.٩	١٠.٠
أبريل-١٩	سمو للاستشارات	الكابلات الكهربائية المصرية	١٧.٤	١.٨
أبريل-١٩	وادي للاستشارات ش م م	الكابلات الكهربائية المصرية	٧٤.٩	٧.٨
ديسمبر-١٨	شركة بولي سيرف للأسمدة والكيماويات ش م م	فيركيم مصر للأسمدة والكيماويات	١٠٠.٩	٩١.١
ديسمبر-١٨	اوراسكوم للاستثمار القابضة ش م م	ثروة كابيتال القابضة للاستثمارات المالية	١٥٩٠.٠	٣٠.٠
أغسطس-١٨	محمد بن احمد بن سعيد باسمح	يونيفرت للصناعات الغذائية	٢٩.٠	٣٢.٣
أغسطس-١٨	MONDI INDUSTRIAL BAGS B V	السويس للإكياس	١٨٨.١	٦٦.١
يوليو-١٨	MENA GLASS HOLDINGS LIMITED	الشرق الأوسط لصناعة الزجاج	٨٢٥.٧	٥١.٤
مايو-١٨	شركة الصناعات الهندسية المعمارية للإنشاء والتعمير اىكون	اكرو مصر للشدات والسقلات المعدنية	١١٣.٣	١١.٢
مايو-١٨	شركة الصناعات الهندسية المعمارية للإنشاء والتعمير اىكون	اكرو مصر للشدات والسقلات المعدنية	٣٨٢.٥	٣٧.٧
مارس-١٨	كايرو ثري ايه الدولية للصناعات ش م م	الوطنية لمنتجات الذرة	٤.٩	٠.٣
مارس-١٨	الشركة القابضة المصرية الكويتية ش م م	الدلتا للتأمين	١١٦.٩	٢٣.٤
فبراير-١٨	نحو للاستثمارات والتنمية	القاهرة للاستثمارات والتنمية	٥٧.٥	٢٩.١
نوفمبر-١٧	كايرو ثري ايه الدولية للصناعات ش م م	الوطنية لمنتجات الذرة	١٤٧٠.٢	٩٧.٧
أكتوبر-١٧	محمد وليد محمود فريد جمال الدين	مودرن الحديثة للمواد العازلة (بيتمود)	٦.٣	٦.٧
أكتوبر-١٧	علي بن حسن بن علي دايع	مودرن الحديثة للمواد العازلة (بيتمود)	٦.٣	٦.٧
أغسطس-١٧	نعد للاستثمارات والتنمية ش م م	المصرية للدواجن	١٩.٩	١٦.٣
يوليو-١٧	مستثمر فرد	الحفر الوطنية	١٧٩.٦	٦٠.٠
ديسمبر-١٦	شركة بايونيرز القابضة للاستثمارات المالية	القاهرة للإسكان والتعمير	١٨.٨	١.٨
ديسمبر-١٦	سمو للإستثمار	القاهرة للإسكان والتعمير	٨٠.٣	٧.٦
ديسمبر-١٦	ثروة للإستثمار	القاهرة للإسكان والتعمير	٣٧.٧	٣.٥
نوفمبر-١٦	Bavaguthu Raghuram Shetty	الاسكندرية للخدمات الطبية - المركز الطبى الجديد	١.٧	١.٣
أكتوبر-١٦	الوحدة للتنمية الصناعية	مصر الوطنية للصلب (عقاقة)	٣١٩.٧	٩٦.٩
أكتوبر-١٦	TVM Healthcare Acquisition ٣ Limited	اميكو ميديكال للصناعات الطبية	٢.٦	٤.٠
يوليو-١٦	TVM Healthcare Acquisition ٣ Limited	اميكو ميديكال للصناعات الطبية	٢٣.٨	٣٦.٩
أبريل-١٦	شركة بايونيرز القابضة للاستثمارات المالية	يونيفرسال لصناعة مواد التعبئة والتغليف والورق - يونيباك	٢٦.٤	٤٤.٠
فبراير-١٦	Bavaguthu Raghuram Shetty	الاسكندرية للخدمات الطبية - المركز الطبى الجديد	١.٧	١.٣
ديسمبر-١٥	شركه اوميغا للتطوير العقاري	مرسيليا المصرية الخليجية للاستثمار العقارى	٣٦.٠	٢٠.٠
ديسمبر-١٥	OCI NV	اوراسكوم للإنشاء والصناعة	٥٢.٢	٣٠.٠
ديسمبر-١٥	شركه بايونيرز القابضة للاستثمارات المالية	القاهرة للإسكان والتعمير	٢٣٣.٤	٤٥.٧
نوفمبر-١٥	اكت فاينانشال للاستشارات ش م م	بلتون المالية القابضة	٨٢.٤	١٣.٠
نوفمبر-١٥	اوراسكوم للاتصالات والاعلام والتكنولوجيا القابضة ش م م	بلتون المالية القابضة	٥٥١.٦	٨٧.٠
أبريل-١٥	TRIQUERA B.V.	مينافارم لأدوية والصناعات الكيماوية	١٢٨.٢	٤٦.٠
مارس-١٥	شركه بايونيرز القابضة للاستثمارات المالية	العربية لمنتجات الااليان "أراب ديرى"	٢٥٥.٧	٦٠.٢
مارس-١٥	MT TELECOM	الشركة المصرية لخدمات التليفون المحمول	١٤٠٣.٥	٩٨.٩
فبراير-١٥	OCI NV Mena B.V	اوراسكوم للإنشاء والصناعة	١٢٤٨٠.٩	٢٣.٤
يناير-١٥	Kellogg Company	المصرية للأغذية - بسكو مصر	٨٨٨.٠	٨٦.٠
ديسمبر-١٤	TV M Healthcare Acquisitions LTD ٣	الشركة العربية لصناعة المستلزمات الطبية (اميكو)	٣٢.٥	٥٧.٨
سبتمبر-١٤	ام تى ام باكدينج ٢	الشرق الأوسط لصناعة الزجاج	١٥٣.٩	١٩.٤
يوليو-١٤	Crede Healthcare LTD	مستشفى القاهرة التخصصى	١٠٦.٨	٥٢.٠
أبريل-١٤	Social Impact Capital LTD	القاهرة للاستثمار والتنمية العقارية	١١١.٠	٥٠.٠
فبراير-١٤	العرفة للاستثمار فى صناعة الملابس الجاهزة	جولدن تكس للأصواف	٣٠.٧	٤٣.٩
يوليو-١٣	OCI NV	اوراسكوم للإنشاء والصناعة	١١٤٨٨.١	٢١.٥
مارس-١٣	بنك قطر الوطنى	البنك الأهلى سويسيتيه جنرال	١٦٦٤٩.٧	٩٧.٠
ديسمبر-١٢	الرتيم للتنمية والتعمير	رويكس لتصنيع البلاستيك	٤٨.٢	٦١.٨
يوليو-١٢	أوليمبك جروب للإستثمارات المالية	دلتا الصناعية - ايدبال	١٠٤.٦	٦.٥
مايو-١٢	ام تى نيلكوم اس سى ار ال	الشركة المصرية لخدمات التليفون المحمول	١٩٠١٩.٠	٩٣.٩
يناير-١٢	الكترولوكس كونتر اكينج اكينوبلاج	اوليمبك جروب للاستثمارات المالية	٣٧.٧	١.٥
ديسمبر-١١	رواسى للاستثمار العقارى	نماء للتنمية والاستثمار العقارى	٢١٦.٩	٣٢.٦
ديسمبر-١١	قافلة للتجارة والتوزيع	بى تك للتجارة والتوزيع	٢١.٤	٩.٢
ديسمبر-١١	اوراسكوم للاتصالات والاعلام والتكنولوجيا القابضة	الشركة المصرية لخدمات التليفون المحمول	٨٦٦.٠	٢٠.٠
نوفمبر-١١	رواسى للاستثمار العقارى	نماء للتنمية والاستثمار العقارى	٤٤٥.٠	٦٦.٩

المصدر: النشرة الشهرية للبورصة المصرية.
١/ القيمة بالدولار الأمريكى.
٢/ عملية تبادل أسهم.

جدول (٣٣): أهم الشركات التي تم خصخصتها أو تصفيتها
(من ١٩٩٣ - ١٩٩٤ وحتى ٣٠ سبتمبر ٢٠١٦)

طريقة البيع		عدد الشركات	النسبة المبيعة	قيمة البيع
اجمالي		٢٨٢		٥٣,٦٤٤
بيع اقلية، ومنها:		٣٨		٦,٠٦٤
أسمنت بورتلاند حلوان			%٥٢	١,٢٠٢
أسمنت العامرية			%٧١	٧٦٨
اليويات والصناعات الكيماوية			%٦٢	٦٩٢
المشروعات الصناعية والهندسية			%٩٠	٢٩٩
بيع اقلية، ومنها:		٢٣		١١,٠٠٣
المصرية للاتصالات			%٢٠	٥,١٢٢
سيدي كرير للبتروكيماويات - سيدبك			%٢٠	١,٦٢٦
شركة طلعت مصطفى القابضة			%٤	٩٣٢
الشرقية للدخان			%٣٤	٥٤٩
تصفية		٣٤		--
بيع كاصول		٤٤		٣,٤٣٧
بيع لمستثمر رئيسى، ومنها:		٨٥		٣٢,٢٠٨
بنك الإسكندرية			%٨٠	٩,٢٧٤
المصرية للأسمدة			%٤٦	١,٩٧١
السويس للأسمنت			%٣٣	١,٨٠٠
أسمنت اسبوط			%١٠٠	١,٣٨٠
بيع لاتحاد العاملين المساهمين، ومنها:		٣٣		٩٣٢
وادي كوم أمبو لاستصلاح الاراضى			%١٠٠	٧٠
العربية لاستصلاح الاراضى			%١٠٠	٦١
العامة لاستصلاح الاراضى			%١٠٠	٦٠
مضارب الغربية			%٩٠	٥١
مصانع أو وحدات مياة أو مؤجرة		٢٥		--

المصدر: وزارة الإستثمار ونشرة البورصة المصرية.
-- بيان غير متاح.

جدول (٣٣ - تابع): تطور برنامج الخصخصة
(١٩٩١/ ١٩٩٢ - ٢٠٠٩ / ٢٠١٠)١/

بيع مشروعات قانون ٢٠٣ ٢/		بيع المشروعات المشتركة ٣/		شركات قطاع عام أخرى		الإجماليات	
الحصيلة	العدد	الحصيلة	العدد	الحصيلة	العدد	الحصيلة	العدد
١١	٤١٨	-	-	-	-	١١	٤١٨
١٤	٨٦٧	-	-	-	-	١٤	٨٦٧
١٢	٩٧٧	-	-	-	-	١٢	٩٧٧
٢٩	٤,٥٩٥	-	-	-	-	٢٩	٤,٥٩٥
٢٣	٢,٤٨٧	-	-	-	-	٢٣	٢,٤٨٧
٣٣	١,٨٢٤	-	-	-	-	٣٣	١,٨٢٤
٣٩	٤,٦٩٤	١	١٤	١٤	١٤	٤٠	٤,٧٠٨
١١	٢٥٢	٧	١١٨	-	-	١٨	٣٧٠
٧	٧٣	٣	٨٧٩	-	-	١٠	٩٥٢
٦	٤٩	١	٦٤	-	-	٧	١١٣
٩	٤٢٨	٤	١١٥	-	-	١٣	٥٤٣
١٦	٨٢٤	١٢	٤,٨١٩	١	-	٢٨	٥,٦٤٣
٤٧	١,٨٤٣	١٧	٧,٦٤٧	١	٥,١٢٢	٦٥	١٤,٦١٢
٤٥	٢,٧٧٤	٧	١,٥٥٩	١	٩,٢٧٤	٥٣	١٣,٦٠٧
٢٠	٧٤٥	١٦	٣,٢٣٨	-	-	٣٦	٣,٩٨٣
١٥	١,١٣٠	٢	٨٣	-	-	١٧	١,٢١٣
-	-	٤	٥٠	-	-	٤	٥٠

المصدر: وزارة الإستثمار

١/ جدير بالذكر أنه قد تم إرجاع برنامج الخصخصة خلال معظم السنة المالية ٢٠٠٨/٢٠٠٩ فى ضوء إعداد "برنامج الملكية الشعبية" والذى تم تأجيله من جراء أثر الأزمة المالية العالمية على السوق المحلى.

٢/ يتضمن بيع الأراضى غير المستغلة.
٣/ تعبر بيانات الشركات المشتركة عن قيمة مساهمة القطاع العام بها.

جدول (٣٤): أنشط ١٠ شركات وقطاعات من حيث كمية التداول في البورصة المصرية

أنشط ١٠ شركات من حيث كمية التداول - في ٣٠ يونيو ٢٠٢٠				
اسم الشركة	كمية التداول (مليون سهم)	قيمة التداول (مليون جنيه مصرى)	صافى الربح (مليون جنيه مصرى)	سعر الإقفال** (جنيه مصرى)
١ البنك التجاري الدولي (مصر)	٥٤.٦	١١,٨٠١.٠	١١,٨٠١.٠	٦٤.٥
٢ السويدى اليكتروك	١٢٤.٦	٤,١٦٣.١	٤,١٦٣.١	٦.٦
٣ المجموعة المالية هيرمس القابضة	٦٠.٧	١,٣٩٧.٢	١,٣٩٧.٢	١٤.٠
٤ دابيس للملابس الجاهزة	٤٦٤.٦	١٢٠.٨	١٢٠.٨	١.٤
٥ سي أي كابيتال القابضة للاستثمارات المالية	١٤٩.٨	٦٢١.١	٦٢١.١	٤.٦
٦ ابوقير للاسمدة والصناعات الكيماوية	٤٦.٣	٣,١٥٧.١	٣,١٥٧.١	١٤.٤
٧ المصرية للاتصالات	٤٣.٨	٤,٤٠٥.٩	٤,٤٠٥.٩	١٣.٣
٨ مدينة نصر للإسكان والتعمير	٢٠١.٥	١,٠٠١.٠	١,٠٠١.٠	٢.٧
٩ مجموعة طلعت مصطفى القابضة	٨٩.٦	١,٩٤٨.٠	١,٩٤٨.٠	٥.٨
١٠ المصرية للمنتجات السياحية	٣٣٦.٣	-٧٥.٢	-٧٥.٢	١.٤

* سعر الإقفال في نهاية الشهر السابق (جنيه مصرى)

** سعر الإقفال بنهاية الشهر الحالى (جنيه مصرى)

أنشط ١٠ قطاعات من حيث كمية التداول - في ٣٠ يونيو ٢٠٢٠				
القطاع	كمية التداول (مليون سهم)	قيمة التداول (مليون جنيه مصرى)	مضاعف الربحية	عائد السهم %
١ العقارات	١,٨٧٧.٩	٤,٢٣٨.٣	١٣.٩	٦.٣
٢ خدمات مالية (بإستثناء البنوك)	٢,٤٠١.٠	٤,٠٧٥.٤	٦.٩	٩.٧
٣ بنوك	٨٥.٢	٤,٠٧٠.٧	٣.٢	٨.٠
٤ موارد أساسية	٤٤٩.٨	٢,١٤٤.٥	١٦.٠	٧.٩
٥ أغذية ومشروبات وتبغ	٣٦٦.٦	١,٦٠٤.٧	١١.٣	٨.٣
٦ خدمات و منتجات صناعية وسيارات	٤٠٣.٣	١,٤٧٧.٤	٩.٩	١٢.٩
٧ سياحة وترفيه	٤٩٧.٣	١,٢٩٠.٩	١٦.٩	١٧.٧
٨ منسوجات و سلع معمرة	٨٧٢.٥	١,٢٨٩.٦	١٧.٧	٦.٣
٩ رعاية صحية وادوية	١٩٠.٠	٩٦٢.٣	١٨.٥	٥.٧
١٠ اتصالات و اعلام وتكنولوجيا المعلومات	٩٧.٢	٨٥٨.٠	٢١.٩	٧.٦

المصدر: النشرة الشهرية للبورصة المصرية.

-- بيان غير متاح.

جدول (٣٥): الأرصدة القائمة لأذون الخزانة وفقا للقطاعات الحائزة لها

(مليون جنيه)

	يونيو-١٥	يونيو-١٦	يونيو-١٧	يونيو-١٨	يونيو-١٩	يناير-٢٠	فبراير-٢٠	مارس-٢٠	أبريل-٢٠
إجمالي الأرصدة القائمة	٥٣١,٥٤٣	٦٥٦,٧٤٠	٨٥٨,٠٠٤	١,٢٢٦,٠٦٦	١,٤١٧,٣٨٩	١,٥٤٩,٥٢٥	١,٥٤٣,٦٢٩	١,٤٨٥,٤٦٨	١,٥٧٠,٠١٠
العملاء الاجانب	٥٠٠	٥٣٢	١٧٦,٦٠٠	٢٩٩,٠٦٥	٢٧٦,٦٤٩	٢٨٩,٤٢٨	٣١٠,٦٤٧	١٤٩,٣٠٠	١١٩,١٠٣
شركات التعامل فى الأوراق المالية	٥٥٢	٥٠١	٨٣١	١,٥٤٨	١,١٤٨	١,٢٠٢	١,١٤٧	١,٦١٨	٢,١٦٥
الشركات القابضة و الإستثمارية	١٥,٦٤٣	١٥,٦٦٣	١٩,٨١٣	٢٢,١٤٢	٢٢,١٧٦	٣٠,٥٦٠	٣٠,٤٩٤	٣٠,٢١١	٢٩,٧٥٢
البنوك	٤٢٠,٨٤٥	٥٠٦,٨١٠	٥٣٨,٢٤٣	٧٧٨,٩٤٨	٩١٧,٧٨٢	٩٧٢,٩٥٤	٩٤٧,٥٦٠	١,٠٣٨,٨٢٢	١,١٥٦,٨٢٠
بنوك قطاع عام	٢٠٧,٩٠٣	٢٦٨,١٥٩	٢٧٥,٧٠٣	٣٤٢,٢٩٣	٣٧٨,٦١٥	٢٦٥,٣٣٠	٢٤٠,٦٢٠	٣٠٩,٤١٩	٤٢٧,٤٩٧
بنوك قطاع خاص	١٨٥,٦٩٣	٢٠١,٣٦٦	٢٢٤,٦٣٠	٢٧٩,٠٨١	٢٦٢,٤٧٧	٣١٩,٥٠٥	٣١٦,٠٢٢	٣٣٠,٨٩٢	٣٤٥,٨٧٧
بنوك فروع أجنبية	٢٢,٦٥٨	٢٦,٧٧٧	٢٢,٩٥١	٣١,٠٨٥	٣٢,٦٣٩	٣٤,٩١٢	٣١,٠٧٠	٣٦,٣٥٣	٣٦,٧٥٦
بنك الإستثمار القومى	٢٠٠	٣,٥١١	٨,٨٨٨	١١٣,٩٧٥	٢٢٧,١٩٨	٣٢٥,٢٤٦	٣٣٣,١٧٤	٣٣٣,١٢٦	٣١٠,٧٤٩
بنوك متخصصة	٤,٣٩١	٦,٩٩٧	٦,٠٧١	١٢,٥١٤	١٦,٨٥٣	٢٧,٩٦١	٢٦,٦٧٤	٢٩,٠٣٢	٣٥,٩٤١
سماسرة النقد الاجنبى	--	--	--	--	--	--	--	--	--
شركات التأمين	١٥,٢٩٣	٢٣,٤٧٨	٢٣,٨٠٤	٥٣,٣٩٦	٤١,٦٩٠	٣٣,٠٦٩	٣٢,٩٨٣	٣٢,١٠٩	٣١,٧٥٩
قطاع عام	١٢,٠٢٢	١٩,٢٧٧	١٨,١٦٢	٤٩,٢٠٣	٣٥,٣٠٠	٢٧,١٦٣	٢٧,٣٣٩	٢٦,٣٤١	٢٥,٥٤٠
قطاع خاص ^{١/}	٣,٢٦١	٤,٢٠١	٥,٦٤٢	٤,١٩٣	٦,٣٩٠	٥,٩٠٦	٥,٦٤٤	٥,٧٦٨	٦,٢١٩
صناديق الإستثمار	٤٩,٥٥٦	٣١,٣١٤	٢٣,٧٧٢	٢٥,٠٩٢	٤٨,٨٥٧	٦٨,٢٢٧	٦٨,٦٢٤	٦٦,٩٧٣	٦٦,١٥٨
صناديق التأمين	٥,٨٥٣	٣,١٠٤	١١,٤٣٩	٨,٩٤٧	٢٩,٣٣٦	٤٠,٠٠٣	٣٨,٦٠٨	٤١,٤٩٩	٣٨,٧٧٨
قطاع الاسكان والتعمير	٥٣٦	٨١٦	٢,٢٨٧	٢,٧١٥	٤,٥٦٥	٧,٠٨٩	٨,٠٥٩	٦,٩٩٩	٦,٩٣٦
قطاع التجارة	٦١٠	١,٠٦١	٢٧٣	٦٣٤	١,١١٣	٢,١١٩	٢,٢٥٩	٢,١٩١	١,٩١١
قطاع الصناعات التحويلية	١,١٢٨	١,٢٣٩	١,٨٨١	٢,١٢٩	٦,١٦٥	٥,٣٧٠	٥,٤١٠	٥,٣٤٢	٥,٤٥٤
القطاع المالي	١٩٩	١٤٦	٦٠٧	١٩٦	١٤٢	٢٦٠	٢٦٠	٢٤٩	٢٢٩
قطاع النقل والمواصلات/ الكهرباء/ غاز/ صحة	١١٤	٦٠٢	٣٦٨	٥٤٦	٣٢٤	١,١٨٨	١,٨١٨	١,٥٥٤	١,١١١
القطاع الافراد	٤,٤٠٨	٤,١٢٩	٤,١٨٠	٢,١٥٩	٤,٥٣١	٥,٥٦٧	٦,٧٠٦	٦,٢٤٥	٦,٢٤٧
قطاع البترول والتعدين	٤,٨٢٧	٨,٠٥١	٤,٢٢٧	٢,٦٥٩	٥,٨١١	٧,٦٨٩	٧,٦٧٤	٦,٥٧٤	٦,٤٨٤
قطاع الخدمات	١,٣٥٧	٣,٥٣٨	٢,٥٢٤	٢,٤٣٦	٣,٥٥٩	٤,٥٤٦	٤,٦٦٤	٥,٩١٢	٧,٠٦٨
مجالات أخرى ^{٢/}	١٠,١٢٢	٥٥,٧٥٦	٤٧,١٥٥	٢٣,٤٥٤	٥٣,٥٤١	٨٠,٢٥٤	٧٦,٧١٦	٨٩,٨٧٠	٩٠,٠٣٥

المصدر: البنك المركزى المصرى.
١/ يتضمن شركات التأمين الخاصة و الفروع الاجنبية.
٢/ تتضمن ٤٥ مليار جنيه اذون خزانة (صكوك) أصدرت لصالح البنك المركزى المصرى وفقاً للإتفاق مع وزارة المالية لاستخدامها فى عمليات السوق المفتوح. وجدير بالذكر فقد تم إهلاك كافة الاذون المصدرة لصالح البنك المركزى خلال الربع الأول من عام ٢٠٠٦/٢٠٠٧.

جدول (٣٦) محفظة الأوراق المالية لدى البنوك ^{١/}

(مليون جنيه)

٢٠-مارس	٢٠-فبراير	٢٠-يناير	١٩-ديسمبر	يونيو-١٩	يونيو-١٨	يونيو-١٧	يونيو-١٦	يونيو-١٥	
٢,٣٧٤,٨٥٣	٢,٢٠١,٣٧٩	٢,١٨٩,٩٢٧	٢,٠٧١,٩٤٨	١,٧٦٥,٣٥٦	١,٥٠٣,٧٦٧	١,٥٣٧,٠٣٦	١,٢٨٣,٦١٦	١,٠١٦,٠٢٥	إجمالي الأوراق المالية
٢,٠٢٨,٥١٧	١,٨٥٩,٩٩١	١,٨٤٣,٢٠٤	١,٧٢٢,٧٨٤	١,٤٠١,٤٦٦	١,٠٦٨,٠٧٥	١,٠٨٨,١٩٣	١,٠٧٠,٩٠٦	٩٠٠,٤١٨	بالعملة المحلية
٣٤٦,٣٣٦	٣٤١,٣٨٨	٣٤٦,٧٢٣	٣٤٩,١٦٤	٣٦٣,٨٩٠	٤٣٥,٦٩٢	٤٤٨,٨٤٣	٢١٢,٧١٠	١١٥,٦٠٧	بالعملة الأجنبية
٢,٢٦٧,٤٣٢	٢,٠٩٤,٠٤٤	٢,٠٧٩,٦٤٧	١,٩٦٣,٣٩٧	١,٦٧٠,٢٣٦	١,٤٠٩,٦٠١	١,٤٤٠,٧٠٩	١,٢٢٣,٨١٩	٩٥٣,٢٦٥	القطاع الحكومي
١,٩٤٧,٧٧٤	١,٧٧٩,٨٥٧	١,٧٦١,٩٣٩	١,٦٤٢,٥٧٨	١,٣٣٦,٠٦٩	١,٠١٤,٩٨٢	١,٠٣٤,٥٧١	١,٠٣٣,٤٦٧	٨٦١,٩٣٥	بالعملة المحلية ومنها:
٣١٩,٦٥٨	٣١٤,١٨٧	٣١٧,٧٠٨	٣٢٠,٨١٩	٠	٠	٠	٠	٩١,٣٣٠	بالعملة الأجنبية
-	-	-	-	-	-	-	-	-	صكوك البنك المركزى (بالعملة المحلية)
٢١٥	٢٧٦	٣٢٩	٣٠٩	٣٤٨	٤٥١	٤٤٨	٣٠٦	٣٨٣	قطاع الأعمال العام
٢١٥	٢٧٦	٣٢٩	٣٠٩	٣٤٨	٤٥١	٤٤٨	٣٠٦	٣٨٣	بالعملة المحلية
٠	٠	٠	٠	٠	٠	٠	٠	-	بالعملة الأجنبية
٩٣,٩٩٥	٩٣,٤٩٤	٩٤,٧٤٩	٩٤,٢٧١	٧٩,٥٧٤	٧٣,٣٢٥	٧٤,٠٧٦	٤٧,٥٥٨	٤٧,٤٩٢	قطاع الأعمال الخاص
٨٠,٥١٦	٧٩,٨٤٧	٨٠,٩٢١	٧٩,٨٨٢	٦٥,٠٢٩	٥٢,٥٩٤	٥٣,١٢٦	٣٧,٠٦٠	٣٨,٠٢١	بالعملة المحلية
١٣,٤٧٩	١٣,٦٤٧	١٣,٨٢٨	١٤,٣٨٩	١٤,٥٤٥	٢٠,٧٣١	٢٠,٩٥٠	١٠,٤٩٨	٩,٤٧١	بالعملة الأجنبية
١٣,٢١١	١٣,٥٦٥	١٥,٢٠٢	١٣,٩٧١	١٥,١٩٨	٢٠,٣٩٠	٢١,٨٠٣	١١,٩٣٣	١٤,٨٨٥	قطاع العالم الخارجى (غير المقيمين)
١٢	١١	١٥	١٥	٢٠	٤٨	٤٨	٧٣	٧٩	بالعملة المحلية
١٣,١٩٩	١٣,٥٥٤	١٥,١٨٧	١٣,٩٥٦	١٥,١٧٨	٢٠,٣٤٢	٢١,٧٥٥	١١,٨٦٠	١٤,٨٠٦	بالعملة الأجنبية

المصدر: البنك المركزى المصرى

-- لا يوجد إصدار خلال الفترة المشار إليها.

١/ غير متضمن محفظة الأوراق المالية لدى البنك المركزى المصرى.

جدول (٣٧): صافى الإستثمارات الأجنبية المباشرة موزعة بحسب الدول

(مليون دولار)

بيان ربع سنوي				بيان سنوي					
اكتوبر - ديسمبر ٢٠/١٩	يوليو- سبتمبر ٢٠/١٩	ابريل - يونيو ١٩/١٨	اكتوبر - ديسمبر ١٩/١٨	٢٠١٩/٢٠١٨*	٢٠١٨/٢٠١٧	٢٠١٧/٢٠١٦	٢٠١٦/٢٠١٥	٢٠١٥/٢٠١٤	
٢٦٠٦	٢٣٥٣	١٧١٢	٢٧٦٩	٨٢٣٦	٧٧٢٠	٧٩٣٣	٦٩٣٠	٦٣٨٠	صافى الاستثمارات الأجنبية المباشرة
٤٨٩٩	٤٢٦٢	٣٩٢٥	٤٧٩١	١٦٣٩٤	١٣١٦٣	١٣٣٦٦	١٢٥٢٦	١٢٥٤٦	١- التدفقات للداخل (ومنها)
٢٧٩	٥٨٤	٣٢١	٤٥٥	١٥٧١	٢٢٤٤	١٨٣٣	٨٥٨	٢١١٦	الولايات المتحدة الأمريكية
٨٢	٤٨	٤١	٥٥	٢٣١	١٢٢	١٤٨	٢٠١	١٩٠	ألمانيا
١٠٢	١٠٨	٦٢	٨٩	٢٩٦	٢٤٠	٥٣٦	٢٤٩	٢٣٠	فرنسا
١٦٧٧	١٢٦٤	١٦١٩	١٧٥٨	٦٤٢٤	٤٥٥٣	٥٥١٩	٥٩٤٤	٤٩٩٠	المملكة المتحدة
١٢	٢٢	٢٢	١٨	٦٧	٥٧	٤٤	١٥٤	٢٨	أسبانيا
٣٨٥	٢١٧	٢٠٥	١٥٣	٦٩٣	٣٤٩	٢١٩	٢٤٦	١٨٢	هولندا
١٠٤	٦٩	١٠٤	١٥١	٤٧٨	٢٩٧	٣٤٤	٣١٣	٦٤٩	السعودية
٥٧٧	٣١٥	١٨٩	٣٨٧	١١٠٤	١٠٧٥	٨٣٧	١٣٢٩	١٣٨٣	الإمارات العربية المتحدة
١٠٠	١٢٠	١٥٩	١٧١	٦٨٤	١١٢	١٥٠	١٣٣	٢٣٧	الكويت
٢٧	١١٠	٤٨	٤٩	١٩٢	٨٨	١١٣	١٦٥	١٣٧	البحرين
٣	١	٠	١	٣-	٥	٦	١٢	١٢	عمان
٥٣	٦٨	٤٩	٦٧	٢٢٤	١٨٦	١٤٨	١٢٨	١٦٥	سويسرا
١٤٩٩	١٣٣٦	١١٠٦	١٤٣٨	٤٤٣٣	٣٨٣٥	٣٤٧٠	٢٧٩٦	٢٢٢٩	دول أخرى
٢٢٩٣-	١٩٠٩-	٢٢١٣-	٢٠٢٢-	٨١٥٧-	٥٤٤٤-	٥٤٣٣-	٥٥٩٦-	٦١٦٦-	٢- التدفقات للخارج

المصدر: البنك المركزى المصرى

شكل (٢٢): تطور تدفقات الإستثمار الأجنبى المباشر إلى مصر
(بحسب أهم المناطق)

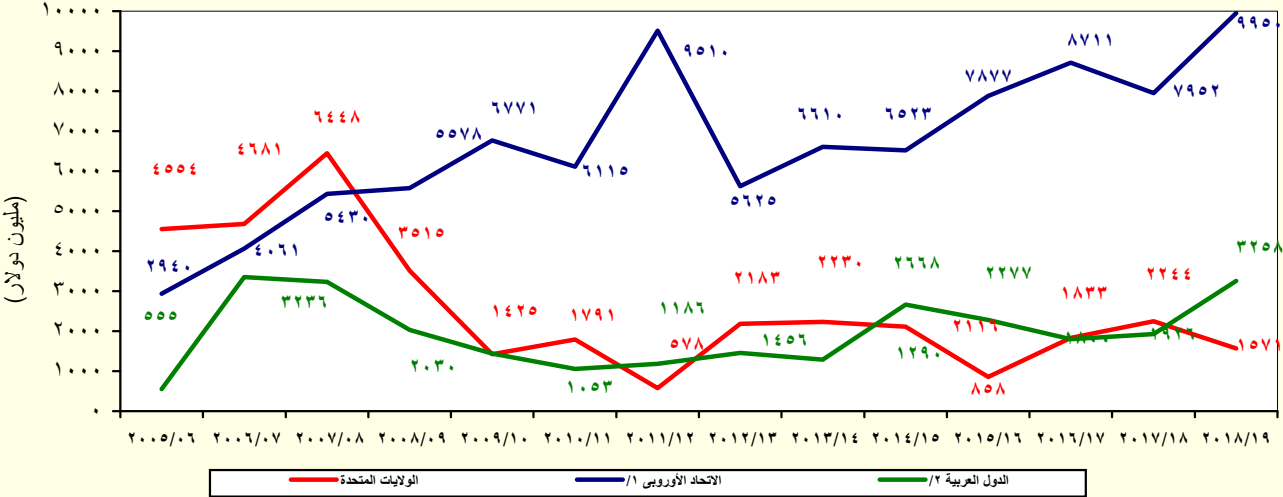

^(١) تتضمن النمسا وبلجيكا والدنمارك وقبرص وفرنسا وألمانيا واليونان وإيطاليا ولوكسمبورج والبرتغال ورومانيا وأسبانيا والسو
^(٢) تشمل البحرين والأردن والكويت ولبنان وليبيا وعمان وقطر والسعودية وتونس والإمارات ودول عربية أخرى.

القسم الثامن

معاملات القطاع الخارجى

ميزان المدفوعات - ميزان المعاملات الجارية (بيان سنوى)-----	٦٥	جدول (٣٨)
ميزان المدفوعات - ميزان المعاملات الرأسمالية (بيان سنوى)-----	٦٦	جدول (٣٩)
ميزان المدفوعات - ميزان المعاملات الجارية (بيان ربع سنوى)-----	٦٧	جدول (٤٠)
ميزان المدفوعات - ميزان المعاملات الرأسمالية (بيان ربع سنوى)-----	٦٨	جدول (٤١)
مؤشرات قياس أداء معاملات القطاع الخارجى-----	٦٩	جدول (٤٢)
بيانات التجارة الخارجية : الميزان التجارى طبقاً للتصنيف الوظيفى للأمم المتحدة-----	٧٠	جدول (٤٣)
بيانات التجارة الخارجية : الصادرات طبقاً للتصنيف الوظيفى للأمم المتحدة-----	٧١	جدول (٤٤)
بيانات التجارة الخارجية : الواردات طبقاً للتصنيف الوظيفى للأمم المتحدة-----	٧٢	جدول (٤٥)
حصيلة الصادرات البترولية-----	٧٣	جدول (٤٦)
أهم مؤشرات قطاع السياحة-----	٧٣	جدول (٤٧)
حركة الملاحة فى قناة السويس-----	٧٣	جدول (٤٨)
الصادرات حسب التوزيع الجغرافى-----	٧٣	جدول (٤٩)

جدول (٣٨): ميزان المدفوعات - ميزان المعاملات الجارية
بيان سنوى

(مليون دولار)

٢٠١٩/٢٠١٨	٢٠١٨/٢٠١٧	٢٠١٧/٢٠١٦	٢٠١٦/٢٠١٥	٢٠١٥/٢٠١٤	٢٠١٤/٢٠١٣	
٣٨,٠٣٤-	٣٧,٢٧٦-	٣٧,٢٧٥-	٣٨,٦٨٣-	٣٩,٠٦٠-	٣٤,١٥٩-	الميزان التجارى ^{١/}
٢٨,٤٩٥	٢٥,٨٢٧	٢١,٧٢٨	١٨,٧٠٥	٢٢,٢٤٥	٢٦,٠٢٣	الصادرات
١١,٥٥٧	٨,٧٧٣	٦,٥٩٠	٥,٦٧٤	٨,٨٩٢	١٢,٣٥٦	بترولى
١٦,٩٣٨	١٧,٠٥٤	١٥,١٣٩	١٣,٠٣٠	١٣,٣٥٣	١٣,٦٦٧	غير بترولى
٦٦,٥٢٩-	٦٣,١٠٣-	٥٩,٠٠٣-	٥٧,٣٨٨-	٦١,٣٠٦-	٦٠,١٨٢-	الواردات
١١,٥٤٩-	١٢,٤٩٠-	١٢,٠١٦-	٩,٢٩٤-	١٢,٣٦٦-	١٣,٢٤٧-	بترولى
٥٤,٩٨١-	٥٠,٦١٣-	٤٦,٩٨٨-	٤٨,٠٩٤-	٤٨,٩٣٩-	٤٦,٩٣٥-	غير بترولى
١٣,٠٣٧	١١,١٢٢	٥,٦١٤	٦,٥٣٣	١٠,٧٤٣	٨,٢٧٤	الخدمات (صافى)
٢٤,٤٢٤	٢١,٤٨٧	١٥,٤٠٠	١٦,٠٧٩	٢١,٨١٢	١٧,٤٣٧	المتحصلات
٨,٦٠٠	٨,٧٠٨	٧,٩١١	٩,٥٣٥	٩,٨٥٠	٩,٤٦٦	النقل
٥,٧٣١	٥,٧٠٧	٤,٩٤٥	٥,١٢٢	٥,٣٦٢	٥,٣٦٩	ومنه: قناة السويس
١٢,٥٧١	٩,٨٠٤	٤,٣٨٠	٣,٧٦٨	٧,٣٧٠	٥,٠٧٣	السياحة والسفر
٧١٩	٦٣٧	٧٧٦	٣٧٨	١,٣٨٢	٦٥٤	خدمات حكومية
٢,٥٣٤	٢,٣٣٨	٢,٣٣٣	٢,٣٩٩	٣,٢١٠	٢,٢٤٤	متحصلات أخرى
١١,٣٨٧	١٠,٣٦٥	٩,٧٨٦	٩,٥٤٦	١١,٠٦٩	٩,١٦٣	المدفوعات
١,٧٩٢	١,٤٨٠	١,٣٣٢	١,٣٣٩	١,٥٣٥	١,٧١٧	النقل
٢,٩٠٣	٢,٤٥٢	٢,٧٤٠	٤,٠٩١	٣,٣٣٨	٣,٠٤٥	السياحة والسفر
٦٩٢	١,٤٩٤	١,١٢٤	٧٧٧	٨٥٤	١,٠٧٤	المدفوعات الحكومية
٥,٩٩٩	٤,٩٣٩	٤,٥٩٠	٣,٣٣٩	٥,٣٤٢	٣,٣٢٧	مدفوعات أخرى
١١,٠١٠-	٦,٢٨٠-	٤,٥٦٩-	٤,٤٧٢-	٥,٧٠١-	٧,٢٦٣-	دخل الاستثمار (صافى)
١,٠١٤	٨٣٥	٤٩٨	٣٩٧	٢١٣	١٩٤	متحصلات دخل الاستثمار
١٢,٠٢٤	٧,١١٥	٥,٠٦٦	٤,٨٦٩	٥,٩١٤	٧,٤٥٧	مدفوعات دخل الاستثمار
٢,٥٧٤	١,٦١٦	١,٢٣٢	٧٥٢	٦٤٤	٦٥٣	ومنه: فوائد مدفوعة
٢٤,٩٩٨-	٢٦,١٥٤-	٣١,٦٦١-	٣٢,١٥٠-	٢٨,٣١٨-	٢٥,٨٨٥-	السلع والخدمات (صافى)
٢٥,١١٤	٢٦,٤٧١	٢١,٨٣٥	١٦,٧٩١	٢١,٨٧٦	٣٠,٣٦٨	التحويلات (صافى)
٣٥١	٢٠٦	١٤٩	١٠٢	٢,٦٧٠	١١,٩٢٠	التحويلات الرسمية (صافى)
٢٤,٧٦٣	٢٦,٢٦٥	٢١,٦٨٦	١٦,٦٨٩	١٩,٢٠٥	١٨,٤٤٨	التحويلات الخاصة (صافى)
٢٥,١٥١	٢٦,٣٩٣	٢١,٨١٦	١٧,٠٧٧	١٩,٣٣٠	١٨,٥١٩	ومنها، تحويلات المصريين العاملين
١٠,٨٩٤-	٥,٩٦٢-	١٤,٣٩٤-	١٩,٨٣١-	١٢,١٤٣-	٢,٧٨٠-	الميزان الجارى

المصدر: البنك المركزى المصرى.

١/ يتضمن صادرات و واردات المناطق الحرة.

ملحوظة: بيانات التجارة فى هذا الجدول تم تجميعها من مصادر الجهاز المصرفى طبقاً للتدفقات النقدية. وقد تختلف هذه البيانات عن البيانات المجمعة لدى الجهاز المركزى للتعبئة العامة والإحصاء والمبنية على أساس التدفقات السلعية وفقاً لسجلات مصلحة الجمارك .

شكل (٢٣): توزيع متحصلات ميزان المعاملات الجارية

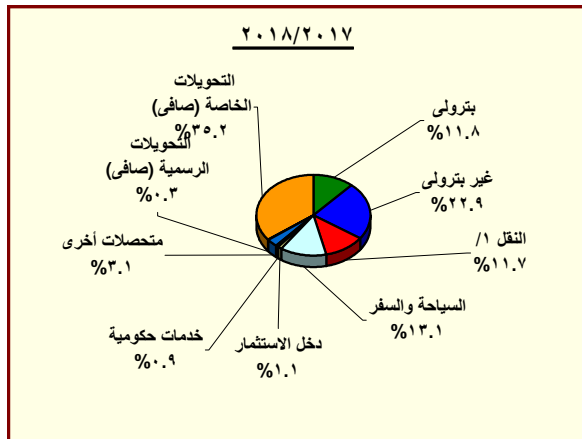
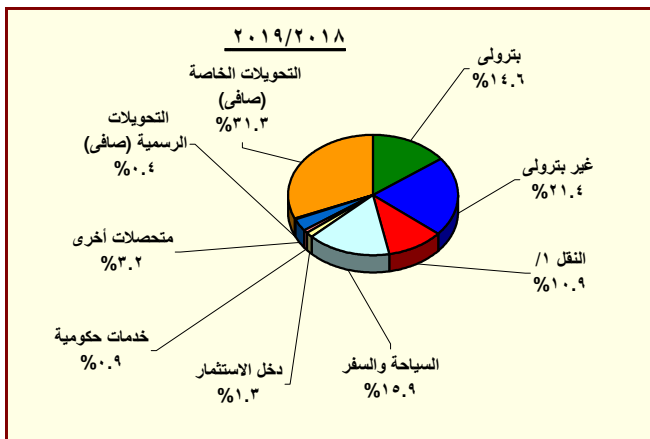

المصدر: البنك المركزى المصرى.

١/ يتضمن متحصلات قناة السويس.

جدول (٣٩): ميزان المدفوعات (تابع) - ميزان المعاملات الرأسمالية

بيان سنوى

(مليون دولار)

*٢٠١٩/٢٠١٨	*٢٠١٨/٢٠١٧	٢٠١٧/٢٠١٦	٢٠١٦/٢٠١٥	٢٠١٥/٢٠١٤	٢٠١٤/٢٠١٣	
١٠,٨٥٧	٢١,٩٩٧	٣١,٠١٥	٢١,١٧٧	١٧,٩٢٩	٥,١٩٠	ميزان المعاملات الرأسمالية
١٢٩-	١٥١-	١١٣-	١٤١-	١٢٣-	١٩٤	الحساب الرأسمالى
١٠,٩٨٦	٢٢,١٤٧	٣١,١٢٨	٢١,٣١٨	١٨,٠٥٢	٤,٩٩٥	الحساب المالى
٣٧٤-	٢٧١-	١٧٥-	١٦٤-	٢٢٣-	٣٢٧-	تدفقات الاستثمار فى الخارج
٨,٢٣٦	٧,٧٢٠	٧,٩٣٣	٦,٩٣٣	٦,٣٨٠	٤,١٧٨	تدفقات الاستثمارات المباشرة فى مصر (صافى)
٩٦-	٢١-	٢٠٨	١٩٢	٤٧	٦٦	استثمارات محفظة الأوراق المالية للخارج
٤,٢٣٠	١٢,٠٩٥	١٥,٩٨٥	١,٢٨٧-	٦٣٩-	١,٢٣٧	صافى تدفقات محفظة الأوراق المالية فى مصر
٥,٠٩٤	٥,٢٩٣	٥,٤٩٢	١,٤٤٥-	١,١٤٨-	٩٢٧	ومنها السندات
١,٠١٠-	٢,٦٢٥	٧,١٧٧	١٥,٦٤٤	١٢,٤٨٧	١٥٩-	صافى الاستثمارات الأخرى
٦,٢٥٣	١٠,٢٧٩	٩,٦٩٩	٧,١٠٣	٥,٠٣٦	٢٠٧	صافى الاقتراض
٣,٣٣٤	٦,٧٣٩	٥,١٥٧	١٨٦-	٤٨٣-	٩٥٦-	القروض المتوسطة وطويلة الأجل
٥,٥٢٥	٨,٨٤٦	٧,٦٤١	٢,٥٢٣	١,٧٥٤	١,١٥٣	المستخدم
٢,١٩٢-	٢,١٠٨-	٢,٤٨٤-	٢,٧١٠-	٢,٢٣٦-	٢,١١٠-	السداد
٨٢٩	١,١١٩	٢,٧٩٥	١,٥٠٥	٢٥٨	٥٦-	تسهيلات موردين ومشتريين متوسطة الأجل
١,١٦١	١,٣١٤	٢,٩١٢	١,٥٦١	٣١٣	٨	المستخدم
٣٣٢-	١٩٥-	١١٧-	٥٥-	٥٥-	٦٤-	السداد
٢,٠٩١	٢,٤٢٢	١,٧٤٧	٥,٧٨٤	٥,٢٦١	١,٢٢٠	صافى تسهيلات موردين ومشتريين قصيرة الأجل
٨,٨٨٢-	٤,٥١٢-	١٢,٠٩٦-	٣,٤٧٧-	١,٢٢١-	٢,٢٧٨-	أصول أخرى
٢٣-	١١٦-	٢٨-	١٠٤-	٢٨-	٤٥-	البنك المركزى المصرى
١,٧٦٥-	٢,١٦٢	٩,٤٦٣-	٢,٠٩٢	٤,٧٧٤	٦٦٢	البنوك الأخرى
٧,٠٩٤-	٦,٥٥٧-	٢,٦٠٦-	٥,٤٦٥-	٥,٩٦٧-	٢,٨٩٥-	أخرى
١,٦١٨	٣,١٤٢-	٩,٥٧٤	١٢,٠١٩	٨,٦٧١	١,٩١٢	خصوم أخرى
١,٥٣٨	٣,٨٧٩-	٨,١٢٩	٥,٨٥٨	٥,٤٧٤	١,٩٠٤	البنك المركزى المصرى
٨١	٧٣٧	١,٤٤٥	٦,١٦١	٣,١٩٧	٨	البنوك الأخرى
٦٦-	٣,٢٤٧-	٢,٩٠٤-	٤,١٥٩-	٢,٠٦١-	٩٣١-	السهم والخطأ (صافى)
١٠٢-	١٢,٧٨٨	١٣,٧١٧	٢,٨١٣-	٣,٧٢٥	١,٤٧٩	الميزان الكلى

المصدر: البنك المركزى المصرى.
* مبدئى.

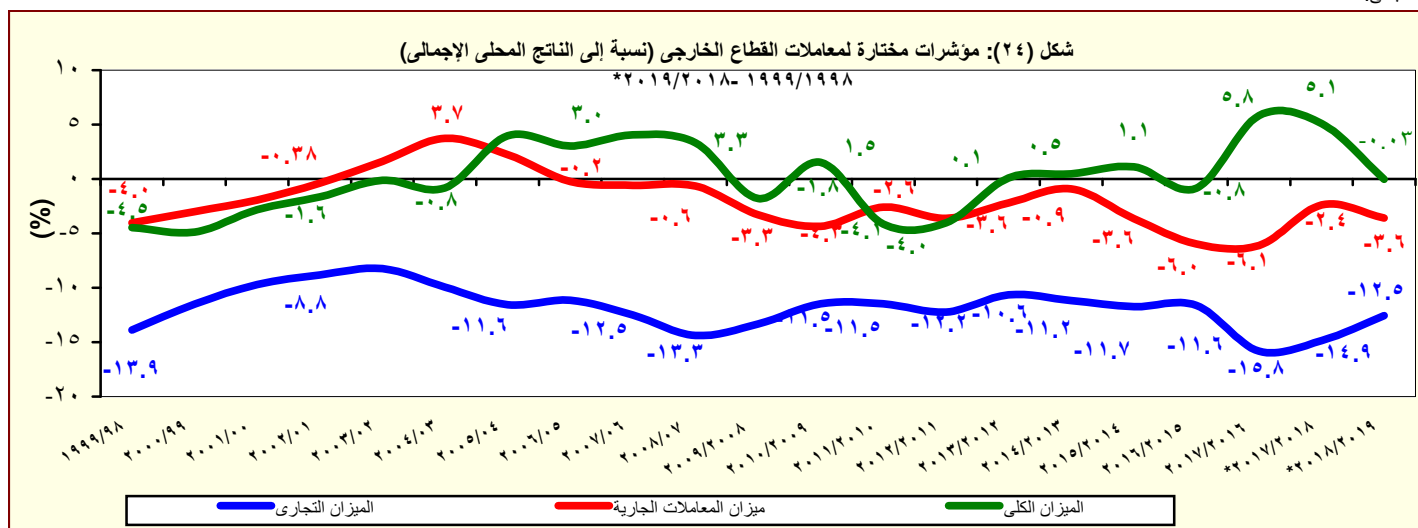

المصدر: البنك المركزى المصرى.

جدول (٤٠): ميزان المدفوعات - ميزان المعاملات الجارية
بيان ربع سنوى

(مليون دولار)

	٢٠١٨/٢٠١٧			٢٠١٩/٢٠١٨			٢٠١٩/٢٠٢٠	
	الربع الثانى	الربع الثالث	الربع الرابع	الربع الأول	الربع الثانى	الربع الثالث	الربع الأول*	الربع الثانى*
الميزان التجارى ^{١/}	٩,٨٠٥-	٩,٢٥٦-	٩,٢٧٣-	٩,٨١٣-	٩,٤٣٩-	١٠,٤٩٥-	٨,٧٨٣-	٩,٩٢١-
الصادرات	٦,٢١٦	٦,٧٥٦	٧,٠١٦	٦,٧٨٥	٧,٤٨٩	٦,٦٣٨	٧,١٢١	٧,١٣٠
بترولى	٢,٠٢٩	٢,٢٠٣	٢,٧٥٩	٢,٨١٠	٣,١٩٩	٢,٥٠٤	٢,٤٣٨	٢,٦٠٧
غير بترولى	٤,١٨٧	٤,٥٥٣	٤,٢٥٧	٣,٩٧٥	٤,٢٩٠	٤,١٣٤	٤,٦٨٣	٤,٥٢٤
الواردات	١٦,٠٢١-	١٦,٠١١-	١٦,٢٨٩-	١٦,٥٩٨-	١٦,٩٢٨-	١٧,١٣٤-	١٥,٩٠٤-	١٧,٠٥١-
بترولى	٣,١٩٨-	٣,٤١٠-	٣,٠٩٥-	٣,٤١٦-	٢,٤٤٢-	٢,٩٥٠-	٣,٠٤٥-	٢,٧٣٤-
غير بترولى	١٢,٨٢٤-	١٢,٦٠١-	١٣,١٩٤-	١٣,١٨٢-	١٤,٤٨٥-	١٤,١٨٤-	١٢,٨٦٠-	١٤,٣١٧-
الخدمات (صافى)	٢,٤٦٣	٢,٥٢٩	٣,٢٨٤	٤,٢٨٣	٢,٩٧٦	٢,٥٠٣	٤,٠٣٥	٢,٢٤٦
المتحصلات	٥,٠٦٨	٥,٠٣٨	٥,٧٠٢	٦,٩٣٨	٥,٨٩٥	٥,٣٢٣	٧,٤٣٧	٦,٠٢٤
النقل	٢,٠٨٧	٢,٠٣٠	٢,٣٢٣	٢,٢٤٣	٢,٢٤٨	١,٩٧١	٢,٢٦٣	٢,١٣١
ومنه : قناة السويس	١,٣٨٦	١,٣٩٠	١,٥٤٩	١,٤٤١	١,٤٨٧	١,٣٤٥	١,٥٠٧	١,٥٢٥
السياحة والسفر	٢,٢٨٣	٢,٢٧١	٢,٥٥٤	٣,٩٣١	٢,٨٥٩	٢,٦٠٢	٤,١٩٤	٣,٠٥٦
خدمات حكومية	١٣٨	١٦٤	٢٠٣	١٦٦	١٢٨	١٢٦	٢٢٠	١٥٢
متحصلات أخرى	٥٦١	٥٧٤	٦٢٢	٥٩٩	٦٦٠	٦٢٤	٧٦٠	٦٨٤
المدفوعات	٢,٦٠٦	٢,٥٠٩	٢,٤١٩	٢,٦٥٥	٢,٩١٩	٢,٨٢٠	٣,٤٠٢	٣,٧٧٨
النقل	٣٥١	٣٦٩	٣٧٨	٤٤٩	٤١٦	٤١٢	٥٢٣	٥٤٠
السياحة والسفر	٥١٢	٥٤٢	٧٤٨	٧١٧	٦٦٠	٧٠٢	٩٥٥	١,٠٣٦
المدفوعات الحكومية	٥٤٠	٢٣٨	٢٦٦	١٨٣	١٧٥	٢٠٨	٢٢٧	٢١٧
مدفوعات أخرى	١,٢٠٢	١,٣٦٠	١,٠٢٧	١,٣٠٧	١,٦٦٨	١,٤٩٨	١,٦٩٦	١,٩٨٤
دخل الاستثمار (صافى)	١,٥٢٠-	١,٦٦٤-	١,٥٧٦-	٢,٣٩١-	٢,٨٣١-	٥٨٦-	٣,٣٢٨-	٢,٤٦٦-
متحصلات دخل الاستثمار	١٨٤	٢١٢	٢١١	٢٢٨	٢٥٩	٢٣٣	٣٠١	٢٢٠
مدفوعات دخل الاستثمار	١,٧٠٤	١,٨٧٦	١,٧٨٦	٢,٦١٩	٣,٠٩٠	٨١٩	٣,٦٢٩	٢,٦٨٥
ومنه : فوائد مدفوعة	٤٠٢	٤٠٠	٣٩٩	٥٠٨	٥٦٦	٧١٣	٨٢٨	٧٨٨
السلع والخدمات (صافى)	٧,٣٤٣-	٦,٧٢٧-	٥,٩٨٩-	٥,٥٣٠-	٦,٤٦٣-	٧,٩٩٣-	٤,٧٤٨-	٧,٦٧٥-
التحويلات (صافى)	٦,٩٦٣	٦,٦١٠	٦,٩٢٣	٥,٩٠٩	٦,٠٤٨	٦,٢٢٩	٦,٦٩٤	٦,٩٤٩
التحويلات الرسمية (صافى)	٢٥	٢٥	١١٣	٤٨	١١٦	١٣٧	٦٤	٧٢
التحويلات الخاصة (صافى)	٦,٩٣٨	٦,٥٨٥	٦,٨١٠	٥,٨٦١	٥,٩٣٢	٦,٠٩٣	٦,٦٣١	٦,٨٧٧
ومنها، تحويلات المصريين العاملين	٦,٩٥٠	٦,٦١٤	٦,٨٥٦	٥,٩٠٩	٦,١٣٧	٦,١٦٦	٦,٧١٣	٦,٩٦٤
الميزان الجارى	١,٩٠٠-	١,٧٨١-	٦٤٢-	٢,٠١٢-	٣,٢٤٧-	٢,٣٤٩-	١,٣٨٢-	٣,١٩٢-

المصدر: البنك المركزى المصرى.

* مبدئى.

١ / يتضمن صادرات و واردات المناطق الحرة.

ملحوظة : بيانات التجارة فى هذا الجدول تم تجميعها من مصادر الجهاز المصرفى طبقاً للتدفقات النقدية . وقد تختلف هذه البيانات عن البيانات المجمعة لدى الجهاز المركزى للتعبئة العامة والإحصاء والمبنية على أساس التدفقات السلعية وفقاً لسجلات مصلحة الجمارك .

جدول (٤١): ميزان المدفوعات (تابع) - ميزان المعاملات الرأسمالية
بيان ربع سنوى

(مليون دولار)

٢٠١٩/٢٠٢٠		٢٠١٩/٢٠١٨				٢٠١٨/٢٠١٧			
الربع الأول*	الربع الثانى*	الربع الرابع*	الربع الثالث	الربع الثانى	الربع الأول	الربع الرابع	الربع الثالث	الربع الثانى	
٤,٥٧٦	٦٥٨	٣,٠٩٨	٤,٦٢٩	١,٣٣٩	١,٧٩١	٢,٩٥٢	٨,٦١٧	٤,١٩٩	ميزان المعاملات الرأسمالية
-٦٧	-٣٧	-٣٢	-٣٤	-٢٩	-٣٥	-٣٢	-٣٧	-٤١	الحساب الرأسمالى
٤,٦٤٣	٦٩٥	٣,١٣٠	٤,٦٦٣	١,٣٦٧	١,٨٢٦	٢,٩٨٤	٨,٦٥٤	٤,٢٤٠	الحساب المالى
-١٤٥	-٧١	-٨٦	-١٠٤	-١١٨	-٦٦	-٧١	-٦٨	-٨٠	تدفقات الاستثمار فى الخارج
٢,٦٠٦	٢,٣٥٣	٣,٥٩٠	٤٦٢	٢,٧٦٩	١,٤١٥	١,٧٠٠	٢,٢٥٦	٢,١٨٥	تدفقات الاستثمارات المباشرة فى مصر (صافى)
-١٧	١٢٣	-٨٥	٣٩	٢٥	-٧٥	٤	-٥٠	١١	استثمارات محفظة الأوراق المالية للخارج
٢,٢٥٥	-١,٩٨٢	٣,١٧٨	٦,٩٤٢	-٢,٦٥٠	-٣,٢٤٠	-٢,٨٣٠	٦,٩٠٦	٥٤١	صافى تدفقات محفظة الأوراق المالية فى مصر
١,٨٤٥	-٣٠٠	٢,٠٥٠	٣,٣٤٨	-١٨٢	-١٢١	٢,١٠٢	٣,٢٩٥	-١٠٩	و منها السندات
-٥٧	٢٧١	-٣,٤٦٨	-٢,٦٧٦	١,٣٤٢	٣,٧٩٢	٤,١٨١	-٣٩٠	١,٥٨٣	صافى الاستثمارات الأخرى
-٤٢٠	٢,٩٦٢	١,٣٣٩	٣,٨٤٣	٧٣	٩٩٩	٣,٣٢٩	٢,٤٠٣	٣,٦٥٩	صافى الاقتراض
١٤١	٢,٢٩١	٧٧١	٢,٢٤٨	٨٠٤	-٤٨٩	٢,٤٤١	١,٢٣٨	٢,٠٩٤	القروض المتوسطة وطويلة الأجل
٥٢٩	٢,٩٦٥	١,١١٢	٢,٨٨٠	١,٣٧٩	١٥٣	٢,٨٠١	١,٨٧٩	٢,٦٠٤	المستخدم
-٣٨٨	-٦٧٤	-٣٤٢	-٦٣٢	-٥٧٦	-٦٤٢	-٣٥٩	-٦٤١	-٥١٠	السداد
-١٥٠	-١٧٠	٣٤٧	-٧٦	٢٦٦	٢٩١	٥٨٦	١٢٢	١٧٦	تسهيلات موردين ومشتريين متوسطة الأجل
١١	٣	٤٣٠	٩٦	٣٠٦	٣٢٩	٦٣٠	١٧٥	٢٣٣	المستخدم
-١٦١	-١٧٣	-٨٣	-١٧٢	-٤٠	-٣٨	-٤٤	-٥٣	-٥٧	السداد
-٤١٠	٨٤١	٢٢١	١,٦٧١	-٩٩٧	١,١٩٦	٣٠٢	١,٠٤٢	١,٣٨٩	صافى تسهيلات موردين ومشتريين قصيرة الأجل
١,٠٢٠	-١,٩٧٣	-١,٦٣٥	-٧,٩٨٩	-١,١٦٤	١,٩٠٦	٦٨٨	-١,٩٢٨	٣٣٦	أصول أخرى
-١٦	-١٦٨	١	-٢٣	٨	-١٠	-٥٧	-٣٣	-٥	البنك المركزى المصرى
١,١١١	-٥٦٥	-٤٨	-٦,٩٤٩	٥٩٣	٤,٦٣٩	٣,٠١٩	-٢٣٢	١,٥١٦	البنوك الأخرى
-٧٦	-١,٢٤٠	-١,٥٨٨	-١,٠١٧	-١,٧٦٥	-٢,٧٢٤	-٢,٢٧٤	-١,٦٦٣	-١,١٧٥	أخرى
-٦٥٧	-٧١٨	-٣,١٧٢	١,٤٦٩	٢,٤٣٣	٨٨٨	١٦٣	-٨٦٥	-٢,٤١٢	خصوم أخرى
-٩٨	-١٢٠	-٤٨١	١٩١	٨٢٢	١,٠٠٦	-٥٣١	-٢٣٥	-٢,٦٢٣	البنك المركزى المصرى
-٥٥٨	-٥٩٨	-٢,٦٩١	١,٢٧٨	١,٦١١	-١١٨	٦٩٤	-٦٣٠	٢١١	البنوك الأخرى
-١,٢٠١	٩٥٢	٤٣٧	-٨٥٧	-١٥٠	٥٠٥	-٤٩٠	-١,٤٦١	-١,٧٨٤	السهم والخطأ (صافى)
١٨٤	٢٢٧	٢٤٩	١,٤٢٣	-٢,٠٥٨	٢٨٤	١,٨٢٠	٥,٣٧٥	٥١٥	الميزان الكلى

المصدر: البنك المركزى المصرى.
* مبدئى.

جدول (٤٢): مؤشرات قياس أداء معاملات القطاع الخارجى

	٢٠١٣/٢٠١٤	٢٠١٤/٢٠١٥	٢٠١٥/٢٠١٦	٢٠١٦/٢٠١٧	٢٠١٧/٢٠١٨	٢٠١٨/٢٠١٩*
(مليون دولار)						
المتحصلات الجارية (متضمنة التحويلات الرسمية)	٧٤,٠٢٢	٦٦,١٤٦	٥١,٩٧٢	٥٩,٤٦١	٧٤,٦٢٠	٧٩,٠٤٦
	(٨.١)	(١٠.٦)-	(٢١.٤)-	(١٤.٤)	(٢٥.٥)	(٥.٩)
المتحصلات الجارية (بدون التحويلات الرسمية)	٦٢,١٠٢	٦٣,٤٧٥	٥١,٨٧٠	٥٩,٣١٢	٧٤,٤١٤	٧٨,٦٩٦
	(٨.٢)-	(٢.٢)	(١٨.٣)-	(١٤.٣)	(٢٥.٥)	(٥.٨)
المدفوعات الجارية	٧٦,٨٠٢	٧٨,٢٨٨	٧١,٨٠٣	٧٣,٨٥٥	٨٠,٥٨٣	٨٩,٩٤٠
	(٢.٦)	(١.٩)	(٨.٣)-	(٢.٨٦)	(٩.١١)	(١١.٦١)
(نسبة مئوية، إلا إذا ذكر خلاف ذلك)						
المتحصلات الجارية / المدفوعات الجارية						
بدون التحويلات الرسمية	٨٠.٩	٨١.١	٧٢.٢	٨٠.٣	٩٢.٣	٨٧.٥
شاملة التحويلات الرسمية	٩٦.٤	٨٤.٥	٧٢.٤	٨٠.٥	٩٢.٦	٨٧.٩
الصادرات السلعية / الواردات السلعية	٤٣.٢	٣٦.٣	٣٢.٦	٣٦.٨	٤٠.٩	٤٢.٨
الصادرات السلعية / المتحصلات الجارية (بدون التحويلات الرسمية)	٤١.٩	٣٥.٠	٣٦.١	٣٦.٦	٣٤.٧	٣٦.٢
الصادرات غير البترولية / المتحصلات الجارية (بدون التحويلات الرسمية)	٢٢.٠	٢١.٠	٢٥.١	٢٥.٥	٢٢.٩	٢١.٥
الواردات السلعية / المدفوعات الجارية	٧٨.٤	٧٨.٣	٧٩.٩	٧٩.٩	٧٨.٣	٧٤.٠
نسبة تغطية الإحتياطي الدولى للواردات (عدد الأشهر)	٣.٣	٣.٩	٣.٧	٦.٤	٨.٤	٨.٠
المتحصلات الخدمية / المدفوعات الخدمية #	١٩٠.٣	١٩٧.١	١٦٨.٤	١٥٧.٤	٢٠٧.٣	٢١٤.٥
إيرادات السياحة / المتحصلات الجارية (بدون التحويلات الرسمية)	٨.٢	١١.٦	٧.٣	٧.٤	١٣.٢	١٦.٠
إيرادات السياحة / المتحصلات الخدمية #	٢٩.١	٣٣.٨	٢٣.٤	٢٨.٤	٤٥.٦	٥١.٥
خدمة الدين / المتحصلات الجارية (متضمنة التحويلات الرسمية) ١/	٣.٨	٤.٤	٦.٨	٦.٤	٥.٣	٦.٤
الصادرات غير البترولية (نسبة إلى الناتج المحلى الإجمالى) ٢/	٤.٥	٤.٠	٣.٩	٦.٤	٦.٨	٥.٦
إجمالى المتحصلات الخدمية (نسبة إلى الناتج المحلى الإجمالى) ٢/	٥.٧	٦.٦	٤.٨	٦.٥	٨.٦	٨.١
ومنها : السياحة (نسبة إلى الناتج المحلى الإجمالى) ٢/	١.٧	٢.٢	١.١	١.٩	٣.٩	٤.١
ميزان المعاملات الجارية (نسبة إلى الناتج المحلى الإجمالى) ٢/	٠.٩-	٣.٦-	٦.٠-	٦.١-	٢.٤-	٣.٦-
ميزان المدفوعات (نسبة إلى الناتج المحلى الإجمالى) ٢/	٠.٥	١.١	٠.٨-	٥.٨	٥.١	٠.٠٣-
إجمالى الدين الخارجى / المتحصلات الجارية (متضمنة التحويلات الرسمية)	٦٢.٢	٧٢.٧	١٠٧.٣	١٣٢.٩	١٢٤.٢	١٣٧.٥
مدفوعات الفوائد على الدين الخارجى / المتحصلات الجارية (متضمنة التحويلات الرسمية)	١.٠	١.٠	١.٦	٢.٠	٢.٩	٤.١
نسبة السيولة (%) ٣/	٤١٢.٩	٢٣٢.٧	١٣٩.٦	٢١٨.٦	٢٠٦.٢	١٨٩.٤

المصدر: البنك المركزى المصرى وحسابات وزارة المالية.
* مبدئى.

-- بيان غير متاح.

() معدل النمو عن الفترة المقابلة فى العام السابق.

١/ تم تقدير قيمة خدمة الدين الخارجى من واقع بيانات ميزان المدفوعات.

٢/ تم مراجعة تقديرات الناتج المحلى الإجمالى لتصبح ٥٣٢٢.٣ مليار جنيه فى عام ٢٠١٩/٢٠١٨ بدلاً من تقديرات سابقة بنحو ٥٢٥٠.٩ مليار جنيه. فى حين قدر الناتج المحلى الإجمالى للسنة المالية ٢٠١٩/٢٠٢٠ بنحو ٦١٦٢.٦ مليار جنيه وفقاً لتقديرات وزارة المالية.

٣/ يعكس هذا المؤشر (نسبة الإحتياطي الدولى متضمن الذهب وأصول البنوك فى الخارج) إلى (خدمة الدين + الإلتزامات الخارجية السائلة).

جدول (٤٣): بيانات التجارة الخارجية - الميزان التجارى
طبقاً للتصنيف الإقتصادى للأمم المتحدة (BEC)

(مليون جنيه)

البند	٢٠١٣/٢٠١٢	٢٠١٤/٢٠١٣	٢٠١٥/٢٠١٤	*٢٠١٦/٢٠١٥	٢٠١٧/٢٠١٦* #	٢٠١٨/٢٠١٧* #
الميزان الكلى	٢٦٧,٤٤٤-	٢٧٠,٢٥٢-	٢٧٠,٥٥٦-	٤٠٥,٧٥٢-	٤٤٠,٤٢٧-	٥٨٢,٠٢٩-
	(٣١.٨)	(١.٠)	(٠.١)	(٥٠.٠)	(٨.٥)	(٣٢.٢)
١١١ سلع غذائية أولية (للصناعة)	٣١,١٠٢-	٢٤,٦٧٥-	٢٣,٠٧٥-	٢٨,١٦١-	٤٦,٧٦٨-	٧١,٧٥٢-
١١٢ سلع غذائية أولية (للإستهلاك)	٢,٠٤٦-	٣,٦٠٧-	٥٠٤	٨٧٢	١٣,٢١٣	٢٢,١٩٦
١٢١ سلع غذائية مصنعة (للصناعة)	١٠,٩٦٨-	٥,٨٧٧-	٥,٦٣٧-	١٣,٨٥٩-	٢٧,١٩٢-	٣٦,٨٢٢-
١٢٢ سلع غذائية مصنعة (للإستهلاك)	١١,٩٩١-	١٠,١٧٠-	١٥,٣٠٧-	١٨,٧٩١-	١٣,٨٣١-	١٩,١٣٦-
٢١ مستلزمات صناعية أولية	٢٥,٢٤٤-	١٤,٠١٤-	١٩,٩٥١-	٢١,٨٨٤-	٤١,٤٩٤-	٦٨,١٢٦-
٢٢ مستلزمات صناعية مصنعة	٧٤,٩١١-	٧٤,٨٢٠-	٨٩,٧٨٧-	١٢٤,٢٩٤-	١١٧,٠٥٩-	١٦٨,٦٧١-
٣١ وقود وزيوت (خام)	١١,٠٦٥	٦,٧٤٧-	٨,١٥٣	٥,٣٣٠	١,٦٧٩-	٥,٩٧٨-
٣٢ وقود مصنع و زيوت اخرى	١٥,٠٥٤-	٢٢,٦٨٣-	١٧,٠٥٢-	٤٩,٣٥٤-	٤,٧٤٣-	٦,٦٥٠-
٤١ سلع رأسمالية عدا معدات النقل	٤١,٢٩٩-	٤٤,٣٩٤-	٤٦,٧٧٤-	٥٣,١٨٢-	٨٨,٦٦٠-	١٠٧,٣٥٤-
٤٢ قطع غيار وأجزاء سلع رأسمالية	١٩,٤٥٧-	٢٠,٦٨٣-	٢٣,٢٧٣-	٢٦,٣٠٣-	٤٥,٦٧٨-	٥١,٤٤٩-
٥١ سيارات الركوب	٨,٧٥٢-	٦,٦٠٢-	١٦,٧١٩-	٢٥,٣١٧-	٢١,٥٢١-	٢٦,٥٢٩-
٥٢ سيارات اخرى	٧,٥٢٥-	٦,٢٧٠-	٥,٨٥٩-	١٠,٣٧٥-	٩,٥٠١-	١١,٧٠٨-
٥٣ قطع غيار وأجزاء لوسائل النقل	١٥,٨٨٠-	١٥,٢٩٤-	١٥,٨٩١-	٢١,٠٩٤-	٢٧,٧٢٢-	٣٠,٤٠٢-
٦١ سلع إستهلاكية معمرة	٢,٥٧٠-	٣,٣٥٤-	٩,١٠٤	٥,٤٢٤	٨,٥٧٣	١٣,٤٥٩
٦٢ سلع إستهلاكية نصف معمرة	١٢٨-	٢,٧٤٥	١,٣٨٦	٤,٢٦٩-	٥,٣٣٢	٧,٦٧٦
٦٣ سلع إستهلاكية غير معمرة	١١,٧٥٥-	١٤,٩١٢-	١٠,٠٠٤-	١٥,٧٢٣-	٢٠,٧٤٠-	١٨,٣٩٣-
٧ أخرى	١٧٣	١,١٠٦	٣٧٥-	٧٧٤-	٩٥٧-	٢,٣٨٨-

المصدر: وزارة المالية - مصلحة الجمارك.

جدير بالذكر أن أحدث بيانات الجمارك والتي تخص العام المالى ٢٠١٧/٢٠١٦ و ٢٠١٨/٢٠١٧ لا زالت قيد المراجعة من قبل مصلحة الجمارك المصرية وسوف يتم نشرها فور الإنتهاء من مراجعتها.

() معدل النمو السنوى.

* بيان مبينى، أرقام معدلة.

جدول (٤٤): بيانات التجارة الخارجية - الصادرات طبقاً للتصنيف الإقتصادي للأمم المتحدة (BEC)

(مليون جنيه)

البند	٢٠١٣/٢٠١٤	٢٠١٤/٢٠١٥	٢٠١٥/٢٠١٦	# ٢٠١٦/٢٠١٧	# ٢٠١٧/٢٠١٨
إجمالي الصادرات	١٧٥,٩٣٥	١٨٥,٢٢٠	١٧٨,٢٧٢	٣٠٥,٣٦٨	٤٠٦,٩٠٢
	(٩.٦)	(٥.٣)	(٣.٨)-	(٧١.٣)	(٣٣.٢)
١١١ سلع غذائية أولية (للصناعة)	٣٠٣	٣,٤٨٠	٩٧٢	٢,٣٤٢	٢,٤٩٤
١١٢ سلع غذائية أولية (للإستهلاك)	٧,٧٨١	١٢,١١٦	١٥,١٤٦	٣١,٧٧٣	٤٢,١٦٣
١٢١ سلع غذائية مصنعة (للصناعة)	١,٦٧٢	٤,٤٣٤	٢,٢٥٥	٤,٣٩٠	٥,٥١٨
١٢٢ سلع غذائية مصنعة (للإستهلاك)	٥,٥١١	٩,٠١٣	١٣,١٩١	٢٤,٩٨٢	٢٨,٢٤٥
٢١ مستلزمات صناعية أولية	١٢,٥٣٨	٥,٩٤٤	٦,١٣١	١١,٠٠٣	١٤,٣٦١
٢٢ مستلزمات صناعية مصنعة	٦٠,٨٧٨	٦٤,٠١٢	٦٧,٤٨٥	١٥٨,٥١٠	٢٠٨,٤٨٣
٣١ وقود وزيوت (خام)	٤١,٩٨٤	٢٦,١٥٥	١٦,٨٣١	٥٤٥	٨١٤
٣٢ وقود مصنع و زيوت اخرى	١٩,٤٠٠	١٠,٢٥٦	٩,٢٨٢	٦٠٤	١,٨٣٩
٤١ سلع رأسمالية عدا معدات النقل	١,٤٥١	٣,٥٤١	٣,٦٩٣	٧,٤٥٣	٦,١٥٥
٤٢ قطع غيار وأجزاء سلع رأسمالية	١,٤٩٦	١,٠٥٩	١,٥٨٥	٢,٨٥٨	٨,٦٤٨
٥١ سيارات الركوب	٨٠٦	٧٥	٩٠	١٠٣	١٩٥
٥٢ سيارات اخرى	٨١٣	٤,١٣٢	٦,٥٤٨	٢,٣١٣	١,٣٨٠
٥٣ قطع غيار وأجزاء لوسائل النقل	١,٠٢٦	١,٦٩٦	١,٣٢٥	٢,٧٩٩	٥,٨١٩
٦١ سلع إستهلاكية معمرة	٣,١٨٣	١٥,٨٦٥	١٢,٨٢٥	١٨,١٠٣	٢٥,٢٣٨
٦٢ سلع إستهلاكية نصف معمرة	١٠,٣٠٧	١٢,٣٠٢	١١,٠٣٠	١٩,٥٣٢	٢٨,٨٦٤
٦٣ سلع إستهلاكية غير معمرة	٥,٦١٣	١٠,٩٤٣	٩,٧٣٥	١٧,٥٤٣	٢٦,٦٣٥
٧ أخرى	١,١٧٣	١٩٦	١٤٩	٥١٦	٥٣

المصدر: وزارة المالية - مصلحة الجمارك.

جدير بالذكر أن أحدث بيانات الجمارك والتي تخص العام المالي ٢٠١٧/٢٠١٦ و ٢٠١٨/٢٠١٧ لا زالت قيد المراجعة من قبل مصلحة الجمارك المصرية وسوف يتم نشرها فور الإنتهاء من مراجعتها.

() معدل النمو عن الفترة المقابلة في العام السابق.

* بيان مبدئي، أرقام معدلة.

جدول (٤٥): بيانات التجارة الخارجية - الواردات
طبقاً للتصنيف الإقتصادي للأمم المتحدة (BEC)

(مليون جنيه)

البند	٢٠١٤/٢٠١٣	٢٠١٥/٢٠١٤	*٢٠١٦/٢٠١٥	#٢٠١٧/٢٠١٦	#٢٠١٨/٢٠١٧
إجمالي الواردات	٤٤٦,١٨٧	٤٥٥,٧٧٦	٥٨٤,٠٢٥	٧٤٥,٧٩٥	٩٨٨,٩٣٠
	(٤.٣)	(٢.١)	(٢٨.١)	(٢٧.٧)	(٣٢.٦)
١١١ سلع غذائية أولية (للصناعة)	٢٤,٩٧٨	٢٦,٥٥٥	٢٩,١٣٣	٤٩,١١٠	٧٤,٢٤٦
١١٢ سلع غذائية أولية (للإستهلاك)	١١,٣٨٨	١١,٦١١	١٤,٢٧٤	١٨,٥٦٠	١٩,٩٦٧
١٢١ سلع غذائية مصنعة (للصناعة)	٧,٥٤٩	١٠,٠٧١	١٦,١١٥	٣١,٥٨١	٤٢,٣٤٠
١٢٢ سلع غذائية مصنعة (للإستهلاك)	١٥,٦٨١	٢٤,٣٢٠	٣١,٩٨١	٣٨,٨١٤	٤٧,٣٨١
٢١ مستلزمات صناعية أولية	٢٦,٥٥٢	٢٥,٨٩٥	٢٨,٠١٥	٥٢,٤٩٨	٨٢,٤٨٨
٢٢ مستلزمات صناعية مصنعة	١٣٥,٦٩٩	١٥٣,٧٩٩	١٩١,٧٧٩	٢٧٥,٥٦٩	٣٧٧,١٥٤
٣١ وقود وزيوت (خام)	٤٨,٧٣١	١٨,٠٠٢	١١,٥٠١	٢,٢٢٤	٦,٧٩١
٣٢ وقود مصنع و زيوت اخرى	٤٢,٠٨٣	٢٧,٣٠٨	٥٨,٦٣٦	٥,٣٤٧	٨,٤٨٩
٤١ سلع رأسمالية عدا معدات النقل	٤٥,٨٤٥	٥٠,٣١٦	٦٠,٨٧٥	٩٦,١١٣	١١٣,٥٠٩
٤٢ قطع غيار وأجزاء سلع رأسمالية	٢٢,١٧٩	٢٤,٣٣٢	٢٧,٨٨٨	٤٨,٥٣٥	٦٠,٠٩٧
٥١ سيارات الركوب	٧,٤٠٨	١٦,٧٩٤	٢٥,٤٠٧	٢١,٦٢٤	٢٦,٧٢٤
٥٢ سيارات اخرى	٧,٠٨٣	٩,٩٩١	١٦,٩٢٢	١١,٨١٣	١٣,٠٨٨
٥٣ قطع غيار وأجزاء لوسائل النقل	١٦,٣٢٠	١٧,٥٨٦	٢٢,٤١٩	٣٠,٥٢١	٣٦,٢٢١
٦١ سلع إستهلاكية معمرة	٦,٥٣٨	٦,٧٦١	٧,٤٠١	٩,٥٣٠	١١,٧٧٩
٦٢ سلع إستهلاكية نصف معمرة	٧,٥٦٢	١٠,٩١٦	١٥,٣٠٠	١٤,٢٠٠	٢١,١٨٨
٦٣ سلع إستهلاكية غير معمرة	٢٠,٥٢٥	٢٠,٩٤٧	٢٥,٤٥٨	٣٨,٢٨٣	٤٥,٠٢٩
٧ أخرى	٦٨	٥٧١	٩٢٣	١,٤٧٣	٢,٤٤١

المصدر: وزارة المالية - مصلحة الجمارك.

جدير بالذكر أن أحدث بيانات الجمارك والتي تخص العام المالي ٢٠١٧/٢٠١٦ و ٢٠١٨/٢٠١٧ لا زالت قيد المراجعة من قبل مصلحة الجمارك المصرية وسوف يتم نشرها فور الإنتهاء من مراجعتها.

() معدل النمو عن الفترة المقابلة في العام السابق.

* بيان مبدئي، أرقام معدلة.

جدول (٤٦): حصيلة الصادرات البترولية

(مليون دولار)

٢٠١٣/٢٠١٤	٢٠١٤/٢٠١٥	٢٠١٥/٢٠١٦	٢٠١٦/٢٠١٧	٢٠١٧/٢٠١٨	٢٠١٨/٢٠١٩*
١٢,٤٧١	٩,٠٢٧	٥,٧٦٧	٦,٧٩٦	٨,٩٦٢	١١,٥٣٧
٧,٧١٥	٦,١٥٨	٣,٥٥٨	٣,٨٧٦	٤,٦٠١	٤,٨٣١
٤,٦٤١	٢,٧٣٤	٢,١١٦	٢,٧١٤	٤,١٧٢	٦,٧٠٦

المصدر: البنك المركزي المصرى

* بيان مبدئى.

جدول (٤٧): أهم مؤشرات قطاع السياحة

٢٠١٢/٢٠١٣	٢٠١٣/٢٠١٤	٢٠١٤/٢٠١٥	٢٠١٥/٢٠١٦	٢٠١٦/٢٠١٧	٢٠١٧/٢٠١٨
١٢,٢١٣	٧,٩٦٧	١٠,٢٤٢	٧,٠٤٩	٦,٦٢٨	٩,٧٧٧
١٤٢,٤٣٢	٧٢,٩١٩	٩٩,٢٥٦	٥٣,٥٠٤	٥٠,٨٩٦	١٠٢,٥٨٥
١١.٧	٩.٢	٩.٧	٧.٦	٧.٧	١٠.٥
٩,٧٥٢	٥,٠٧٣	٧,٣٧٠	٣,٧٦٨	--	٩,٨٠٠
٦٨	٧٠	٧٤	٧٠	--	--

المصدر: وزارة السياحة.

* بيان مبدئى.

-- بيان غير متاح.

جدول (٤٨): حركة الملاحة فى قناة السويس

٢٠١٤/٢٠١٥	٢٠١٥/٢٠١٦	٢٠١٦/٢٠١٧	٢٠١٧/٢٠١٨	٢٠١٨/٢٠١٩	يوليو-فبراير ٢٠١٩/٢٠٢٠
١٧,٥٤٤	١٧,٢٥٢	١٧,٠٠٤	١٧,٨٦٠	١٥,٦١٣	١٢,٩٣٩
٩٩٢	٩٨٧	٩٩٥	١,٠٩٣	١,١٧٥	٨٢٩
٥,٣٦٢	٥,١٢٢	٤,٩٦٩	٥,٥٩٧	٥,٧٤٢	٣/٣,٤٦٢

المصدر: الجهاز المركزي للتعبئة العامة والإحصاء وهيئة قناة السويس.

* بيان مبدئى.

١/ تشمل حاويات البترول والسفن الأخرى.

٢/ اجمالي حصيلة حركة الملاحة فى قناة السويس للفترة يوليو-يناير ٢٠١٩/٢٠٢٠

جدول (٤٩): الصادرات حسب التوزيع الجغرافى

(مليون دولار)

٢٠١٣/٢٠١٤	٢٠١٤/٢٠١٥	٢٠١٥/٢٠١٦	٢٠١٦/٢٠١٧	٢٠١٧/٢٠١٨	٢٠١٨/٢٠١٩
٢٦,٠٢٣	٢٢,٢٤٥	١٨,٧٠٥	٢١,٦٨٧	٢٥,٨٢٧	٢٨,٤٩٥
١٠,٠٦٩	٧,٤٧٤	٦,٠٣٥	٧,٠١٨	٨,٩٧٩	١٠,١٨٠
١,٣٧١	١,٣٠١	١,٣٢٥.٣	١,٧١٦	٢,١٢٧	٢,٠٦٨
٢,٥١١	٢,١٨٦	١,٢٧٥	١,٧٩٨	٢,٠٨١	٢,٨٥٦
٥,٤٧٢	٥,٥١٤	٥,٧٥٠	٦,٤١٩	٦,٠٣٨	٦,١٤٧
٣,٤٦٧	٣,١١٠	٢,٠٦٤	١,٧٧٧	٢,٦٧٩	٣,٣٩٩
٤٨٥	٤٩٨	٥٠٨	٥٢٩	٦٧١	٦٠١
١٦	٢٦	٢١	٣٨	٣٤	٣٥
٢,٤٤٧	١,٦٢٥	١,٤٨٢	٢,١٧٩	٢,٩١٩	٢,٩٦٥

المصدر: البنك المركزي المصرى.

* بيان مبدئى.

معاملات القطاع
الخارجى

القسم التاسع

مقارنة تحليلية لأداء الإقتصاد المصرى

٧٨-٧٧	تحليل مقارنة لأداء أهم المؤشرات الاقتصادية	جدول (٥٠)
٧٩	تحليل مقارنة لأداء البورصة المصرية	جدول (٥١)

جدول (٥٠): تحليل مقارن لأداء أهم المؤشرات الاقتصادية *

النتائج المحلي الإجمالي الحقيقي (معدل التغير %)	معدل نمو الدخل الحقيقي للفرد(%)	الميزان الكلي للموازنة العامة نسبة للمنتج المحلي الإجمالي (%)	معدل التضخم السنوى (%)	ميزان المعاملات الجارية نسبة للمنتج المحلي الإجمالي (%)	صادرات السلع والخدمات نسبة للمنتج المحلي الإجمالي (%)	الدين الخارجي نسبة للمنتج المحلي الإجمالي (%)	خدمة الدين نسبة إلى جملة متحصلات الميزان الجارى (%) /١
١- تصنيف البنك الدولي: (مجموعة الدول ذات الدخل المتوسط المنخفض) ^{٢/}							
مصر ^{١/}							
٢٠١٥	٤.٤	١.٨	-١١.٤	٩.٩	-٣.٦	٦.٧	١٥.٠
٢٠١٦	٤.٣	١.٩	-١٢.٥	٦.٢	-٥.٦	٥.٦	١٨.٣
٢٠١٧	٤.٢	١.٧	-١٠.٩	٢٢.٩	-٦.١	٩.٣	٤١.٢
٢٠١٨	٥.٣	٢.٧	-٩.٧	٢١.٦	-٢.٤	١٠.٣	٣٧.٠
٢٠١٩	٥.٥	٣.١	-٨.٢	١٢.٢	-١.٧	٩.٢	٣١.٣
متوسط دول المجموعة							
٢٠١٥	٥.٧	٤.٠٦	--	٢.٧	--	٢٣.٧	٢٨.٣
٢٠١٦	٥.٦	٤.٠٧	--	٣.٤	--	٢٢.٦	٢٨.٠
٢٠١٧	٥.٦	٤.٠٩	--	٤.٣	--	٢٣.٧	٢٨.٧
٢٠١٨	٥.٥	٤.١٠	--	٣.٨	--	٢٤.٥	٢٩.٣
٢٠١٩	--	--	--	--	--	--	--
الفلبين							
٢٠١٥	٦.١	٤.٤	--	-٠.٦	٢.٥	٢٨.٤	٢٦.١
٢٠١٦	٦.٩	٥.٣	--	١.٧	-٠.٤	٢٨.١	٢٣.٩
٢٠١٧	٦.٧	٥.١	--	٢.٣	-٠.٧	٣١.٠	٢٣.٧
٢٠١٨	٦.٢	٤.٨	--	٣.٨	-٢.٤	٣١.٧	٢٣.٨
٢٠١٩	--	--	--	--	--	--	--
الهند							
٢٠١٥	٨.٠	٦.٨	--	٢.٣	-١.١	١٩.٨	٢٢.٨
٢٠١٦	٨.٢	٧.٠	--	٣.١	-٠.٥	١٩.٢	١٩.٩
٢٠١٧	٧.٢	٦.٠	--	٣.٨	-١.٤	١٨.٨	١٩.٣
٢٠١٨	٧.٠	٥.٩	--	٤.٢	-٢.٤	١٩.٧	١٩.١
٢٠١٩	--	--	--	--	--	--	--
المغرب							
٢٠١٥	٤.٥	٣.١	--	٢.١	-٢.١	٣٤.٨	٤٢.٦
٢٠١٦	١.١	-٠.٢	--	١.٤	-٤.٠	٣٥.٢	٤٤.٩
٢٠١٧	٤.١	٢.٧	--	٠.٨	-٣.٤	٣٧.١	٤٥.٤
٢٠١٨	٣.٠	١.٦	--	١.٦	-٥.٤	٣٨.٣	٤١.٤
٢٠١٩	--	--	--	--	--	--	--
٢- تصنيف صندوق النقد الدولي: (الشرق الأوسط وشمال أفريقيا) ^{٤/}							
مصر ^{٣/}							
٢٠١٥	٤.٤	١.٨	-١١.٤	٩.٩	-٣.٦	٦.٧	١٥.٠
٢٠١٦	٤.٣	١.٩	-١٢.٥	٦.٢	-٥.٦	٥.٦	١٨.٣
٢٠١٧	٤.٢	١.٧	-١٠.٩	٢٢.٩	-٦.١	٩.٣	٤١.٢
٢٠١٨	٥.٣	٢.٧	-٩.٧	٢١.٦	-٢.٤	١٠.٣	٣٧.٠
٢٠١٩	٥.٥	٣.١	-٨.٢	١٢.٢	-١.٧	٩.٢	٣١.٣
متوسط دول المجموعة							
٢٠١٥	٤.٣	٢.٨	-٤.٤	٤.٧	-٠.٢٠	٢٦.٠	٣٠.٩
٢٠١٦	٤.٦	٣.١	-٤.٧	٤.٣	-٠.٢٨	٢٥.٠	٣٠.٦
٢٠١٧	٤.٨	٣.٣	-٤.٢	٤.٣	٠.٠٤	٢٦.١	٣٠.٧
٢٠١٨	٤.٥	٣.٢	-٣.٨	٤.٨	٠.٠١	٢٧.٣	٣١.٦
٢٠١٩	٥.٥	٣.١	-٨.٢	١٢.٢	-١.٧	٩.٢	٣١.٣
إيران							
٢٠١٥	-١.٦	-٢.٨	-١.٨	١١.٩	٠.٣	٢٠.٥	--
٢٠١٦	١٢.٥	١١.١	-٢.٣	٩.١	٤.٠	--	--
٢٠١٧	٣.٧	٢.٥	-١.٨	٩.٦	٣.٨	--	--
٢٠١٨	-٤.٨	-٥.٩	-٢.٥	٣٠.٥	٤.١	--	--
٢٠١٩	-٩.٥	-١٠.٤	-٤.٤	٣٥.٧	-٢.٧	--	--
الأردن							
٢٠١٥	٢.٤	-١.٦	-٨.٥	-٠.٩	-٩.٠	-٨.٩	--
٢٠١٦	٢.٠	-١.٢	-٣.٧	-٠.٨	-٩.٤	--	--
٢٠١٧	٢.١	-٠.٥	-٣.٧	٣.٣	-١٠.٦	--	--
٢٠١٨	١.٩	-٠.١	-٤.٨	٤.٥	-٧.٠	--	--
٢٠١٩	٢.٢	٠.٥	-٣.٤	٢.٠	-٧.٠	--	--

-- بيان غير متاح.

* بيانات مبدئية، خاضعة للمراجعة.

/١ بخلاف التحويلات الرسمية.

/٢ بيانات دول المقارنة تم إستخراجها من الجداول الإحصائية للبنك الدولي: "Country at a Glance" وتقرير آخر التطورات الاقتصادية والأفاق المستقبلية لمنطقة الشرق الأوسط وشمال أفريقيا.

/٣ البيانات المصرية تعكس التطورات خلال الاعوام المالية من واقع المصادر المحلية.إجمالي العجز يعكس البيانات على مستوى قطاع الموازنة.

/٤ بيانات دول المقارنة تم إستخراجها من قاعدة بيانات صندوق النقد الدولي وتقارير مشاورات المادة الرابعة الخاصة بالصندوق

جدول (٥٠): تحليل مقارن لأداء أهم المؤشرات الاقتصادية (تابع) *

النتائج المحلي الإجمالي الحقيقي (معدل التغير %)	معدل نمو الدخل الحقيقي للفرد ^١ (%)	الميزان الكلي للموازنة العامة نسبة للمنتج المحلي (%)	معدل التضخم السئوى (%)	ميزان المعاملات الجارية نسبة للمنتج المحلي (%)	صادرات السلع والخدمات نسبة للمنتج المحلي (%)	الدين الخارجى نسبة للمنتج المحلى الإجمالى (%)	خدمة الدين نسبة الى جملة متحصلات الميزان الجارى (%) ^٢
تصنيف مؤسسة فيتش لمصر (B)							
تصنيف مؤسسة ستاندرد أند بورز لمصر (B-)							
٣- تصنيف مؤسسة موديز: (B٢ درجة التصنيف) ^{١/٣}							
مصر (B٢)							
٢٠١٥	٤.٤	١.٨	-١١.٤	٩.٩	-٣.٦	٦.٧	١٥.٠
٢٠١٦	٤.٣	١.٩	-١٢.٥	٦.٢	-٥.٦	٥.٦	١٨.٣
٢٠١٧	٤.٢	١.٧	-١٠.٩	٢٢.٩	-٦.١	٩.٣	٤١.٢
٢٠١٨	٥.٣	٢.٧	-٩.٧	٢١.٦	-٢.٤	١٠.٣	٣٧.٠
٢٠١٩	٥.٥	٣.١	-٨.٢	١٢.٢	-١.٧	٩.٢	٣١.٣
متوسط دول المجموعة							
٢٠١٥	٤.٢	١.٤	-٦.١	٧.٤	-٤.٤	--	٥١.٧
٢٠١٦	٣.٠	١.٤	-٦.٩	٩.٩	-٤.٠	--	٥٦.٦
٢٠١٧	٣.٩	٣.٧	-٥.٧	٧.٥	-٢.٩	--	٥٩.٠
٢٠١٨	٣.٣	٢.٩	-٥.٢	٦.٨	-٣.٨	--	٦١.٢
٢٠١٩	--	--	--	--	--	--	--
الأرجنتين (B٢)							
٢٠١٥	٢.٧	٢.٧	-٣.٨	٢٧.٠	-٢.٧	--	٢٦.٠
٢٠١٦	-٢.١	-٢.١	-٥.٨	٣٠.١	-٢.٧	--	٣٢.٥
٢٠١٧	٢.٧	٣.٥	-٥.٩	٢٤.٨	-٤.٩	--	٣٦.٥
٢٠١٨	-٢.٥	-١.٤	-٥.٢	٤٧.٦	-٥.٤	--	٥٣.٦
٢٠١٩	--	--	--	--	--	--	--
الكامرون (B٢)							
٢٠١٥	٥.٧	٤.٢	-٤.٤	١.٥	-٣.٨	--	٣٢.٠
٢٠١٦	٤.٦	٣.٢	-٦.١	٠.٣	-٣.٢	--	٣٢.٥
٢٠١٧	٣.٥	٢.٩	-٤.٩	٠.٨	-٢.٧	--	٣٦.٩
٢٠١٨	٤.٠	٣.٨	-٢.٧	١.١	-٤.٠	--	٣٧.٧
٢٠١٩	--	--	--	--	--	--	--
البحرين (B٢)							
٢٠١٥	٢.٩	-٠.٣	-١٥.٩	٠.٧	-٢.٤	--	١٧٤.٤
٢٠١٦	٣.٥	٠.٧	-١٤.٦	٢.٣	-٤.٦	--	١٨٣.٧
٢٠١٧	٣.٨	٣.٧	-١٠.٧	١.٤	-٤.٥	--	١٨١.١
٢٠١٨	١.٨	٢.١	-٥.٧	١.٩	-٥.٩	--	١٨٧.٤
٢٠١٩	--	--	--	--	--	--	--

-- بيان غير متاح.

* بيانات مبدئية ، خاضعة للمراجعة.

١/ تم إستخراج البيانات من البنك الدولى

٢/ بخلاف التحويلات الرسمية.

٣/ بيانات دول المقارنة تم استخراجها من قاعدة ستاندرد أند بورز الا اذا ذكر خلاف ذلك

٤/ البيانات المصرية تعكس التطورات خلال الاعوام المالية من واقع المصادر المحلية.

٥/ يعكس التصنيف طويل الأجل للعملة المحلية. و يلاحظ أن التصنيف الائتماني لدول المقارنة يرجع الى أحدث البيانات المتاحة (٢٠٠٨ , ٢٠٠٩ , ٢٠١٠)

جدول (٥١): أداء السوق

تطور مؤشرات السوق (٣٠ يونيو ٢٠٢٠)					
التغير%	الإغلاق	أقل قيمة	أعلى قيمة	الفتح	
٥.٣%	١٠,٧٦٤.٦	١٠,١٩٥.٣	١١,٢١٥.٣	١٠,٢٢٠.١	مؤشر EGX٣٠ (مقوم بالجنيه)
٢٥.١%	١,٤٥١.٣	١,١٦٠.٠	١,٤٥٢.٦	١,١٦٠.٠	مؤشر EGX٧٠
٢٠.٠%	٢,٢٤٥.٦	١,٨٧٢.٠	٢,٢٤٧.٥	١,٨٧٢.٠	مؤشر EGX١٠٠
٦.٩%	١,٥٣٨.٨	١,٤٢٩.١	١,٥٥٤.٦	١,٤٣٩.٦	مؤشر S&P / EGX ESG
٦.٧%	١٢,٥٧٠.٧	١١,٧٦٥.٥	١٢,٨٣٦.٩	١١,٧٨٠.٢	مؤشر EGX٣٠ Capped
١٠.٩%	٧٤٩.٢	٦٦١.٧	٧٧٨.٠	٦٧٥.٤	مؤشر النيل

تداول المؤسسات بالجنيه في الأسهم المقيدة تشمل الصفقات: السوق الرئيسي وبورصة النيل (٣٠ يونيو ٢٠٢٠)						
المؤسسات	المصريون		العرب		غير العرب	
	شراء	بيع	شراء	بيع	شراء	بيع
بنوك	١,٠٩٢.٧	١٨٦.١	١٩.٥	٣٠.٣	٤١٩.٧	١,٣٦٦.٥
شركات	٣,٩٦٧.٠	١,٧٦٦.٥	٢٩٠.٥	٥٢٥.٢	١,٦٧٣.٧	١,٨٧٣.٢
صناديق	١٦٤.٤	١٥٨.٣	٢٠.٢	٥.٧	١,٦٠٩.٩	٢,٣٤٩.٣
اخرى	٧٦.٦	٧٠.٨	٣٥.٢	٥٣.١	١٣.٢	٥٨.٨
محافظ	١,٧٩٩.٨	١,٣٦٤.٩	-	-	٠.٣	١.٨
الإجمالي	٧,١٠٠.٥	٣,٥٤٦.٧	٣٦٥.٥	٦١٤.٣	٣,٧١٦.٨	٥,٦٤٩.٦

المصدر: البورصة المصرية - التقرير الشهري.